

**Grundschulen und Schulen mit sonderpädagogischem
Schwerpunkt im Bezirk Steglitz-Zehlendorf**
Schulen in öffentlicher und freier Trägerschaft



Hurra, ich bin ein Schulkind!
– Schuljahr 2017/2018 –

Liebe Eltern,

ich möchte Ihnen mit der vorliegenden 16. Auflage der Broschüre „Grundschulen und Schulen mit sonderpädagogischem Förderschwerpunkt im Bezirk Steglitz-Zehlendorf 2017/2018“ ein hilfreiches Nachschlagewerk zur Verfügung stellen, welches die wesentlichen Aspekte rund um die Anmeldung und Einschulung Ihres Kindes in die Grundschule umfassend darstellt und Sie in die Lage versetzt, den bestmöglichen Start Ihres Kindes in das Schulleben planen und organisieren zu können.



Sie finden in diesem Heft sowohl die Darstellungen der öffentlichen Grundschulen und der Schulen in freier Trägerschaft mit Grundschulbereich als auch die Darstellungen der öffentlichen und der sich in freier Trägerschaft befindlichen Schulen mit sonderpädagogischem Förderschwerpunkt.

Einige Grundschulen bieten die Möglichkeit, sich bei einem „Tag der offenen Tür“ vor Ort über die angebotenen pädagogischen Konzepte, Schulprogramme, Projekte und Arbeitsgemeinschaften zu informieren. Die Termine finden Sie in dieser Broschüre, auf der Homepage der jeweiligen Grundschule sowie auf der Website des Schulamtes Steglitz-Zehlendorf. Beachten Sie die dort zusammengetragenen Informationen unter:

<http://www.berlin.de/ba-steglitz-zehlendorf/politik-und-verwaltung/aemter/schul-und-sportamt/schulen> 

Im Anmeldezeitraum vom 30.09.2016 bis 14.10.2016 muss Ihr Kind in der für Sie zuständigen Grundschule angemeldet werden. Sie werden von der Schule im Vorfeld angeschrieben. Nur in der für Ihr Kind zuständigen Grundschule besteht auch die Möglichkeit, eine andere Grundschule zu wählen (siehe auch S. 7).

Der Bezirk Steglitz-Zehlendorf verfügt über mehrere Grundschulen ohne Einschulungsbereich mit einem speziellen Profil, so gibt es die:

- deutsch-englische staatliche Europaschule (Quentin-Blake-Grundschule), die um einen eigenständigen Regelzug ergänzt wurde,
- deutsch-griechische staatliche Europaschule (Athene-Grundschule),
- nach dem Montessori-Prinzip ausgerichtete Anna-Essinger-Gemeinschaftsschule (ehemals: Grundschule am Rohrgarten), die als Gemeinschaftsschule mit der Nikolaus-August-Otto-Schule geführt wird, und
- als Besonderheit im Land Berlin eine gebundene Ganztagschule ohne Einschulungsbereich (Grundschule am Buschgraben).

Aktuelle Neuerung: Ab dem nächsten Schuljahr 2017–2018 sind nur die zwischen dem 01.01.2011 und 30.09.2011 geborenen Kinder schulpflichtig. Wenn Ihr Kind im Zeitraum vom 01.10.2011 bis 31.03.2012 geboren ist, können Sie bei der zuständigen Grundschule einen Antrag auf vorzeitige Aufnahme in die Schule stellen. Dies ist nur möglich, wenn Ihr Kind keinen Sprachförderbedarf hat.

Bei Fragen zum Anmeldeverfahren, zu den Einschulungsbereichen oder sonstigen Belangen der Aufnahme in die Grundschule stehen Ihnen die Mitarbeiterinnen und Mitarbeiter des Schulamtes Steglitz-Zehlendorf gerne auch direkt zur Verfügung.

Informationen zu pädagogischen und schullaufbahnrechtlichen Belangen hingegen erteilen Ihnen die Schürätinnen der Senatsverwaltung für Bildung, Jugend und Wissenschaft, Außenstelle Steglitz-Zehlendorf.

Ich wünsche Ihrem Kind einen guten Schulstart sowie eine erfolgreiche und schöne Grundschulzeit.

Mit freundlichen Grüßen

Cerstin Richter-Kotowski, Bezirksstadträtin für Bildung, Kultur, Sport und Bürgerdienste

Inhaltsverzeichnis

Allgemeines und Wissenswertes

Kontakte und Ansprechpartner	4
Das Schulamt Ihres Bezirks im Internet	5
Wichtiges zur Schulpflicht und Anmeldung	6
Anmeldung an einer anderen Grundschule	9
Ferienkalender 2016 – 2018	12
Fremdsprachenwahl im Grundschulbereich	13
Ergänzende Förderung und Betreuung an Grundschulen	15
Flexible Schulanfangsphase	18
Sonderpädagogische Förderung	19
Kinder- und Gesundheitsdienst	20
Schulübersicht Steglitz-Zehlendorf	24

Impressum:

Bezirksamt Steglitz-Zehlendorf von Berlin. August 2016

Abteilung Bildung, Kultur, Sport und Bürgerdienste – Schul- und Sportamt –

Redaktionelle Leitung: Regina Schlick, Tel: 030/90299-5346, Fax: 030/90299-5361

E-Mail: schul-org@ba-sz.berlin.de

Mitwirkung: Frau Reich, Senatsverwaltung für Bildung, Jugend und Wissenschaft – Außenstelle Steglitz-Zehlendorf

E-Mail: karin.reich@senbjw.berlin.de

Gestaltung/Satz/Fotos: LayoutManufaktur, Shutterstock, iStockphotos, Fotolia und Bilder der Schulen

Anzeigen/Druck: Headline Werbeagentur, Auflage: 2200

Die Schulen stellen sich vor

Stadtplan mit Schulen	28
Öffentliche Grundschulen	30
Schulen mit sonderpädagogischem Schwerpunkt	64
Grundschulen in freier Trägerschaft	71

Empfehlungen für die ganze Familie

Hinweise für Eltern	86
Fahrbibliothek	88
Ihre Stadtbibliothek	89
Sponsoren gesucht: Bessere Schulhöfe für Ihre Kinder	91
Schul-Index	92

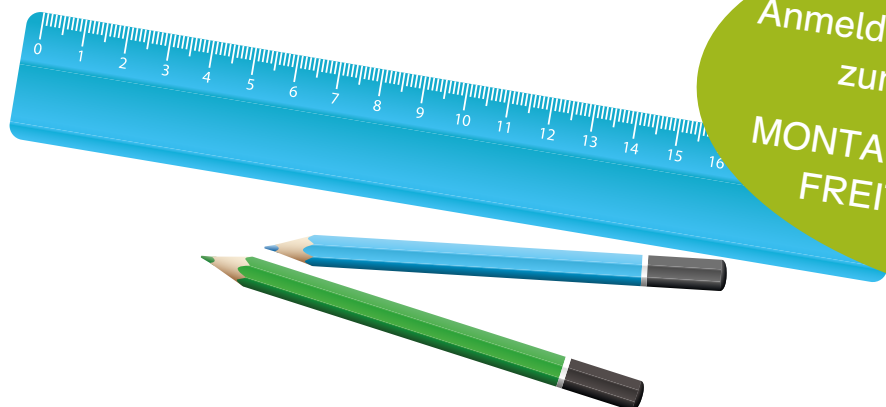

Anmeldezeitraum für Schulanfänger
zum Schuljahr 2017/2018
MONTAG, 30. September 2016 bis
FREITAG, 14. Oktober 2016

Kontakte und Ansprechpartner

Senatsverwaltung für Bildung, Jugend und Wissenschaft



Außenstelle Steglitz-Zehlendorf, Hartmannsweilerweg 65, 14163 Berlin
Frau Reich, Tel. 90299 7304, Schulaufsichtsbereich Grundschulen
Sprechzeiten: Donnerstag von 15.00 bis 18.00 Uhr und nach Vereinbarung
E-Mail: karin.reich@senbjw.berlin.de

Schulpsychologisches und Inklusionspädagogisches Beratungs- und Unterstützungszentrum (SIBUZ) Steglitz-Zehlendorf

Dessauerstraße 49-55, 12249 Berlin

- Fachbereich Schulpsychologie, Sekretariat: 90299-2572, Fax: 90299-2602, E-Mail: SenBJW_SIBUZ-StegZehl
- Fachbereich Inklusionspädagogik, Sekretariat: 90299-2780, Fax: 90299-2799, E-Mail: info@buz-sz.de

Schulamt Steglitz-Zehlendorf - Schulorganisation -



Dienstsitz: Kirchstraße 1/3, 14163 Berlin

Frau Schlick, Tel. 90299 5346, E-Mail: schul-org@ba-sz.berlin.de
Schulorganisation – Grundschulen

Sprechzeiten: nach Vereinbarung, Bauteil A, Raum 253



Herr Starke, Tel. 90299 6485, E-Mail: schul-org@ba-sz.berlin.de
Schulorganisation – Oberschulen

Sprechzeiten: nach Vereinbarung, Bauteil A, Raum 220

Ansprechpartner für den Bereich ergänzende Förderung und Betreuung an Grundschulen (eFöB/Hortbetreuung)

Jugendamt, Fachreferat 2, Kirchstraße 1/3, 14163 Berlin

Postanschrift: Jugendamt, Fachreferat 2, Postfach, 14160 Berlin
E-Mail-Adresse: jugendamt.tagesbetreuung@ba-sz.berlin.de
Telefonische Auskünfte: 90299 1550 bzw. 90299 4568
Persönliche Termine: auf Anfrage

Das Schulamt Ihres Bezirks im Internet

www.berlin.de/ba-steglitz-zehlendorf/politik-und-verwaltung/aemter/schul-und-sportamt/schulen



Auf der oben genannten Website finden Sie neben vielfältigen Informationen und gesetzlichen Bestimmungen zur Grundschule und den Schulen mit sonderpädagogischem Förderschwerpunkt ausführlich alle grundsätzlichen Belange, die den Übergang von der Grundschule in die Oberschule betreffen.



Außerdem ist dort auch eine umfassende Darstellung der im Schulamt tätigen Mitarbeiter/-innen und deren Zuständigkeiten zu finden, sodass Sie schnell auf einen kompetenten Ansprechpartner für Ihr Problem zurückgreifen können.

Viel Spaß beim Surfen!

Viel zu schade für den Keller



Holen Sie Ihre Geige oder Saxophon aus dem Keller! Oder wollten sie das Klavierspiel schon immer lernen? Vielleicht möchten Sie wieder in einem Chor singen?

Fassen Sie sich ein Herz und kommen Sie zu Ihrer Leo-Borchard-Musikschule. Wir sind für alle da – auch für Eltern!

Einzelunterricht oder Ensemblespiel für Erwachsene,
Musikschule Steglitz-Zehlendorf, Martin-Buber-Straße 21, Tel. 90299 6494
www.musikschule-steglitz-zehlendorf.de, musikschule@ba-sz.berlin.de



Schulpflicht und Anmeldung in der Grundschule

Wann und wo müssen Sie Ihr Kind anmelden?

Alle Kinder, die im Zeitraum vom 1. Januar bis 30. September 2011 geboren sind und noch nicht die Schule besuchen, werden am 1. August 2017 schulpflichtig.

Kinder, die in der Zeit vom 1. Oktober 2011 bis 31. März 2012 geboren sind, können auf Antrag der Erziehungsberechtigten vorzeitig in die Schule aufgenommen werden, wenn Ihr Kind keinen Sprachförderbedarf hat.

Jedes schulpflichtige Kind ist von den Erziehungsberechtigten in der Grundschule anzumelden, in deren Einschulungsbereich es wohnt.

Bitte melden Sie Ihr Kind innerhalb des Anmeldezeitraums vom 30. September bis 14. Oktober 2016 an.

Bei Unklarheiten oder Zweifeln, welches die für Ihr Kind zuständige Grundschule ist, wenden Sie sich bitte an das Schulamt:

www.berlin.de/ba-steglitz-zehlendorf/politik-und-verwaltung/aemter/schul-und-sportamt/schulen

Über den Internet-Service der Senatsverwaltung für Bildung, Jugend und Wissenschaft, den Sie auch über die Website des Schulamtes erreichen, besteht die Möglichkeit, sich die für den Wohnort zuständige Grundschule anzeigen zu lassen. Wenn Sie auf der entsprechenden Internet-Seite Ihre Adresse eingeben, wird die zuständige Grundschule binnen weniger Sekunden ermittelt sein:

www.berlin.de/sen/bwf/meine_fragen/wo_finde_ich/schule_kita/anwendung/

Hinweis: Den aktuell gültigen Stand finden Sie auf der Website des Schulamtes Steglitz-Zehlendorf:

www.berlin.de/ba-steglitz-zehlendorf/politik-und-verwaltung/aemter/schul-und-sportamt/schulen/artikel.86435.php

Was müssen Sie zur Anmeldung in die Schule mitbringen?

- Ihre eigenen Personalpapiere
- Geburtsurkunde des Kindes
- sonstige Personalpapiere Ihres Kindes

Anmeldung an einer anderen Grundschule

Die Anmeldung ist auch bei einer genehmigten Ersatzschule oder anerkannten Schule in freier Trägerschaft möglich. In diesem Fall muss jedoch die zuständige Grundschule innerhalb des Anmeldezeitraums informiert werden!

Im Ausnahmefall ist auf Antrag der Erziehungsberechtigten der Besuch einer anderen als der zuständigen Grundschule zulässig.

Über diesen Antrag entscheidet unter Berücksichtigung der Aufnahmekapazität und auf den Einzelfall bezogen das für die andere Schule zuständige Schulamt. Hierzu erfahren Sie auf Seite 9: „Anmeldung an einer anderen als der zuständigen Grundschule“ mehr.

auch HipHop & StreetDance

Den Anzug schenken wir Dir, wenn Du unter Vorlage dieser Anzeige Mitglied wirst!

**Selbst...
...verteidigung
...vertrauen**

...auch für Eltern und Großeltern haben wir ein umfangreiches Sportangebot!

Gesundheit, Fitness & Kampfkunst für die ganze Familie
Mittelstraße 34 · U+S Rathaus Steglitz P
www.sportstudio-nippon.com

791 28 84

NIPPON

Wann und wo melden Sie Ihr Kind für die schulergänzende Betreuung (ehemals Hort) an?

Die Anmeldung zur ergänzenden Betreuung erfolgt gemeinsam mit der Anmeldung zum Schulbesuch. Der Betreuungsbedarf wird nach den gleichen Maßstäben wie in der Kindertagesstätte durch das Bezirksamt geprüft. Das Betreuungsangebot ist mit Ausnahme des gebundenen Ganztagsbetriebs und der verlässlichen Halbtagschule



kostenpflichtig. Bitte bringen Sie den Nachweis über Ihre Berufstätigkeit bzw. über die Teilnahme an einer Ausbildungsmaßnahme und Ihre Einkommensunterlagen für das Kalenderjahr vor Betreuungsbeginn mit.

Das Bezirksamt wird Ihnen nach Prüfung Ihres Antrages mitteilen, ob ein Bedarf anerkannt wurde. Nach Abschluss des Betreuungsvertrages legt das Bezirksamt in einem besonderen Bescheid die Höhe der Kostenbeteiligung fest.

Die ergänzende Betreuung für Ihr Kind kann nach Anerkennung des Bedarfs bereits ab 1. August 2017 wahrgenommen werden, sofern bis zum Beginn der Sommerferien ein Vertrag geschlossen wurde.

Gegebenenfalls erhalten Sie eine Mitteilung, wo Ihr Kind betreut wird, sofern für die Ferien eine abweichende Regelung getroffen wurde.

Wie geht es nach der Anmeldung weiter?

Alle angemeldeten Kinder werden durch den Kinder- und Jugendgesundheitsdienst schulärztlich untersucht. Die entsprechenden Termine erhalten Sie bei der Anmeldung.

Von der aufnehmenden Schule erhalten Sie die Einladungen zur Einschulungsfeier. Diese wird am **Sonnabend, dem 9. September 2017** stattfinden.

Der reguläre Unterricht für die neuen Schulanfänger beginnt am **Montag, dem 11. September 2017**.

Zentrum für Integrative Lerntherapie



Kilstetter Straße 20
14167 Berlin
030 343 973 00
030 845 929 79
lerntherapie@zephir-ev.de
www.Lerntherapie-zephir.de

Zephir e.V. Beratung und Familienhilfe · Integrative Lerntherapie · Kinder- und Jugendfreizeit · Jugendsozialarbeit

Das Zentrum für Integrative Lerntherapie bietet:

- die Therapie von Lese- Rechtschreibschwäche und Rechenschwäche
- die Förderung der Lernfreude und Lernmotivation
- das Training von Konzentration und Aufmerksamkeit
- die Vermittlung von Lernstrategien
- die Förderung und Nutzung von personalen und sozialen Ressourcen
- die Vernetzung von Eltern und Schule.
- Lerntherapie mit psychotherapeutischen Anteilen

Durch die Kooperation mit Grundschulen ermöglicht Zephir e.V. eine frühzeitige Einbindung der lerntherapeutischen Arbeit in den Schulalltag.



Die Schottenkinder e.V

Spaß mit Musik

Du möchtest gerne ein Musikinstrument erlernen, Du möchtest dies mit Spaß erleben und hast Lust in Deiner Freizeit im Orchester, im Chor oder in der Theatergruppe zu spielen.
Ja, dann bist Du bei uns richtig!

WAS WIR BIETEN:

MUSIKGRUPPEN UNTERRICHT

- Block- und Querflöte
- Klassische Gitarre, Rhythmische Gitarre, E-Gitarre, Bass
- Saxophon, Trompete
- Geige
- Keyboard

Kontakt

Die Schottenkinder e.V
Brittendorfer Weg 16b
14167 Berlin

Telefon.: 0152 -319 72 139
Mail.: Vorstand@Schottenkinder.de
Homepage.: www.Schottenkinder.de

Täglich von 15:00 – 19:00 Uhr außer in den Berliner Ferien

GRUPPENFAHRTEN UND SOMMERCAMP

- Musik- und Theatergruppenfahrten Sommerferien, zu Ostern und in den Herbstferien
- Sommercamp für Alle in den Ferien

SCHÜLERGRUPPEN

Möchtest Du mit deinen Freunden zusammen bei uns ein Musikinstrument erlernen? Dann frage uns einfach!

Kooperationspartner

Nachbarschaftshaus
Wannesebahn e.V.



Bezirksamt
Steglitz-Zehlendorf

be Berlin



Teste uns:

Gutschein
1 Monat kostenloses Probieren
+ Erlass der Aufnahmegebühr

Bringe diesen Gutschein beim ersten Kennenlernen zu uns mit und Du darfst Dich bei uns einen Monat lang kostenlos an Deinem gewünschten Musikinstrument ausprobieren.

Wenn es Dir bei uns gefällt, erzähl es Deinen Freunden oder bringe Sie doch einfach gleich mit.

Anmeldung an einer anderen als der zuständigen Grundschule

Möchten Sie Ihr Kind nicht in der Schule Ihres Einschulungsbereichs einschulen und einen **Antrag zur Aufnahme Ihres Kindes in eine andere Grundschule** stellen, sollten Sie die im Folgenden dargelegten rechtlichen Rahmenbedingungen kennen und berücksichtigen.

Soweit Ihrem Wunsch zum Besuch einer anderen Grundschule nicht entsprochen werden kann, wird Ihr Kind bei der zuständigen Grundschule nach § 4 Abs. 4 der Grundschulverordnung (GsVO) wie folgt berücksichtigt:

Zunächst werden im Rahmen der Aufnahmekapazität alle Kinder aus dem Einschulungsbereich in die zuständige Schule aufgenommen, deren Erziehungsberechtigte – ausschließlich! – den Besuch dieser Schule wünschen. Erst danach werden die Kinder aus dem Einschulungsbereich zugewiesen, die an einer gewünschten anderen Schule keinen Platz erhalten haben.

Dies bedeutet konkret, dass – soweit ggf. im eigenen Einschulungsbereich die Kapazität durch die darin wohnhaften, schulpflichtigen Kinder überschritten wird – im Rahmen der durchzuführenden Auswahl zuerst jene Bewerber Berücksichtigung finden, welche in diesem Einschulungsbereich wohnen und für welche die Erziehungsberechtigten – ausschließlich! – den Besuch dieser Schule gewünscht hatten.

Der Antrag zur Aufnahme Ihres Kindes in eine andere Grundschule führt also dazu, dass – bei einer ggf. im eigenen Einschulungsbereich durchzuführenden Auswahl – der ursprünglich bestehende vorrangige Aufnahmesanspruch bei der zuständigen Grundschule graduell abnimmt.

Grundsätzlich können Sie im Antrag mehrere Schulen benennen. Dabei müssen Sie jedoch beachten, dass eine gleichberechtigte Berücksichtigung an mehreren öffentlichen Grundschulen nicht möglich ist. Sie müssen also bei Mehrfachnennungen im Antrag eine klare Priorität Ihrer Wünsche angeben (Erstwunsch, Zweitwunsch, Drittwunsch).

Hinweis: Bewerber mit Erstwunsch für eine Grundschule werden vorrangig vor jenen Bewerbern berücksichtigt, die diese Schule nur mit nachrangiger Priorität – also als Zweitwunsch usw. – benannt haben. Das gilt ausnahmslos und somit auch unabhängig von den benannten Gründen zur Schulwahl und unabhängig davon, ob es sich um ein Geschwisterkind handelt.

Soweit die Nachfrage nach Schulplätzen an der von Ihnen gewünschten Schule die zur Verfügung stehenden Kapazitäten übersteigen sollte, wird ein Auswahlverfahren nach den gesetzlichen Kriterien durchgeführt:

Nach § 55 a Abs. 2 Satz 2 Schulgesetz für Berlin – SchulG – ist dem Antrag zum Besuch der anderen Grundschule im Rahmen der Aufnahmekapazität in abgestufter Rangfolge stattzugeben, wenn

1. der Besuch der zuständigen Grundschule längerfristig gewachsene, stark ausgeprägte persönliche Bindungen zu anderen Kindern, insbesondere zu Geschwistern, beeinträchtigen würde,
2. die Erziehungsberechtigten ausdrücklich ein bestimmtes Schulprogramm, ein bestimmtes Fremdsprachenangebot oder eine Ganztagschule in gebundener Form oder offener Form oder eine verlässliche Halbtagsgrundschule wünschen oder
3. der Besuch der gewählten Grundschule die Betreuung des Kindes wesentlich erleichtern würde, insbesondere aufgrund beruflicher Erfordernisse.

Unter Bewerbern mit gleicher Priorität, entscheidet das Los. Über den Antrag entscheidet das für die gewünschte Schule zuständige Schulamt.

Hinweis: Die Bewerber von Geschwisterkindern werden nur dann vorrangig berücksichtigt, wenn das Geschwisterkind die gewünschte Schule noch mindestens ein Jahr besucht.

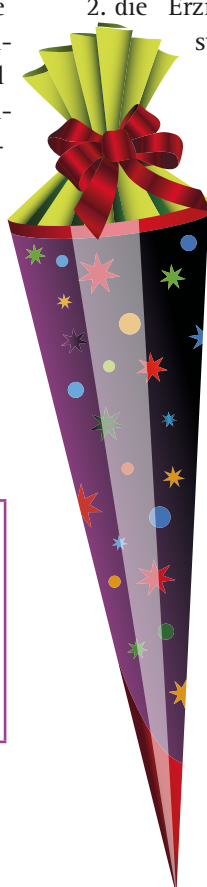

Erläuterung zu den einzelnen Kriterien:

- § 55 a Abs. 2 Satz 2 Nr.1 SchulG – Beeinträchtigung gewachsener Bindungen

Mit dem Begriff „**Bindungen**“ macht der Gesetzgeber deutlich, dass nicht jede Beziehung zwischen Kindern ausreicht, sondern eine „**stark ausgeprägte**“, also innere Verbundenheit, erforderlich ist. Das Merkmal „**längerfristig gewachsene**“ erfordert, dass sich die Bindung über einen längeren Zeitraum entwickelt hat. Bei Antragstellung müssen daher konkret und nachvollziehbar die gewachsenen Bindungen zu anderen Kindern und deren mögliche Beeinträchtigung dargelegt werden. Dieser Vortrag muss so konkret sein, dass ohne weitere Nachfrage erkennbar ist, was die „**gewachsenen Bindungen**“ im Einzelnen ausmacht.

Allein die Angabe, die Kinder hätten gemeinsam eine vorschulische Einrichtung besucht, reicht nicht aus; denn daraus ergibt sich nicht automatisch, dass aus diesem gemeinsamen Besuch auch gewachsene Bindungen entstanden sind, die beeinträchtigt werden können. Ebenso wenig genügt die pauschale Behauptung, es bestünden gewachsene Bindungen zu anderen namentlich benannten Kindern, oder der Vortrag, die Kinder seien eng miteinander befreundet.

Gleichsam muss zum Zeitpunkt der Entscheidung feststehen, dass das Kind, auf welches Bezug genommen wurde, zum Schuljahr 2015/2016 als Lernanfänger die gewünschte Schule besuchen wird.

Bei Grundschulen ohne Einschulungsbereich kommt in diesem Zusammenhang daher lediglich eine Bezugnahme auf **aufzunehmende Geschwisterkinder** in Betracht, da für alle weiteren Bewerber die Aufnahmeentscheidung im Vorfeld nicht feststeht.

Weiterhin ist anzumerken, dass eine Anerkennung dieses Kriteriums nur bei solchen Bewerbern zum Tragen kommen kann, die auf eine **Nachmittagsbetreuung** angewiesen sind und einen entsprechenden Antrag gestellt sowie einen entsprechenden Bedarf nachgewiesen haben. Der Gesetzgeber geht davon aus, dass die gewachsene Bindung auch beim Besuch unterschiedlicher Schulen durch die dann mögliche Kontaktaufnahme am Nachmittag erhalten werden kann. In einem solchen Fall wird die „**Beeinträchtigung einer gewachsenen Bindung**“ als Kriterium nicht anerkannt.

- § 55 a Abs. 2 Satz 2 Nr. 2 SchulG – Wunsch nach einem besonderen pädagogischen Angebot

Sofern Sie Ihr Kind an einer Schule anmelden, die ein bestimmtes Schulprogramm (z.B. Montessori-Pädagogik), ein bestimmtes Fremdsprachenangebot (Französisch als 1. Fremdsprache), einen offenen / gebundenen Ganztags-schulbetrieb anbietet, und dieses Angebot an der zuständigen Grundschule nicht besteht (!), kann dieses Kriterium Anerkennung finden.

Für eine entsprechende Einbeziehung der Bewerbung im Auswahlverfahren ist **unabdingbar erforderlich**, dass der Antragsteller den Wunsch nach dem besonderen Angebot zum Ausdruck bringt, z.B.

- Ich beantrage, dass mein Kind die A-Grundschule besucht, weil ich die Beschulung meines Kindes nach den Prinzipien der Montessori-Pädagogik wünsche. Die für mein Kind zuständige C-Grundschule hält ein solches Angebot nicht vor.
- Ich beantrage, dass mein Kind die B-Grundschule besucht, weil mein Kind als 1. Fremdsprache Französisch erlernen soll. Während bei der für mein Kind zuständigen C-Grundschule Französisch als 1. Fremdsprache nicht gewählt werden kann, wird dieses Angebot an der gewünschten B-Grundschule vorgehalten.

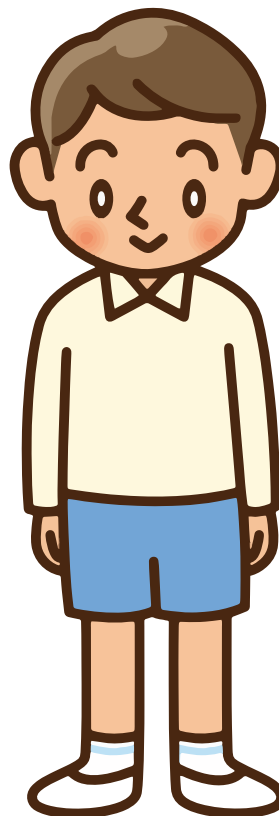

- § 55 a Abs.2 Satz 2 Nr. 3 SchulG –
Wesentliche Betreuungserleichterung

Die Erfüllung dieses Kriteriums ist dann gegeben, wenn die Antragsteller nachweisen können, dass der Besuch der gewünschten Schule, **insbesondere aufgrund beruflicher Erfordernisse**, gegenüber dem Besuch der zuständigen Schule die Betreuung wesentlich erleichtert. Da im Bezirk Steglitz-Zehlendorf grundsätzlich an allen Grundschulen die Betreuung bedarfsgerecht, soweit ein entsprechender Bedarfsantrag Anerkennung findet, gewährleistet wird, kann dieses Kriterium somit nur in **äußerst seltenen Fällen anerkannt werden**.

Der Verweis auf bestehenden Betreuungsbedarf führt also nicht zur Anerkennung des Kriteriums der wesentlichen Betreuungserleichterung, da, wie zuvor dargestellt, der anerkannte Betreuungsbedarf an allen Schulen, mithin auch bei der zuständigen Grundschule, abgedeckt wird und sich somit zur gewünschten Schule gegenüber der zuständigen Schule keine Besserstellung darstellen lässt.

Bei Geschwisterkindbewerbern wird die Erfüllung dieses Kriteriums als gegeben angesehen, ohne dass hierzu ein Vortrag erfolgen muss.

Es steht Ihnen selbstverständlich frei, in Ihrem Vortrag besondere und individuelle Umstände anzuführen, die dem Wunsch zum Besuch der anderen Grundschule zugrunde liegen.

Bitte beachten Sie in diesem Zusammenhang:

Da in den Anträgen zur Anmeldung an einer anderen Grundschule der Platz für Ausführungen relativ begrenzt ist, können selbstverständlich zusätzliche Unterlagen zum Antrag beigefügt oder nachgereicht werden.

Bereits eingereichte Anträge können bis zum Zeitpunkt der Auswahlentscheidung, die im Bezirk Steglitz-Zehlendorf frühestens zwei Wochen nach Ablauf der Anmeldefrist erfolgt, jederzeit noch ergänzt werden!

Für den Fall einer über die Aufnahmekapazität hinausgehenden Bewerberzahl ist anzumerken, dass in diesem Zusammenhang erst **nachträglich**, also nach Abschluss des Auswahlverfahrens vorgebrachte Argumente nicht dazu führen können, dass die Entscheidung des Schulträgers abgeändert wird. Für die Entscheidung über Aufnahme oder Ablehnung können nur die bis zur Durchführung des Auswahlverfahrens vorliegenden Sachverhalte von Relevanz sein.

Für die Staatlichen Europa-Schulen Berlin kommt ein vom § 55 a Abs. 2 Satz 2 SchulG abweichendes Aufnahmeverfahren zum Tragen. Hierzu erhalten Sie bei Anmeldung an solchen Schulen im Bezirk Steglitz-Zehlendorf vor Ort detaillierte Informationen.

Nachhilfe in Zehlendorf, auf die Bedürfnisse ihres Kindes angepasst.

Nachhilfe professionell und rechtzeitig eingesetzt gibt Schülern die richtige Motivation und mehr Spaß an der Schule. So können steigende Anforderungen oder entstandene Wissenslücken ausgeglichen oder vermieden werden.

Des Kaisers neue Schule



Wir bieten Unterstützung:

- In allen Klassenstufen + Fächern
- Beim Übergang in die weiterführenden Schulen
- In Gruppen- oder Einzelunterricht

Bürozeiten: Mo. - Fr. 12:00 - 18:00

www.des-kaisers-neue-schule.de

Telefon: 030 810 58 732 Martin-Buber-Str. 12 - 14163 Berlin

mail@des-kaisers-neue-schule.de

Berliner Schulferien für die Schuljahre 2016–2018



	Ferientag		Unterrichtstag
	erster	letzter	erster
Herbstferien 2016	Mo, 17.10.2016	Fr, 28.10.2016	Mo, 31.10.2016
Weihnachtsferien 2016	Fr, 23.12.2016	Di, 03.01.2017	Mi, 04.01.2017
Winterferien 2017	Mo, 30.01.2017	Fr, 03.02.2017	Mo, 06.02.2017
Osterferien 2017	Mo, 10.04.2017	Di, 18.04.2017	Di, 19.04.2017
Unterrichtsfreier Tag 2017	Fr, 26.05.2017	Mi, 24.05.2017	Mo, 29.04.2017
Pfingstferien 2017	Di, 06.06.2017	Fr, 09.06.2017	Mo, 12.06.2017
Sommerferien 2017	Do, 20.07.2017	Fr, 01.09.2017	Mo, 04.09.2017
Unterrichtsfreier Tag 2017	Mo, 02.10.2017		
Herbstferien 2017	Mo, 23.10.2017	Fr, 03.11.2017	Mo, 06.11.2017
Weihnachtsferien 2017	Do, 21.12.2017	Di, 02.01.2018	Mi, 03.01.2018
Winterferien 2018	Mo, 05.02.2018	Fr, 09.02.2018	Mo, 12.02.2018
Osterferien 2018	Mo, 26.03.2018	Fr, 06.04.2018	Mo, 09.04.2018
Unterrichtsfreier Tag 2018	Fr, 30.04.2018	Fr, 11.05.2018	Di, 22.05.2018
Sommerferien 2018	Do, 05.07.2018	Fr, 17.08.2018	Mo, 20.08.2018

Fremdsprachenwahl im Grundschulbereich

Schon bei der Anmeldung Ihres Kindes für die 1. Klasse der Grundschule ist es erforderlich, sich über die Wahl der ersten Fremdsprache, die Ihr Kind von der 3. Klasse an lernen soll, Gedanken zu machen. Während die Kinder im Regelfall Englisch als 1. Fremdsprache lernen, gibt es auch das besondere Angebot der ersten Fremdsprache Französisch für solche Kinder, die diesen Leistungsanforderungen gewachsen sind.



Französisch

Sollten Sie sich bereits entschieden haben, dass Ihr Kind später Französisch als erste Fremdsprache lernen soll, können Sie – sofern die zuständige Grundschule keine Schwerpunktschule für Französisch ist – einen Antrag auf Aufnahme in eine der Schwerpunktschulen stellen, um einen späteren Schulwechsel für Ihr Kind zu vermeiden.

Hinweis: Allerdings können auch in diesen Schulen Französischkurse nur unter der Voraussetzung eingerichtet werden, dass für diesen Kurs mindestens 15 Anmeldungen vorliegen.

In Steglitz-Zehlendorf sind die folgenden Grundschulen als Schwerpunktschulen für **Französisch** vorgesehen:

Ortsteil Steglitz

- Alt-Lankwitzer-Grundschule
- Clemens-Brentano-Grundschule
- Dunant-Grundschule
- Grundschule am Insulaner
- Kronach-Grundschule
- Giesensdorfer Grundschule

Ortsteil Zehlendorf

- Mühlenu-Grundschule
- Zinnowwald-Grundschule
- Anna-Essinger-Gemeinschaftsschule

Für die weitergehende Schullaufbahnplanung Ihres Kindes ist zu beachten, dass die Fortführung der 1. Fremdsprache Französisch nach der 6. Klasse im Bereich der weiterführenden Schulen **nur** an bestimmten Schulen im Bezirk Steglitz-Zehlendorf möglich sein wird.

Diese sind zurzeit: Beethoven-Schule; Droste-Hülshoff-Gymnasium; Goethe-Oberschule; Kopernikus-Schule, 10. Integrierte Sekundarschule (ehemalige Friedrich-Bayer-Oberschule) sowie die Nikolaus-August-Otto-Schule.



Griechisch

Die Schüler/innen der Athene Grundschule im Europaschulbereich Deutsch-Griechisch haben nach Beendigung der 6. Klasse die Möglichkeit, ihre Schullaufbahn im Gynasialbereich am Gymnasium Steglitz und im Bereich der Integrierten Sekundarschule an der Max-von-Laue-Schule weiterzuführen.

Erziehungs- und Familienberatungszentrum des Jugendamtes

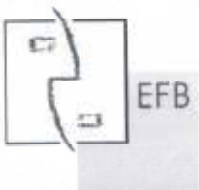

Region I: Berlin-Zehlendorf
Hohenzollernstr. 11
14163 Berlin
Tel 030 - 90299 84 10

Region II, Berlin-Steglitz
Beethovenstr. 34
12247 Berlin
Tel 030 90299 25 01

Erziehungs- und Familienberatung durch multi-professionelles Team

Laufende Gruppenangebote (z.B. Trennungs- und Scheidungskindergruppe, Mädchengruppe) sind zu erfragen.

Weitere Informationen unter:

www.berlin.de/ba-steglitz-zehlendorf/verwaltung/jugend/fachreferat-3.html

Kostenfreie Angebote



Englisch

Sollten Sie für Ihr Kind bereits ab der 1. Klasse die Begegnung mit der Fremdsprache ENGLISCH wünschen, stehen Ihnen im Bezirk Steglitz-Zehlendorf folgende Angebote zur Verfügung:

Öffentliche Schulen

- **Quentin-Blake-Grundschule**
Hüttenweg 40, 14195 Berlin, Tel. 030/90299 8031
Staatliche Europa-Schule Berlin – Bilinguale Grundschule
- **Conrad-Schule (Grundschule)**
Schulstraße 4, 14109 Berlin, Tel. 030/90299 6926
Englisch als Begegnungssprache ab Jahrgangsstufe 1
- **Dreilinden-Grundschule**
Dreilindenstraße 65, 14109 Berlin, Tel. 030/8038 009
Englisch als Begegnungssprache ab Jahrgangsstufe 1 und verstärkt in den Jahrgangsstufen 5 und 6 (als Arbeitsgemeinschaften bzw. Wahlpflichtunterricht)
- **Grundschule am Buschgraben**
Ludwigsfelder Straße 43-47, 14165 Berlin, Tel. 030/8025 018
Englisch ab Jahrgangsstufe 1 als Arbeitsgemeinschaft
- **Grundschule am Karpfenteich**
Hildburghäuser Straße 135-145, 12209 Berlin, Tel. 030/7200 6990
Englisch ab Jahrgangsstufe 1 (Projekt Frühenglisch)
- **John-F.-Kennedy-Schule**
Teltower Damm 87-93, 14167 Berlin, Tel. 90299 5711
Bilinguale Gesamtschule (mit 0. Klasse/Eingangsstufe)
- **Nord-Grundschule**
Potsdamer Straße 7, 14163 Berlin, Tel. 90299 5468
Englisch ab Jahrgangsstufe 1

Schulen in freier Trägerschaft



- **Berlin International School**
Lentzeallee 8/14, 14195 Berlin
Bilinguale Ganztagschule
- **Berthold-Otto-Schule**
Holbeinstraße 21, 12203 Berlin
Englisch ab 3. Klasse
- **Caroline-von-Heydebrand-Schule**
Klopstockstr. 36-42, 14163 Berlin, Tel. 030/8016 003
Englisch ab 1. Klasse
- **Emil Molt Schule**
Claszeile 60-66, 14165 Berlin, Tel. 030/845706-30
Englisch ab 1. Klasse
- **Evangelische Schule Steglitz**
Beymestraße 67, 12167 Berlin, Tel. 030/791 6001
Englisch ab 1. Klasse
- **Freie Schule Anne-Sophie Berlin**
Clayallee 328-334, 14169 Berlin, Tel. 030/ 84714639-0
Englisch ab 1. Klasse
- **Internationale Montessorischule (IMS)**
Zum Heckeshorn 38, 14109 Berlin, Tel. 030/8048 2270
Englisch ab 3. Klasse
- **Internationale Schule Berlin**
Körnerstraße 11, 12169 Berlin, Tel. 030/7900 0390
Bilinguale Ganztagschule (mit Vorschule)
- **Kant-Grundschule**
Grunewaldstr. 44, 12165 Berlin, Tel. 030/7900 0340
Bilinguale internationale, gebundene Ganztagsgrundschule
- **Katholische Schule St. Ursula**
Kleinaustraße 4, 14169 Berlin
Englisch ab 3. Klasse
- **Königin-Luise-Stiftung**
Podbielskiallee 78, 14195 Berlin
Englisch ab 3. Klasse
- **PHORMS Grundschule Berlin Süd**
Harry.-S.-Trumann-Allee 3, 14167 Berlin, Tel. 030/9168 4990
Bilinguale Ganztagsgrundschule
- **Waldschule Gerdes**
Salzachstraße 4, 14163 Berlin, Tel. 030/8015385
Frühenglisch ab 1. Klasse

Ergänzende Förderung und Betreuung an Grundschulen



Die ergänzende Förderung und Betreuung von Kindern im Grundschulalter vor und nach der Unterrichtszeit (früher: Hort) ist durch Angebote in Zuständigkeit der Schule sicherzustellen.

Alle Berliner Schulen sind Ganztagsgrundschulen. Je nach Schulform (offener oder gebundener Ganztagsbetrieb) können verschiedene kostenpflichtige Betreuungsmodulare bei vorliegendem Betreuungsbedarf zusätzlich in Anspruch genommen werden. Das Angebot der verlässlichen Halbtagsgrundschule haben alle Grundschulen im Land Berlin vorzuhalten.

Die ergänzende Förderung und Betreuung erfolgt in der Regel auf dem Gelände der Schulen und in einigen Fällen im Nahbereich außerhalb des Schulgeländes. Die Betreuung kann von den Trägern der freien Jugendhilfe in Kooperation mit den Schulen wahrgenommen werden.

Anmeldeverfahren

Bereits mit der Schulanmeldung Ihres Kindes ist der Antrag auf eine ergänzende Betreuung zu stellen. Das Anmeldeformular ist in den Grundschulen und online im Downloadbereich des Fachreferates 2 des Jugendamtes Steglitz-Zehlendorf, Tagesbetreuung von Kindern, erhält-

lich. Die Schule leitet Ihren Antrag an das – für die weitere Bearbeitung – zuständige Jugendamt weiter.

Für die Bedarfsprüfung sind Ihre Arbeitszeitnachweise und / oder andere bedarfsbegründende Unterlagen dem Antrag beizufügen. Da die ergänzende Förderung und Betreuung kostenpflichtig ist, denken Sie bitte auch daran, Ihre Einkommensnachweise beizufügen. Als Einkommensnachweis gilt i.d.R. der Einkommenssteuerbescheid des vergangenen Jahres vor Betreuungsbeginn.

Nach Prüfung Ihres Antrags erhalten Sie vom zuständigen Bezirksamt einen Bescheid über den Bedarfsanspruch und den Betreuungsumfang. Mit diesem Bescheid können Sie einen Vertrag über die ergänzende Förderung und Betreuung abschließen. Kooperiert die Schule mit einem Träger der freien Jugendhilfe, ist der Betreuungsvertrag mit dem Träger abzuschließen, ansonsten mit dem zuständigen Jugendamt am Standortbezirk der Schule.

Um die ergänzende Betreuung (früher: Hort) zum neuen Schuljahr zu gewährleisten, sollten Sie den dafür notwendigen Antrag gemeinsam mit der Schulanmeldung stellen und den Betreuungsvertrag (spätestens bis zum Beginn der Sommerferien) abschließen.

Die verlässliche Halbtagsgrundschule (VHG)

Die öffentlichen Grundschulen des Landes Berlin gewährleisten verlässliche Betreuungszeiten von 07.30 Uhr bis 13.30 Uhr. Alle innerhalb dieses Zeitraums stattfindenden Aktivitäten sind schulische Veranstaltungen. Die Betreuung im Rahmen der VHG ist kostenfrei.

Ergänzende Förderung und Betreuung zur VHG (offene Ganztagschule-OGB)

Das Betreuungsangebot in Zuständigkeit der Grundschule kann auf Antrag über die Zeiten der VHG hinaus bis einschließlich Jahrgangsstufe 4 freiwillig von Montag bis Freitag um kostenpflichtige Betreuungszeiten ergänzt werden.

Die Inanspruchnahme setzt voraus, dass aus pädagogischen, sozialen oder familiären Gründen ein Bedarf für eine solche Förderung besteht. Ein Bedarf besteht regelmäßig, wenn Sie in einem Arbeits- oder Ausbildungsverhältnis stehen und deshalb für Ihr Kind eine ergänzende Betreuung im Anschluss an das Angebot der VHG benötigen.

Um die Förderung für Ihr Kind ab dem gewünschten Betreuungsbeginn sicherzustellen, stellen Sie den Antrag für die Hortbetreuung rechtzeitig mit der Schulanmeldung (siehe Informationen zum Anmeldeverfahren, Seite 15).

Das für Ihren Wohnort zuständige Jugendamt stellt den Betreuungsbedarf Ihres Kindes mit einem Bescheid gemäß der Schülerförderungs- und -betreuungsverordnung fest.

Die Betreuungsmodule im OGB umfassen die Zeiten von

1. 06.00 Uhr bis 07.30 Uhr,
2. 13.30 Uhr bis 16.00 Uhr,
3. 16.00 Uhr bis 18.00 Uhr.

Diese Module können teilweise untereinander kombiniert werden. Bis zur Jahrgangsstufe 4 ist eine Ferienbetreuung in den Betreuungsmodulen enthalten und wird an ausgewählten Standorten organisiert.

Für Schülerinnen und Schüler mit einem Betreuungsanspruch ausschließlich in den Ferien wird eine kostenpflichtige Ferienbetreuung in der Zeit von 07.30 bis 13.30 Uhr angeboten.

Ab Jahrgangsstufe 5 ist sowohl die ergänzende Betreuung an Schultagen als auch die Ferienbetreuung (bei einem besonderen Bedarf rechtzeitig, spätestens 3 Monate vor Betreuungsbeginn) erneut zu beantragen.

Um die Betreuung Ihres Kindes zum neuen Schuljahr zu gewährleisten, ist neben der rechtzeitigen Antragstellung für die Hortbetreuung (gemeinsam mit der Schulanmeldung) ebenso rechtzeitig der Betreuungsvertrag von Ihnen zu schließen (spätestens bis zum Beginn der Sommerferien).

Ansprechpartner für den Bereich ergänzende Förderung & Betreuung an Grundschulen (Hortbetreuung)

Postanschrift: Jugendamt, Fachreferat 2,
Postfach, 14160 Berlin

Telefonische Auskünfte: 90299-1550 /-4568

E-Mail: jugendamt.tagesbetreuung@ba-sz.berlin.de

Persönliche Termine: nach Vereinbarung





Evangelische Familienbildung
in unterschiedlichen Gemeinden

Informationen und Anmeldung:
Petra Drachenberg
Tel 030 - 83 90 92 44
familienbildung@dwstz.de

www.kirchenkreis-steglitz.de

Bei uns finden Sie an mehr als 10 Standorten Gruppenangebote für Eltern mit Babys und Kleinkindern, pädagogische Themenabende/ Kurse für Eltern und kreative Ferienworkshops für Kinder. Die Kirchengemeinden stellen für diese Arbeit ihre Räumlichkeiten zur Verfügung

Die Ganztagsgrundschule in gebundener Form (GGB)

An ausgewählten Standorten wird im Land Berlin neben dem Angebot der verlässlichen Halbtagsgrundschule ein Ganztagsbetrieb in gebundener Form angeboten.

Die gebundenen Ganztagsgrundschulen gewährleisten bei verlässlichen Betreuungszeiten ab 07.30 Uhr durchgängig Unterricht und Betreuung von 08.00 bis 16.00 Uhr.

Alle innerhalb dieses Zeitraums stattfindenden Aktivitäten sind schulische Veranstaltungen. Die Aufnahme von Schülerinnen und Schülern in die gebundene Ganztagsgrundschule verpflichtet zur regelmäßigen, kostenfreien Teilnahme an den ganztägigen Angeboten einschließlich der Betreuung.

Ergänzende Förderung und Betreuung zur GGB (gebundene Ganztagschule)

Das Betreuungsangebot in Zuständigkeit der Grundschule kann auf Antrag über die Zeiten der GGB hinaus bis einschließlich Jahrgangsstufe 4 freiwillig von Montag bis Freitag um kostenpflichtige Betreuungszeiten ergänzt werden.

Die Inanspruchnahme setzt voraus, dass aus pädagogischen, sozialen oder familiären Gründen ein Bedarf für eine solche Förderung besteht. Ein Bedarf besteht regelmäßig, wenn Sie in einem Arbeits- oder Ausbildungsverhältnis stehen und deshalb für Ihr Kind eine ergänzende Betreuung benötigen, die über das Angebot der GGB hinausgeht.

Um die Förderung für Ihr Kind ab dem gewünschten Betreuungsbeginn sicherzustellen, stellen Sie den Antrag für die Hortbetreuung rechtzeitig mit der Schul-anmeldung (s.a. Informationen zum Anmeldeverfahren, Seite 15).

Das für Ihren Wohnort zuständige Jugendamt stellt den Betreuungsbedarf Ihres Kindes in einem Bescheid gemäß der Schülerförderungs- und -betreuungsverordnung fest.

Ansprechpartner für den Bereich ergänzende Förderung & Betreuung an Grundschulen (Hortbetreuung)

Postanschrift: Jugendamt, Fachreferat 2,
Postfach, 14160 Berlin

Telefonische Auskünfte: 90299-1550 /-4568

E-Mail: jugendamt.tagesbetreuung@ba-sz.berlin.de

Persönliche Termine: nach Vereinbarung

Die Betreuungsmodule im GGB umfassen die Zeiten von

1. 06.00 Uhr bis 07.30 Uhr,
2. 16.00 Uhr bis 18.00 Uhr.

Bis zur Jahrgangsstufe 4 ist eine Ferienbetreuung in den Betreuungsmodulen enthalten und wird an ausgewählten Standorten organisiert. Für Schülerinnen und Schüler mit einem Betreuungsanspruch lediglich in den Ferien wird eine kostenpflichtige Ferienbetreuung in der Zeit von 07.30 Uhr bis 16.00 Uhr angeboten.

Ab Jahrgangsstufe 5 ist sowohl die ergänzende Betreuung an Schultagen als auch die Ferienbetreuung (bei einem besonderen Bedarf rechtzeitig, spätestens 3 Monate vor Betreuungsbeginn) erneut zu beantragen.

Um die Betreuung Ihres Kindes zum neuen Schuljahr zu gewährleisten, ist neben der rechtzeitigen Antragstellung für die Hortbetreuung (gemeinsam mit der Schul-anmeldung) ebenso rechtzeitig der Betreuungsvertrag von Ihnen zu schließen (spätestens bis zum Beginn der Sommerferien).

Schulen mit sonderpädagogischem Förderschwerpunkt „Geistige Entwicklung“ und „Autistische Behinderung“ und weitere Ganztagsangebote

An Schulen mit sonderpädagogischem Schwerpunkt „Geistige Entwicklung“ wird die ergänzende Förderung und Betreuung von der Eingangs- bis zur Abschlussstufe in unterschiedlichen Modulen angeboten.

Schülerinnen und Schüler an Schulen mit sonderpädagogischem Schwerpunkt „Autistische Behinderung“ erhalten eine ergänzende Förderung und Betreuung bis zur Jahrgangsstufe 10.

Schülerinnen und Schüler, die der Förderstufe I oder II zugeordnet sind oder sonderpädagogischen Förderbedarf in den Förderschwerpunkten „Geistige Entwicklung“ oder „Autistische Behinderung“ haben und keine Schule mit diesen sonderpädagogischen Förderschwerpunkten besuchen, erhalten in den Jahrgangsstufen 7 bis 10 ein auf ihren Bedarf abgestimmtes Angebot einer dem Unterricht ergänzenden Betreuung, sofern an der besuchten Schule ein Ganztagsangebot besteht.

Auch hier gilt es den Antrag rechtzeitig zu stellen und den Betreuungsvertrag rechtzeitig zu schließen (vgl. vorherige Punkte zur ergänzenden Betreuung an Schulen).

Flexible Schulanfangsphase



Kinder lernen unterschiedlich schnell. Deshalb wurde die flexible Schulanfangsphase eingeführt, die das Lerntempo besser berücksichtigt. In der Schulanfangsphase können Kinder je nach Entwicklungsstand und Lernfortschritt ein, zwei oder drei Jahre bleiben. Das dritte Jahr wird nicht auf die allgemeine Schulpflicht angerechnet.

Kinder, die langsamer lernen, bleiben drei Jahre in der Schulanfangsphase. So können sie intensiv gefördert werden. Sie profitieren von der vertrauten Umgebung und zugleich von den schneller Lernenden. Sie können ihrerseits, nur zeitlich etwas später, anderen Kindern helfen, da sie dann zu den Fortgeschrittenen zählen.

Kinder, die besonders schnell lernen, können die Schulanfangsphase in nur einem Jahr durchlaufen. Ihre Lernmotivation bleibt erhalten, ihre Begabungen werden unterstützt. Sie werden gefördert und gefordert. Die meisten Kinder durchlaufen die Schulanfangsphase in zwei Jahren.

Die Schulanfangsphase wird **jahrgangsübergreifend** oder **jahrgangsbezogen** organisiert.

Jahrgangsübergreifender Unterricht bedeutet, dass Kinder aus der 1. und der 2. Jahrgangsstufe (in einigen Fällen mit der 3. Jahrgangsstufe) gemeinsam unterrichtet werden. Schülerinnen und Schüler aus der ersten Jahrgangsstufe nutzen so beispielsweise das Know-how der erfahrenen Schüler aus der zweiten Jahrgangsstufe.

Motto: „Zeig’ mir mal, wie du das machst.“

Die Pluspunkte des jahrgangsübergreifenden Unterrichts:

- Die Schulanfänger lernen von Anfang an in einer „erfahrenen“ Gruppe die Regeln des Zusammenarbeitens.
- Auch Einzelkinder setzen sich mit verschiedenen Altersgruppen auseinander, ähnlich wie bei Geschwistern in der Familie.
- Jedes Kind erlebt sich in seiner Schulzeit als „klein“ und „groß“.
- Kinder lernen gerne durch Nachahmung und durch konkrete Vorbilder.
- Helfen und Sich-Helfen-Lassen werden selbstverständlich.
- Es ergeben sich immer wieder Chancen für neue Freundschaften und Beziehungen. Ein Kind hat die Möglichkeit, aus einer bestimmten „Rolle“ innerhalb der Lerngruppe auch wieder herauszukommen, z.B. der des „Klassenclowns“.
- Leistungsstarke Schülerinnen und Schüler können problemlos den Stoff der höheren Klassenstufe ausprobieren und entscheiden, ob sie dort grundsätzlich mitarbeiten wollen. Ein „Überspringen“, ein „Schnelllauf“ durch die Grundschule ist so möglich, ohne dass grundsätzlich die Bezugsgruppe gewechselt werden muss. Der „Schnelllauf“ bezieht sich nur auf die Schulanfangsphase, wer nach einem Jahr bereits in die Jahrgangsstufe 3 übergeht, muss dann aber die Bezugsgruppe wechseln und dies bereits nach einem Jahr.

Nach der flexiblen Schulanfangsphase in den Jahrgangsstufen 1 und 2 folgen wie bekannt die Jahrgangsstufen 3 bis 6, also die dritte bis sechste Klasse.

Sonderpädagogische Förderung/ Inklusive Beschulung



Das Ziel des gemeinsamen Unterrichts von Schülerinnen und Schülern mit und ohne sonderpädagogischem Förderbedarf wurde in dem zum 1. Februar 2004 in Kraft getretenen Schulgesetz erstmals gesetzlich festgeschrieben.

Das Recht der Eltern eines Kindes mit sonderpädagogischem Förderbedarf ist damit gestärkt worden – die Eltern können nunmehr eine allgemeine Schule für ihr Kind wählen.

Nur, wenn bestimmte personelle, sächliche und organisatorische Möglichkeiten für eine angemessene Förderung der Schülerinnen und Schüler nicht vorhanden sind, ist es möglich, dass das Kind nicht aufgenommen werden kann. Dann entscheidet die Schulaufsichtsbehörde. Hierzu beruft sie einen Ausschuss ein, der sie bei der Entscheidung berät.

Dieses Verfahren sichert ein Höchstmaß an Beteiligung und schafft Transparenz für alle Beteiligten.

Im Bezirk Steglitz-Zehlendorf wird die gemeinsame Beschulung von Kindern mit und ohne Förderbedarf besonders gestärkt und ist demnach an jeder Grund- und Integrierten Sekundarschule möglich, vorbehaltlich der o.g. Einschränkung.

Neben der Integration von Kindern mit sonderpädagogischem Förderbedarf bieten sechs Grundschulen unseres Bezirks in einem Modellversuch inklusive Pädagogik und Erziehung an (Schulversuch ISI – „Inklusive Schule In Steglitz-Zehlendorf“). Ziel der Inklusion ist es, Schülerinnen und Schüler mit einem besonderen Förderbedarf in den Bereichen Lernen, emotionale und soziale Entwicklung sowie Sprache (LES) durch lernbegleitende Lernprozessanalyse und passgenaue Förderung ohne herkömmliches Feststellungsverfahren in der Ganztagschule zu betreuen und zu unterrichten. Um die Entwicklung in der Inklusion zu fördern, wurde im Schuljahr 2013/2014 ein Schulpsychologisches und Inklusionspädagogisches Beratungs- und Unterstützungszentrum (SIBUZ) eingerichtet.

Für Fragen und Beratung der sonderpädagogischen Förderung steht Ihnen das Schulpsychologische und Inklusionspädagogische Beratungs- und Unterstützungszentrum Steglitz-Zehlendorf (SIBUZ), Tel.: 7974 4232 zur Verfügung.

Die „Schulen mit sonderpädagogischem Förderschwerpunkt“ bleiben für alle Förderschwerpunkte erhalten.



**PRAXIS FÜR
LOGOPÄDIE
UND
LERNTHERAPIE**
C.Schröder

*
- Staatlich geprüfte Logopädinnen -
- Legasthenie- und Lerntherapeutinnen -
- Akademische Sprachtherapeutinnen -

Behandlungsbereiche
für
Kinder u. Erwachsene

SPRACHE - SPRECHEN

STIMME - SCHLUCKEN

LERNEN - KONZENTRIEREN

WAHRNEHMEN

VERARBEITEN

Schloßstraße 22 - 12163 Berlin
Telefon: 030 - 79 78 85 11 Fax: 030 - 79 78 85 12
e-mail: logopaedie-steglitz@t-online.de - www.logopaedie-steglitz.de

Berliner Straße 41- 14467 Potsdam Telefon: 0331-20 19 57 6 Fax: 0331-20 19 57 7	Garnstr. 6 - 14482 Potsdam/Babelsberg Telefon: 0331 - 50 59 58 98 Fax: 0331 - 50 59 58 99
---	---

Kinder- und Jugendgesundheitsdienst



Liebe Eltern,

unser Team aus Ärzt/-inn/en, medizinischen Fachangestellten, Verwaltungskräften und Sozialpädagog/-inn/en arbeitet gemeinsam in den Beratungsstellen des Kinder- und Jugendgesundheitsdienstes. Vielleicht kennen Sie uns schon vom Erstbesuch oder von einer Untersuchung in der Kindertagesstätte.

Bei der Schulanmeldung werden Sie eine **Einladung zur Einschulungsuntersuchung** bekommen. Diese Untersuchung ist gesetzlich vorgeschrieben – sie unterscheidet sich in einigen Punkten von den Ihnen bekannten Vorsorgeuntersuchungen bei Ihrem Kinderarzt.

Schwerpunkt der Schuleingangsuntersuchung ist die Feststellung des Entwicklungsstandes Ihres Kindes unter besonderer Berücksichtigung gesundheitlicher Aspekte, die für das Lernen und den Schulalltag von Bedeutung sind.

Hierzu gehören neben der Überprüfung des Seh- und Hörvermögens die Entwicklung der Motorik, der Körperkoordination, der Wahrnehmungsfähigkeit, des Sprachvermögens und – ebenso wichtig – der sozio-emotionalen Entwicklung.

In einem ausführlichen Gespräch wollen wir Sie im Anschluss an die Untersuchung beraten und ggf. weitere Schritte gemeinsam mit Ihnen planen, damit der Übergang ins Schulleben für Ihr Kind so problemlos wie möglich gestaltet werden kann.

Im Laufe der Schulzeit wollen wir Ansprechpartner für Sie und Ihre Familie, aber auch für die Lehrer der Schule sein. Wir kooperieren mit weiteren Fachkräften aus dem medizinischen, pädagogischen und sozialen Bereich, wie z.B. dem Kinder- und Jugendpsychiatrischen Dienst, psychologischen Beratungsstellen und den Förderzentren.

Ihren Kindern und Ihnen wünschen wir einen erfolgreichen Start in die Schulzeit und freuen uns auf eine gute Zusammenarbeit!

Mit freundlichen Grüßen

Ihr Kinder- und Jugendgesundheitsdienst
Steglitz-Zehlendorf

Verzeichnis der Kinder- und Jugendgesundheitsdienste mit dazugehörigen Schulen

Koordination und Fachliche Leitung		
Kinderschutz-Koordination und Sozialpädagogische Leitung		
Ges 5	Frau Dr. Seel (Ärztliche Leitung)	
	Tel. 90299 3663	Fax: 90299 1561
Ges 5165 GL	Herr Greil (Kinderschutz-Koordination und sozialpädagogische Leitung)	
	Tel. 90299 5774	Fax: 90299 1561

Robert-Lück-Straße 5, 12169 Berlin		
Zuständig für Schüler/-innen der:		
<ul style="list-style-type: none"> • Sachsenwald-Grundschule, Dunant-Grundschule • Anna-Essinger-Gemeinschaftsschule • OSZ Bürowirtschaft, OSZ Wilhelm-Ostwald-Schule • Kant-Schule (Grundschule), Kant-Schule (ISS), Kant-Akademie • Paulsen-Gymnasium, Fichtenberg-Oberschule, Gymnasium Steglitz 		
Ges 5110 GL	Sprechstunden:	Dienstag 15.00 – 16.30 Uhr
	Fax: 90299 1561	
Frau Dr. Seel	Kinderärztin	Tel. 90299 3663
Frau Neumeier	med. Fachangestellte	Tel. 90299 3675
Herr Greil	Sozialpädagoge	Tel. 90299 5774 (Kinderschutzkoordinator)
Frau Lewandowski	Sozialpädagogin	Tel. 90299 3662
Frau Heinrich	Verwaltungskraft	Tel. 90299 3669

Robert-Lück-Straße 5, 12169 Berlin		
Zuständig für Schüler/-innen der:		
<ul style="list-style-type: none"> • Grundschule am Insulaner, Grundschule an der Bäke, Grundschule am Stadtpark Steglitz, Rothenburg-Grundschule • Max-von-Laue-Oberschule, Helene-Lange-Schule (ehemals 10. Integrierte Sekundarschule) • Beethoven-Gymnasium 		
Ges 5190/5191	Sprechstunden:	Dienstag 15.00-16.30 Uhr
	Fax: 90299 1561	
Frau Dr. Brouwer (Ges 5190)	Kinderärztin	Tel. 90299 5726
Frau Dr. Kemps (Ges 5190)	Ärztin	
Frau Schmidt	med. Fachangestellte	Tel. 90299 5735

Mercatorweg 6, 12207 Berlin		
Zuständig für Schüler/-innen der:		
<ul style="list-style-type: none"> • Kronach-Grundschule, Käthe-Kruse-Grundschule • Grundschule am Königsgraben, Grundschule am Karpfenteich • Hermann-Ehlers-Gymnasium, Lilienthal-Gymnasium, Goethe-Schule, Bröndby-Schule • Berthold-Otto-Schule, Phorms Campus Berlin Süd 		
Ges 5120/5121	Sprechstunden:	Donnerstag 15.00 – 16.30 Uhr
	Fax: 90299 2850	
Frau Dr. Haufs (Ges 5120)	Ärztin	Tel. 90299 2840
Frau Dr. Kemps (Ges 5121)	Ärztin	
Frau Özel	med. Fachangestellte	Tel. 90299 2841
Frau Hagel-Tillmann	Sozialpädagogin	Tel. 90299 2842
Frau Bouzigues	Sozialpädagogin	Tel. 90299 2846
Frau Lütke	Verwaltungskraft	Tel. 90299 2844

Mercatorweg 6, 12207 Berlin		
Zuständig für Schüler/-innen der:		
<ul style="list-style-type: none"> • Athene Grundschule, Giesensdorfer Grundschule, Clemens-Brentano-Grundschule • Mercator-Grundschule, Friedrich-Drake-Grundschule • Willi-Graf-Gymnasium, Kopernikus-Schule • Louise-Schroeder-Schule (OSZ), OSZ Bürowirtschaft 		
Ges 5130	Sprechstunden:	Donnerstag 15.00 – 16.30 Uhr
	Fax: 90299 2850	
Frau Dr. Galenko	Ärztin	Tel. 90299 2830
Frau Kunde	med. Fachangestellte	Tel. 90299 2831
Frau Schlutt	Sozialpädagogin	Tel. 90299 2832
Frau Burg	Sozialpädagogin	Tel. 90299 2833
Frau Seifert	Verwaltungskraft	Tel. 90299 2834

Sonneberger Weg 29, 12209 Berlin		
Zuständig für Schüler/-innen der:		
<ul style="list-style-type: none"> • Alt-Lankwitzer Grundschule, Paul-Schneider-Grundschule, Grundschule unter den Kastanien, • Ludwig-Bechstein-Grundschule • Biesalski-Schule, Peter-Frankenfeld-Schule, Johann-August-Zeune-Schule für Blinde • Sancta-Maria-Schule 		
Ges 5140	Sprechstunden:	Dienstag 15.00 – 16.30 Uhr
	Fax: 90299 2880	
Frau Dr. Simon	Kinderärztin	Tel. 90299 2860
Frau Kampe	med. Fachangestellte	Tel. 90299 2862
Frau Lawrenz	Sozialpädagogin	Tel. 90299 2863
Frau Kussin	Sozialpädagogin	Tel. 90299 2866
Frau Haucke	Verwaltungskraft	Tel. 90299 2865
Sprechstunden: „Frühe Hilfen“ nur nach Vereinbarung		

Sonneberger Weg 29, 12209 Berlin		
Zuständig für Schüler/-innen der:		
<ul style="list-style-type: none"> • Grundschule unter den Kastanien 		
Ges 5180	Sprechstunden:	Dienstag 15.00 – 16.30 Uhr
	Fax: 90299 2880	
Frau von Grünigen Homssi	Ärztin	Tel. 90299 2861
Frau Schröder	med. Fachangestellte	Tel. 90299 2869

Potsdamer Straße 8, 14163 Berlin		
Zuständig für Schüler/-innen der:		
<ul style="list-style-type: none"> • Nord-Grundschule, Mühlenau-Grundschule, Dreilinden-Grundschule, Grundschule Am Rohrgarten • Freie Schule Anne-Sophie, Wilma-Rudolph-Schule • Katholische Schule St. Ursula 		
Ges 5150	Sprechstunden:	Donnerstag 15.00 – 16.30 Uhr
	Fax: 90299 6091	
Frau Dr. Narssia	Ärztin	Tel. 90299 5604
Frau Algenstedt-Dunkel	med. Fachangestellte	Tel. 90299 5403
Frau Franke	Sozialpädagogin	Tel. 90299 5746
Frau Keck	Verwaltungskraft	Tel. 90299 5401

Potsdamer Straße 8, 14163 Berlin		
Zuständig für Schüler/-innen der:		
<ul style="list-style-type: none"> • Erich Kästner Grundschule, Johannes-Tews-Grundschule, Zinnowwald-Grundschule, Quentin-Blake-Grundschule • Arndt-Gymnasium, Dreilinden-Gymnasium • Pestalozzi-Schule • OSZ Agrarwirtschaft/Peter-Lenné-Schule • Königin-Luise-Stiftung, Waldschule Gerdes, Rudolf Steiner Schule, Parzival-Schule (HPT), Caroline von Heydebrand-Schule, Emil Molt Grundschule 		
Ges 5160	Sprechstunden:	Donnerstag 15.00 – 16.30 Uhr
	Fax: 90299 6091	
Frau Dr. Bielecki	Kinderärztin	Tel. 90299 5748
Frau Pachali	med. Fachangestellte	Tel. 90299 5747
Frau Anlauff	Sozialpädagogin	Tel. 90299 3664
Frau Schneider-Dawicki	Verwaltungskraft	Tel. 90299 5995

Potsdamer Straße 8, 14163 Berlin		
Zuständig für Schüler/-innen der:		
<ul style="list-style-type: none"> • Süd-Grundschule, Conrad-Grundschule, Grundschule am Buschgraben, Schweizerhof-Grundschule • John-F.-Kennedy-Schule, Gail-S.-Halvorsen-Schule • Schadow-Gymnasium, Droste-Hülshoff-Gymnasium, Werner-von-Siemens-Gymnasium • Evangelische Schule Steglitz (Grund- und Realschule), IMS Internationale Montessorischule 		
Ges 5170	Sprechstunden:	Donnerstag 15.00-16.30 Uhr
	Fax: 90299 6091	
Frau Frisius-Anft	Ärztin	Tel. 90299 5411
Frau Neuwald	med. Fachangestellte	Tel. 90299 5082
Frau Thomas	Sozialpädagogin	Tel. 90299 5081
Frau Püschel	Sozialpädagogin	Tel. 90299 6828
Frau Schneider-Dawicki	Verwaltungskraft	Tel. 90299 5995

Schulübersicht

Nachfolgend finden Sie eine Übersicht aller Grundschulen im Bezirk Steglitz-Zehlendorf.

1 Nummer im Plan auf den Seiten 28/29 | 2 Diese Angabe hilft Ihnen, die Schule schnell auf der Karte zu finden.

Öffentliche Grundschulen

Nummer ¹	Schule	Seite	Koordinaten ²
1	Alt-Lankwitzer Grundschule Schulstraße 17-21, 12247 Berlin Tel. 030/766879-0	30	F2
2	Anna-Essinger-Gemeinschaftsschule Am Rohrgarten 9, 14163 Berlin Tel. 030/8090 9984	31	B3
3	Athene-Grundschule (SESB) Curtiusstraße 37, 12205 Berlin Tel. 030/8100 970	32	D2
4	Clemens-Brentano-Grundschule Kommandantenstraße 83-84, 12205 Berlin Tel. 030/8441 6460	33	D2
5	Conrad-Schule (Grundschule) Schulstraße 4, 14109 Berlin Tel. 030/ 90299 6926	35	A3
6	Dreilinden-Grundschule Dreilindenstraße 65, 14109 Berlin Tel. 030/803 8009	36	A3
7	Dunant-Grundschule Gritznerstraße 19–23, 12163 Berlin Tel. 030/7974 2160	37	E1
8	Erich Kästner Grundschule Bachstelzenweg 2–8, 14195 Berlin Tel. 030/8441 4860	38	C1
9	Friedrich-Drake-Grundschule Drakestraße 80, 12205 Berlin Tel. 030/84415 9541	39	D3
10	Giesensdorfer Grundschule Ostpreußendamm 63, 12207 Berlin Tel. 030/7109 7530	40	D3
11	Grundschule am Buschgraben Ludwigsfelder Straße 43-47, 14165 Berlin Tel. 030/802 5018	41	B3
12	Grundschule am Insulaner Hanstedter Weg 11–15, 12169 Berlin Tel. 030/7974 2860	42	F1
13	Grundschule am Karpfenteich Hildburghäuser Straße 135, 12209 Berlin Tel. 030/7200 6990	43	E3
14	Grundschule am Königgraben Gallwitzallee 136-144. 12249 Berlin Tel. 030/7720 6590	44	E3
15	Grundschule am Stadtpark Steglitz Karl-Stieler-Straße 11, 12167 Berlin Tel. 030/9395 1947	45	E2

Nummer ¹	Schule	Seite	Koordinaten ²
16	Grundschule an der Bäke Haydnstraße 15, 12203 Berlin Tel. 030/8441 6430	46	E2
17	Grundschule unter den Kastanien Kastanienstraße 6-8, 12209 Berlin Tel. 030/9395 1940	47	E3
18	Johannes-Tews-Grundschule Wasgenstraße 50, 14129 Berlin Tel. 030/803 2072	48	B3
19	John-F.-Kennedy-Schule Teltower Damm 87 – 93, 14167 Berlin Tel. 030/90299 5703/5711	49	C3
20	Käthe-Kruse-Grundschule Tietzenweg 108, 12203 Berlin Tel. 030/8441 6950	50	D2
21	Kronach-Grundschule Moltkestraße 24-26, 12203 Berlin Tel. 030/8441 6760	51	D2
22	Ludwig-Bechstein-Grundschule Halbauer Weg 25, 12249 Berlin Tel. 030/766 8780	52	F3
23	Mercator-Grundschule Mercatorweg 8-10, 12207 Berlin Tel. 030/755 1086	53	D3
24	Mühlenau-Grundschule Molsheimer Straße 7, 14195 Berlin Tel. 030/832 5099	54	C2
25	Nord-Grundschule Potsdamer Straße 7, 14163 Berlin Tel. 030/90299 5468	55	C2
26	Paul-Schneider-Grundschule Seydlitzstraße 30-34, 12249 Berlin Tel. 030/9395 1511	56	E3
27	Quentin-Blake-Grundschule (SESB) Hüttenweg 40, 14195 Berlin Tel. 030/90299 8031	57	C2
28	Rothenburg-Grundschule Rothenburgstraße 18, 12165 Berlin Tel. 030/90299 2314	58	D1
29	Sachsenwald-Grundschule Sachsenwaldstraße 20-21, 12157 Berlin Tel. 030/7974 2910	59	E1
30	Schweizerhof-Grundschule Leo-Baeck-Straße 28-30, 14167 Berlin Tel. 030/90299 5475	61	C3
31	Süd-Grundschule Claszeile 56, 14165 Berlin Tel. 030/8450 9638	62	C3
32	Zinnowwald-Grundschule Wilskistraße 78, 14163 Berlin Tel. 030/90299 5586	63	B2

Schulen mit sonderpädagogischem Förderschwerpunkt

1 Nummer im Plan auf den Seiten 28/29 | 2 Diese Angabe hilft Ihnen, die Schule schnell auf der Karte zu finden.

Nummer ¹	Schule	Seite	Koordinaten ²
1	Biesalski-Schule für Körperbehinderte Hüttenweg 40, 14195 Berlin Tel. 030/90299 6474	65	C2
2	Johann-August-Zeune-Schule für Blinde und Berufsfachschule Dr. Silex Rothenburgstraße 14, 12165 Berlin Tel. 030/90299 2390	66	D1
3	Pestalozzi-Schule für Lern- und Geistigbehinderte mit angegliedertem Grundschulzweig Hartmannsweilerweg 47, 14163 Berlin Tel. 030/90299 5760	67	B2
4	Peter-Frankenfeld-Schule für Geistigbehinderte Wedellstraße 26, 12247 Berlin Tel. 030/7720 6560	68	F2
Schulen mit sonderpädagogischem Förderschwerpunkt in freier Trägerschaft im Bezirk Steglitz-Zehlendorf			
5	Parzival-Schule / Heilpädagogisches Therapeutikum Quermatenweg 6, 14163 Berlin Tel. 030/8181 970	69	B2
6	Sancta-Maria-Schule der Hedwigschwestern Dreilindenstraße 24-28, 14109 Berlin Tel. 030/8030 3261	70	A3

Grundschulen in freier Trägerschaft

Nummer ¹	Schule	Seite	Koordinaten ²
1	Berthold-Otto-Schule Holbeinstraße 21, 12203 Berlin Tel. 030/833 5090	72	D2
2	Caroline-von-Heydebrand-Schule Klopstockstraße 36-42, 14163 Berlin Tel. 030/801 6003	73	B2
3	Emil Molt Schule Claszeile 60, 14165 Berlin Tel. 030/845 7060	74	C3
4	Evangelische Schule Steglitz Beymestr. 6-7, 12167 Berlin Tel. 030/791 6001	75	E2

5	Freie Schule Anne-Sophie Clayallee 328-334, 14169 Berlin Tel. 030/84714639-0	76	C2
6	Internationale Montessorischule (IMS) Berlin Zum Heckeshorn 38, 14109 Berlin Tel. 030/80482270	77	A3
7	Katholische Schule St. Ursula Kleinaustraße 4, 14169 Berlin Tel. 030/811 3555	78	C2
8	Königin-Luise-Stiftung / Internatsschule für Jungen und Mädchen Podbielskiallee 78, 14195 Berlin Tel. 030/84181 429	79	D1
9	Phorms Campus Berlin Süd Harry-S.-Truman-Allee 3, 14167 Berlin Tel. 030/9168 4990	80	C3
10	Private Kant-Schule e.V. mit: • Berlin International School Lentzeallee 8/14, 14195 Berlin Tel. 030/82 007 790	81	D1
11	• Internationale Schule Berlin Körnerstraße 11, 12169 Berlin Tel. 030/79 000 390	82	E1
12	• Kant-Grundschule Grunewaldstr. 44, 12165 Berlin Tel. 030/79 000 340	83	D1
13	Rudolf Steiner Schule Berlin e.V. / Freie Waldorfschule Auf dem Grat 3, 14195 Berlin Tel. 030/8300 910	84	C1
14	Waldschule Gerdes Salzachstraße 4, 14163 Berlin Tel. 030/801 5385	85	B2



yo! yo! camps
Sprachferien für Kids

von 6-17

Englisch-Camps in und um Berlin: ab 195 €
Daycamp Mo-Fr 9-17 Uhr o. Overnightcamp

www.yoyocamps.de 033205-210 775

Zehlendorf

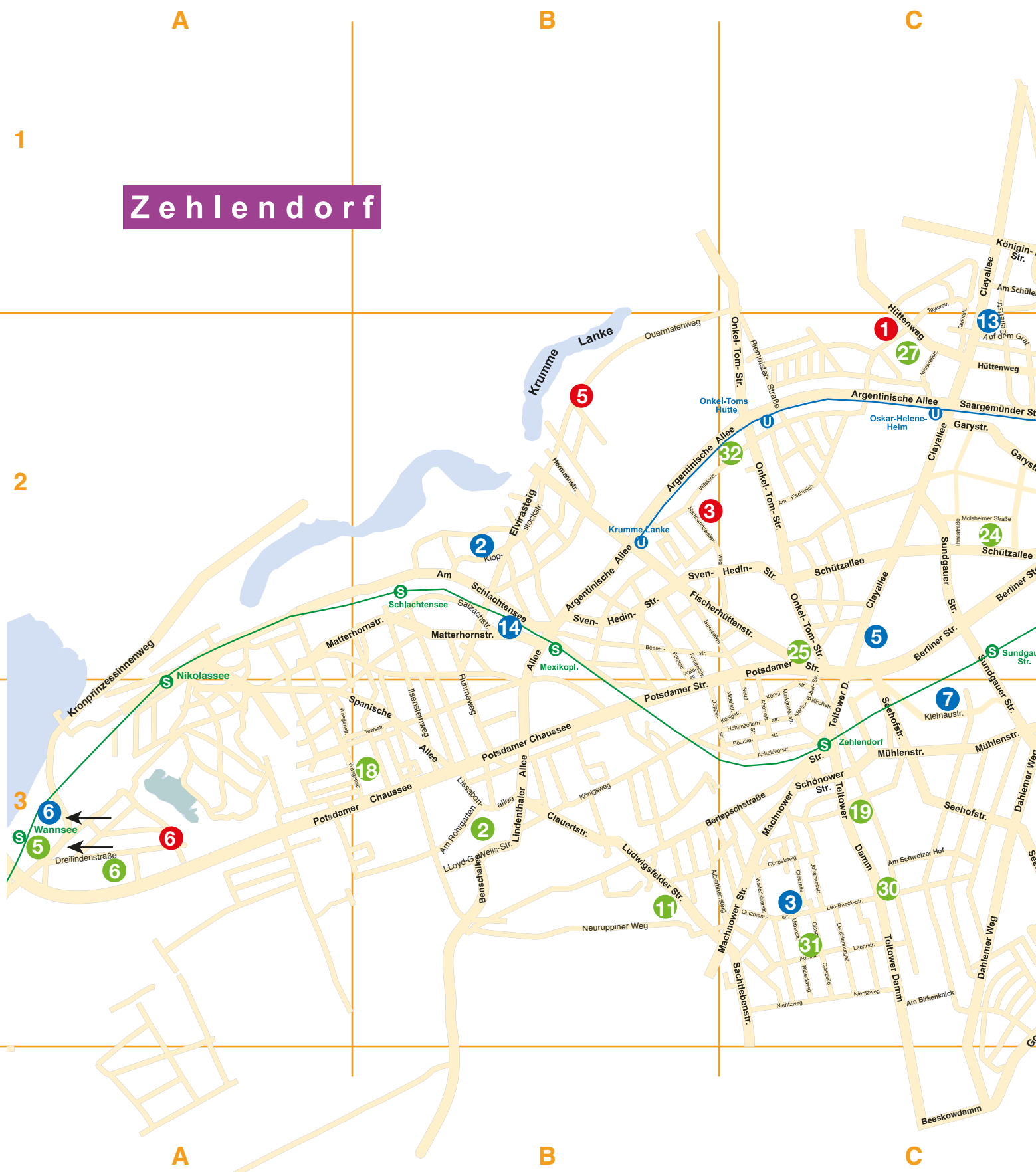

- Öffentliche Grundschulen
- Schulen mit sonderpädagogischem Förderschwerpunkt
- Schulen in freier Trägerschaft

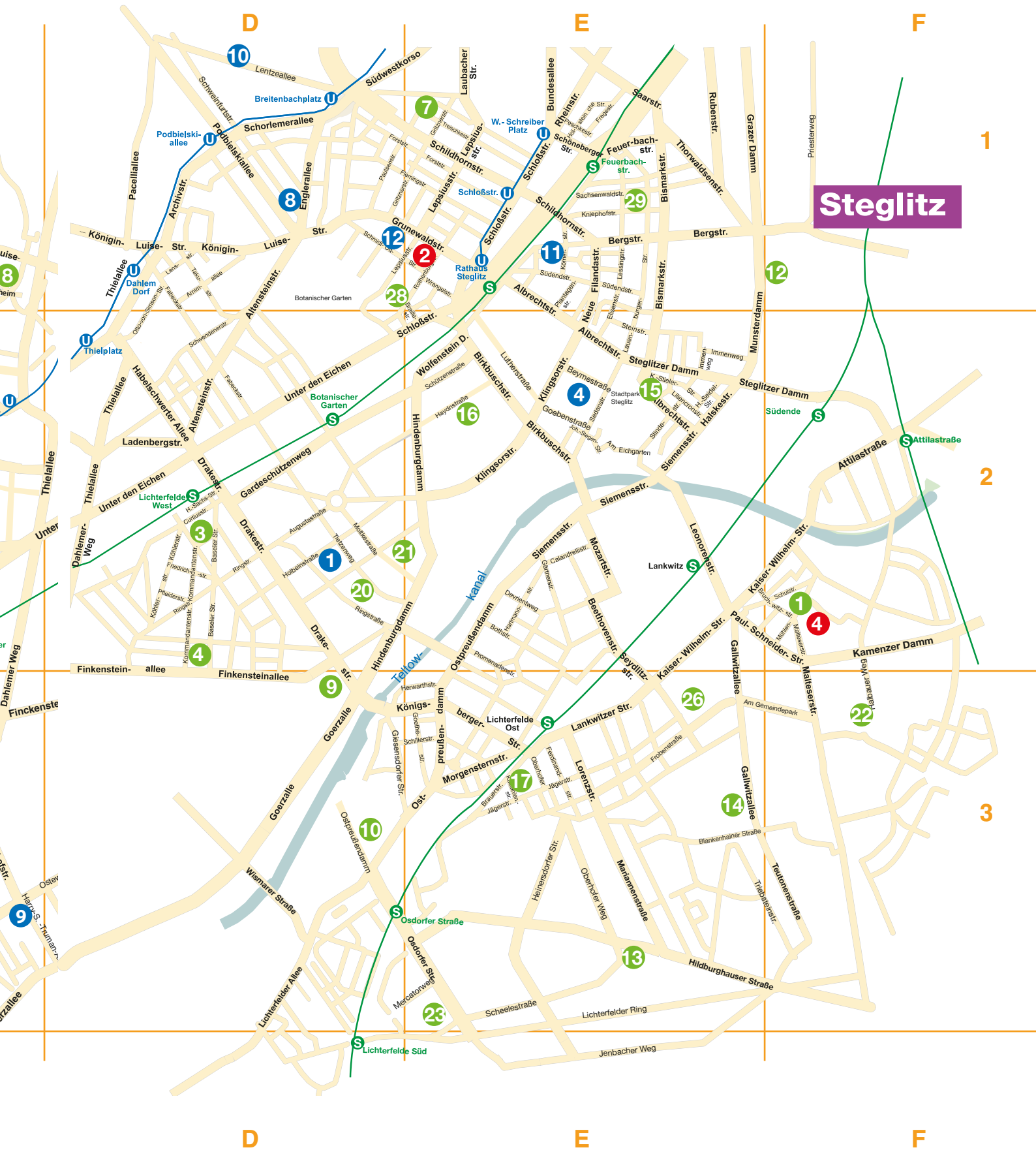

Alt-Lankwitzer Grundschule



Adresse	Schulstraße 17-21, 12247 Berlin		Schul-Nr.	06G20		Lageplan:	F2
Anfahrt	Bus: 187 – Mühlenstraße; 184 – Bruchwitzstraße; X82, M82, X83, 181, 283, 284 – Lankwitz Kirche, S25-Bhf. Lankwitz						
Schulanfangsphase	jahrgangsübergreifend 1–3 & jahrgangshomogen	Tag der offenen Tür / Schulfest	16.09.2016 (siehe Website)				
Schulleitung	Angela Efinger	Sekretariat	Frau Kortwich				
Telefon	030/766 87 90	Fax	030/7668 7918				
Schülerzahl	386	Anzahl der Klassen	18	Anzahl Lehrer/-innen	30		
barrierefrei	nein	Hortbetreuung	auf dem Schulgelände				
Schwerpunkte	Soziales Lernen, Inklusion, Medienkompetenz, Fremdsprachen (Englisch, Französisch), Schüleraustausch in Frankreich, PC, NaWi, Skireisen						
Fremdsprache	1. Fremdsprache ab der 3. Klasse: Englisch und Französisch Französisch „Schnupperstunden“ ab Klasse 1						
E-Mail-Adresse	buer@al-gs.de	Website	www.alt-lankwitzer-grundschule.de				

Die Alt-Lankwitzer Grundschule

- ist eine dreizügige Modellschule für Inklusion, in der durchgängig von der 1. bis zur 6. Klasse inklusiv gelebt wird.

Zu unserer Schule gehören Menschen mit verschiedenen Stärken und Schwächen, mit den unterschiedlichsten Begabungen und Beeinträchtigungen. Sie kommen aus vielen verschiedenen Nationen und sprechen mehrere Sprachen.

Unser Ziel ist es, von den Stärken der anderen zu lernen und uns mit Respekt und Achtung zu begegnen. Das gemeinsame Schulleben der Alt-Lankwitzer Grundschule ist geprägt von Schulfesten, Sportveranstaltungen (und Wettkämpfen), Sponsorenlauf, Projekten, Reisen, Konzerten, Theater- und Zirkusvorführungen und unserer regelmäßigen Schulversammlung.

- ist eine offene Ganztagschule. Das heißt bei Bedarf sind die Schüler von 7.30 Uhr bis 13.30 Uhr betreut.



Auf Antrag besteht die Möglichkeit bis 16 oder 18 Uhr an der ergänzenden Förderung und Betreuung teilzunehmen. Seit Umwandlung zur Ganztagschule gehört das angrenzende ehemalige Kitagebäude und -gelände zur Alt-Lankwitzer Grundschule. Lehrkräfte, Erzieher/-innen und Schulhelfer/-innen arbeiten eng zusammen. Für die Pausen stehen den Kindern ein großer Schulhof, der Sportplatz, das Außengelände des Hortes und eine Spielzeugausleihe zur Verfügung.

- bietet durch Schule, Hort und Kooperationspartner (z.B. Musikschule und Sportvereine – teilweise kostenpflichtig) eine Vielzahl von Arbeitsgemeinschaften an: Konfliktlotsen, Französisch-AG, „Singen, Tanzen, Spielen“, Gitarre, Blockflöte, Basteln, Leseratten, Hockey, Hand- oder Volleyball, Haus der kleinen Forscher, Roberta
- hat im Rahmen der Schwerpunktbildung das soziale Lernen (Methodentraining und viele Projekte), die PC-Nutzung (Vernetzung in allen Räumen, einem Computerraum und bisher vier Smartboards) und die Fremdsprachen gewählt.
- wird von einer aktiven Elternschaft sowie auch dem Förderverein unterstützt und freut sich auf neue Schülerinnen und Schüler!

Anna-Essinger-Gemeinschaftsschule Montessori-Grundschule

Adresse	Am Rohrgarten 7-9, 14163 Berlin		Schul-Nr.	06G11		Lageplan:	B3	
Anfahrt	Bus 118, 115 – Haltestelle: Am Rohrgarten							
Schulanfangsphase	1.–3. Klasse	Tag der offenen Tür	30.09.2016					
Schulleitung	Frau Michalsen-Burkardt	Sekretariat	Frau Tutte					
Telefon	030/8090 9984	Fax	030/8090 9027					
Schülerzahl	402	Anzahl der Klassen	17	Anzahl Lehrer/-innen und Erzieherinnen	34 14			
barrierefrei	ja	Hortbetreuung	Frau Bludau / Frau Cunnigham					
Schulzweige	Gemeinschaftsschule (GS – Sek I – Sek II)							
Schwerpunkte	Montessori-Pädagogik / differenzierte Leistungsbewertung							
Fremdsprache	Englisch und Französisch							
E-Mail-Adresse	kontakt@grundschule-amrohrgarten.de		Website	www.grundschule-amrohrgarten.de				

Seit 2010/2011 nimmt die Schule am Pilotprojekt GEMEINSCHAFTSSCHULE teil und fusionierte zum 1.8.2016.

Der Schulneubau in der unmittelbaren Nähe der Gartenstadt Düppel ist mit seiner beeindruckenden Architektur, hellen Klassenräumen, 2 Teilungs- und Gruppenräumen pro Etage, einer wettkampfgerechten teilbaren Sporthalle, einer Außensportanlage als dreizügige Grundschule behindertengerecht konzipiert worden. Im Erdgeschoss der Schule befindet sich eine amphitheaterartig angelegte Halle mit einer variablen Bühne, die für Aufführungen, Feste oder Versammlungen genutzt wird.

Hier lernen und arbeiten 402 Schüler und Schülerinnen, 14 Erzieherinnen, 34 Lehrer/-innen, die Schulsekretärin, der Hausmeister, die Konrektorin und die Schulleiterin.

Im Schuljahr 2001/2002 wurde erstmalig jahrgangsübergreifender Unterricht 1–3 in neun Klassen praktiziert. Seit



dem Schuljahr 2004/2005 ist die Jahrgangsmischung in neun Klassen 1–3 und in acht Klassen 4–6 aufgebaut.

In der Zeit von 6 bis 7.30 Uhr und von 13.30 bis 18.00 Uhr ist für die verschiedenen Module das Abschließen eines Hortvertrages mit entsprechenden Kosten nötig. Die Betreuung der Kinder findet in der Zeit von 7.30 bis 13.30 Uhr kostenneutral und verlässlich statt.

Die Schule hat für die nächsten Jahre einen Kooperationsvertrag mit dem Kinderhaus Schlachtensee für 39 Kinder abgeschlossen. Die anderen Kinder werden im Schulgebäude betreut. Das Essen für Hortkinder wird in unserer neuen Mensa angeboten.

Der Unterricht basiert auf den Prinzipien der Montessori-Pädagogik. Es ist eine kinderfreundliche, das individuelle Leistungsvermögen unterstützende Pädagogik, die in vielen Ländern erprobt und praktiziert wird.



Athene-Grundschule



Adresse	Curtiusstraße 37, 12205 Berlin		Schul-Nr.	06G18	Lageplan: D2
Anfahrt	S1-Bhf. Lichterfelde West				
Schulanfangsphase	JüL	Tag der offenen Tür	siehe Website		
Schulleitung	Frau Andorf-Seretis	Sekretariat	Frau Fürstner		
Telefon	030/8100 970	Fax	030/8100 9739		
Schülerzahl	410	Anzahl der Klassen	21	Anzahl Lehrer/-innen	37
barrierefrei	ja	Hortbetreuung	Träger: Mittelhof e.V.		
Schulzweige	Grundschule mit Zweigbereich – Staatliche Europa-Schule Berlin Deutsch/Griechisch				
Fremdsprache	Englisch				
E-Mail-Adresse	info@athene-grundschule.de		Website	www.athene-grundschule.de	

Die Athene-Grundschule wurde 1999 offiziell eröffnet und hat damit ihren Betrieb als Staatliche Europa-Schule Berlin (SESB) Deutsch-Griechisch aufgenommen. An unserer Schule lernen die Kinder in sogenannten Regel- und Europaklassen. Die Rahmenlehrpläne sind für alle Kinder gleichermaßen verbindlich mit der Besonderheit, dass in den Europaklassen ein Teil des Fächerkanons in griechischer Sprache von muttersprachlichen Lehrkräften erteilt wird.

Regelschulbereich

Im Regelbereich der Klassen 1 – 4 wird Unterricht in den Fächern Deutsch, Mathematik, Sachkunde, Musik, Bildende Kunst und Sport erteilt. Ab der dritten Klasse wird als 1. Fremdsprache Englisch gelernt. Die Kinder gehen im Rahmen des Sportunterrichts auch zum Schwimmen. Im vierten Schuljahr wird im Sachkundeunterricht als ein Schwerpunkt Verkehrserziehung mit dem Ziel der Radfahrprüfung erteilt. Der Fachunterricht beginnt im fünften Schuljahr mit Geschichte, Erdkunde, Naturwissenschaften und Politischer Bildung.

Europaschulbereich

Die Staatliche Europa-Schule Deutsch-Griechisch ist eine bilinguale Schule im gebundenen Ganztagsbetrieb, in der die Lerngruppen immer zweisprachig zusammengesetzt sind. Die Europa-Schule versteht sich als eine Schule, in der neben einem intensiven Spracherwerb das Konzept des direkten interkulturellen Kontaktes zwischen Angehörigen verschiedener Sprachen und Kulturen im Vordergrund steht. An unserem Standort werden die Sprachen Deutsch und Griechisch zu gleichen Teilen gesprochen (jeweils 50 %). Für die SESB gelten die Regelungen und Vorschriften der Berliner Schule (z. B. für Rahmenlehrpläne, Zensuren und Übergänge). Mathematik wird für alle Kinder auf Deutsch, Sachkunde bzw. Naturwissenschaften, Erdkunde



und Geschichte für alle Kinder auf Griechisch erteilt. Die übrigen Lernbereiche werden auf die beiden Sprachen aufgeteilt. In der 5. Klasse beginnt der Unterricht mit einer weiteren Sprache als Fremdsprache, dies ist Englisch.

Der Freizeitbereich an der Athene-Grundschule wird in Kooperation mit dem Mittelhof e.V. gestaltet.

Unterstützung finden wir in unserer Arbeit durch den Förderverein „Freunde und Förderer der Athene-Grundschule e. V.“.



Clemens-Brentano-Grundschule



Adresse	Kommandantenstraße 83-84, 12205 Berlin		Schul-Nr.	06G25	Lageplan: D2
Anfahrt	Bus 184, S-Bhf. Lichterfelde West (10 Min. Fußweg)				
Schulanfangsphase	jahrgangsbezogen	Tag der offenen Tür	siehe Website		
Schulleitung	Angela Sommerlatte	Sekretariat	Doris Bismarck		
Telefon	030/8441 6460	Fax	030/8441 6470		
Schülerzahl	472	Anzahl der Klassen	19	Anzahl Lehrer/-innen	38
barrierefrei		Hortbetreuung	Betreuung außerhalb, in der Murtener Straße		
Schwerpunkte	Fremdsprache Französisch ab 3. Klasse, Musikalische Grundschule im Aufbau, Kooperation mit der Musikschule, Sportwettkämpfe				
Fremdsprache	Fremdsprache ab 3. Klasse: Englisch oder Französisch				
E-Mail-Adresse	schulleitung-brentano@versanet.de		Website	www.c-brentano-grundschule.de	

Clemens-Brentano-Grundschule

Die Schule wurde 1968 nach dem Dichter Clemens Brentano benannt (1778-1842). Der über hundertjährige, denkmalgeschützte Gebäudekomplex in „Pavillonbauweise“ wird ergänzt durch einen baumumstandenen zentralen Schulhof mit verschiedenen, von Schüler/-innen gepflegten Beeten und den von der Schul-AG „Bildhauen“ geschaffenen Skulpturen. Wir verfügen über mehrere Spielflächen, einen Schulgarten mit Teich, einen Bienenstock sowie den beliebten Hasenstall. Daraus ergeben sich viele Spiel- und Lernmöglichkeiten, die – unterstützt durch die von Schüler/-innen der Schule organisierte Bereitstellung von Sport- und Spielmaterial in den großen Pausen – von den Kindern gerne wahrgenommen werden.

Die Schule ist seit dem Schuljahr 2015/16 eine **musikalische Grundschule im Aufbau**. So sind verschiedene musikalische Darbietungen, der stets im November stattfindende **Hausmusikabend** und **Theateraufführungen** in den unterschiedlichsten Erscheinungsformen – vom Rollenspiel bis hin zur musikalischen Revue – ein wichtiger Bestandteil unseres Schullebens. In den Nachmittagsstunden können Kurse der Musikschule besucht werden.



Unsere Schule ist ein Lern- und Lebensort, an dem sich Lehrer*innen, Erzieher*innen, Schüler*innen und Eltern wohlfühlen und der gemeinsam von allen gestaltet wird. Der Förderverein unterstützt die Schule dabei mit großem



Einsatz in personeller als auch finanzieller Hinsicht. Ohne ihn wären die **sommerlichen Hoffeste** sowie der **traditionelle Weihnachtsmarkt**, die die Höhepunkte im Schuljahr bilden, nicht denkbar.

Unser Ziel ist es, den Schüler/-innen **Toleranz, Respekt, Wertschätzung und demokratisches Verständnis** zu vermitteln. Unterrichtsprojekte zur **gewaltfreien Konfliktlö-**



sung, die Institutionalisierung des Klassenrates ab Klassenstufe 3, die Ausbildung von Konfliktlotsen und das regelmäßig tagende Schülerparlament sind Säulen dieses Ansatzes. Die schulbezogene Mediation nach dem **Bensberger Modell** ergänzt dabei das pädagogische Konzept der Schule.



Die **Schulanfangsphase** wird in jahrgangsbezogenen Klassen organisiert. Durch unsere Patenklassen werden die Schulanfänger im ersten Schuljahr von Schüler*innen der zweiten Klassen begleitet und unterstützt. Zwischen beiden Jahrgängen werden regelmäßig gemeinsame jahrgangsgemischte Projekte durchgeführt.

Leseförderung wird bei uns großgeschrieben. Unterstützt wird dies durch eine eigene Schulbücherei, die seit vielen Jahren von einer ehemaligen Bibliothekarin ehrenamtlich betrieben wird und durch Lesepatenschaften. Zusätzlich ermöglicht der Bücherbus jeden Dienstag den Schülern eine bequeme Buchausleihe. Die „Leseratten“ sind wöchentlich in unseren Räumen zu Gast und regelmäßig veranstalten wir in der Schulanfangsphase einen gemeinsamen Vorlesetag.

Ab Klasse 3 beginnt der Unterricht einer **Fremdsprache**, wobei die Kinder zwischen Englisch und Französisch wählen können.

In der 5. und 6. Klassen wählen die Schüler aus mehreren **Kursen** ihre Favoriten aus, z.B. Herstellen einer Schüler-

zeitung, Forschen und Experimentieren, Arbeiten mit Ton und Plastiken oder Einstudieren einer Revue.

Ebenso stellt eine Vielzahl von **Arbeitsgemeinschaften** mit wechselnden Themen ein zusätzliches Bildungsangebot dar.

Bei bezirklichen und landesweiten **Sportwettkämpfen** erreichen die Schülerinnen und Schüler immer wieder herausragende Leistungen.

Klassenfahrten und vielfältige Exkursionen bedeuten einen erlebnisreichen Höhepunkt der Grundschulzeit.

Die Schule verfügt über **24 Computer mit Internetzugang** in einem eigenen Raum, der auch im Fachunterricht genutzt wird. In mehreren Klassen befinden sich Computer und Smartboards.

In der **Mensa** kann jeder Schüler und jeder Pädagoge ein warmes Mittagessen erhalten. Die **Betreuung** der Kinder vor (6 bis 8.15 Uhr) und nach dem Unterricht (13 bis 13.45 Uhr) findet in den Schulgebäuden statt. Das **Schülerhaus** in der Murtener Straße wird vom Nachbarschaftshaus **Mittelhof** unterhalten und hat eine Kooperation mit der Schule. Die Erzieher*innen gestalten nicht nur die Essensbegleitung und bringen ihre Projekte dadurch ins Schulgeschehen ein, sondern unterstützen zudem im Unterricht.



Adresse	Schulstraße 4, 14109 Berlin		Schul-Nr.	06G05	Lageplan: A3
Anfahrt	Bus 118, 318				
Schulanfangsphase	jahrgangsübergreifend	Tag der offenen Tür	27.09.2016, 10–11.30 Uhr		
Schulleitung	Herr Dr. Plessen (Rektor) Herr Kaping (Konrektor)	Sekretariat	Frau Elsholz		
Telefon	030/90299 6926	Fax	030/ 90299 6976		
Schülerzahl	360	Anzahl der Klassen	16	Anzahl Lehrer/-innen	27
barrierefrei	teilweise	Hortbetreuung	auf dem Schulgelände		
Schwerpunkte	Eigenverantwortliches Lernen, Jahrgangsübergreifendes Lernen 1 – 3, Methodentraining und Methodenvielfalt, Inklusive Schule, Inklusive Waldklasse 1–3 am Standort Jägerhof				
Fremdsprache	1. Fremdsprache Englisch				
E-Mail-Adresse	info@conrad-schule.de	Website	www.conrad-schule.de		



Lehrerinnen und Lehrer, Erzieherinnen, Eltern und Schüler der Conrad-Schule sind überzeugt, dass Kinder zum Lernen einen Lebensraum brauchen, in dem sie sich wohl fühlen. Diesen Lern- und Lebensraum möchten wir gemeinsam und mit Freude gestalten. Wir fördern die Kinder gemäß ihrer individuellen Begabungen, Interessen und Bedürfnisse.

Wir legen Wert auf gemeinsames Lernen in jahrgangsübergreifenden Klassen in der erweiterten Schulanfangsphase (1., 2. und 3. Jahrgang) und in Projekten. Das gibt den Kindern zusätzlichen Entwicklungsspielraum und stärkt die Gemeinschaft. Der Unterricht, aktive Pausen, die offene Hort-Arbeit, die Schulstation und zahlreiche Arbeitsgemeinschaften sind Bausteine für einen erfüllten Tag an der Conrad-Schule.

Hervorragende räumliche Gegebenheiten, ob im Schulgebäude, beispielsweise mit zwei Computerräumen, einem Naturwissenschafts- und einem Werkraum, oder auf dem

Schulgelände mit den zwei Turnhallen und zwei Sportplätzen und den verschiedenen Schulhöfen, bieten in unserer Schule im Grünen vielfältige Möglichkeiten.

- jahrgangsübergreifendes Lernen der Kinder des 1., 2. und 3. Jahrgangs gemeinsam in einer Klasse und regelmäßige Freiarbeit
- Englisch als Begegnungssprache ab 1. Jahrgang / Fachunterricht Englisch ab 3. Jahrgang
- eigenverantwortliches Arbeiten als fester Unterrichtsbestandteil
- Methoden-, Kommunikations- und Teamtraining
- Ganztagsbetreuung mit gemeinsamen Mittagessen
- fest eingebundene Projektwochen
- regelmäßiger Einsatz des Computers im Unterricht
- Teamarbeit im Kollegium
- „Schule ohne Rassismus – Schule mit Courage“



Dreilinden-Grundschule



Adresse	Dreilindenstraße 65, 14109 Berlin		Schul-Nr.	06G09	Lageplan:	A1
Anfahrt	S7-Bhf. Wannsee; Bus 118 – Haltestelle Isoldestraße					
Schulanfangsphase	jahrgangsbezogen	Tag der offenen Tür	23.09.2016, 9–12 Uhr und 16–18.30 Uhr			
Schulleitung	Britta Ullrich (Rektorin), Marcel Scholtke (Konrektor)	Sekretariat	Frau Isaoglu			
Telefon	030/8038 009	Fax	030/8039 224			
Schülerzahl	290	Anzahl der Klassen	12	Anzahl Lehrer/-innen	20	
barrierefrei	ja	Hortbetreuung	ja, Freier Träger: tandem-BQG			
Schwerpunkte	Begegnungssprache Englisch ab Klasse 1, schulbezogene Sozialarbeit					
Fremdsprache	Englisch					
E-Mail-Adresse	sekretariat@dreilinden-grundschule.de		Website	www.dreilinden-grundschule.de		

Die Dreilinden-Grundschule wurde 1948 im benachbarten heutigen Gymnasium gegründet und zog 1990 in das jetzige Gebäude. Die zweizügig konzipierte Schule ist behindertengerecht ausgestattet (Fahrstuhl, Toiletten).

Als räumliche Besonderheit bildet eine amphitheaterartig angelegte Versammlungs- und Aufführungshalle mit einer variablen Bühne das Zentrum des Erdgeschosses. Hier finden Versammlungen der Schulgemeinschaft, hauseigene Theater- und Musikaufführungen, zahlreiche Feiern und vieles andere mehr statt.

Die Schule hat ausgedehnte Sportflächen, die auch in den Schulpausen gemeinsam mit dem Gymnasium genutzt werden. Die Schülerinnen und Schüler können nach Unterrichtschluss an zahlreichen Arbeitsgemeinschaften teilnehmen: z. B. Orff-Spielkreise, Tanz, Theater, Computerkurse, Schach, Fußball und Töpfern. Außerdem bietet die Leo-Borchard-Musikschule verschiedene Instrumentalkurse an.

In Klasse 5 und 6 gibt es statt Kreidetafeln interaktive Smartboards. 40 Computer sind in der Schule sowohl im Computerraum als auch in den Klassen im Einsatz.

Die schulbezogene Sozialarbeit ergänzt das pädagogische Konzept der Schule durch Unterrichtsprojekte zusammen mit den Lehrkräften (z.B. „Soziales Lernen“), durch Ausbildung von Konfliktlotsen, durch Angebote von Arbeitsgemeinschaften sowie durch die Bereitstellung von Sport- und Spielmaterial in den großen Pausen.



Seit 2005 ist die Schule als offene Ganztagschule eingerichtet. Als freier Träger sorgt die tandem-BQG mit ihren Erzieher/innen außerhalb der Unterrichtszeiten im Rahmen der Verlässlichen Halbtagsgrundschule von 7.30 bis 13.30 Uhr für die Betreuung der Schüler/innen.

Seit dem Schuljahr 2014/2015 ist der Hort im Schulgebäude untergebracht und ergänzt das Angebot der Förderung und Betreuung in der Zeit von 6.00 bis 7.30 Uhr sowie von 13.30 bis 18.00 Uhr.

Zusammen mit dem Gymnasium steht den Schülerinnen und Schülern eine Mensa zur Verfügung.

Der 1985 von den Eltern und Lehrern gegründete Förderverein „Freunde der Dreilinden-Grundschule e.V.“ hat sich die Aufgabe gestellt, die Arbeit der Schule zu unterstützen. Beispiele hierfür sind die Unterstützung von Klassenfahrten, die ein fester Bestandteil des Schullebens sind, und die Ausstattung mit Medientechnik, insbesondere mit Computern.

Dunant-Grundschule



Adresse	Gritznerstraße 19-23, 12163 Berlin		Schul-Nr.	06G15	Lageplan: D1
Anfahrt	Bus 282 – Haltestelle Gritznerstraße				
Schulanfangsphase	jahrgangsbezogenes Lernen	Infoabend für die Erstklässler 2016/17	Do, 22.9.2016, 19 Uhr, Mehrzweckraum, R. 201		
Schulleitung	Herr Dr. M. Urbatzka Frau Bormann	Sekretariat	Frau R. Neumann		
Telefon	030 / 7974 2160	Fax	030 / 7974 2170		
Schülerzahl	450	Anzahl der Klassen	22	Anzahl Lehrer/-innen	32
barrierefrei	nein	Hortbetreuung	Sonneninsel und Oase, 15 Erzieherinnen		
Schwerpunkte	Streicherguppen in der Schulanfangsphase / Streichorchester ab Klasse 3 / SINUS-Transfer Mathematik / internationale Comeniusprojekte / Soziales Lernen mit Unterstützung durch die Schulstation „Ausblick“ / seit 2009 e-Education-Masterplan Modellschule				
Fremdsprache	1. Fremdsprache ab Kl. 3: Französisch oder Englisch				
Website	www.dunant-grundschule.cidsnet.de		E-Mail	sekr@dunant-grundschule.de	

Die Dunant-Grundschule, eine offene Ganztagsgrundschule, ist in einem denkmalgeschützten Gebäude mit einem Anbau und großer Doppelsporthalle aus dem Jahr 1980 untergebracht. VHG- und Hortbetreuung finden statt in der „Sonneninsel“ im Schulgebäude und in der „Oase“ in der Treitschkestraße.

Ein pädagogischer Schwerpunkt der Schule ist die Förderung von selbstständigem Lernen und Arbeiten.

Die Schule beteiligt sich am Projekt „Berlin wird kreidefrei“ und arbeitet überwiegend mit interaktiven Tafeln (Smart-Boards). Schülerinnen und Schüler werden systematisch ab der 3. Klassenstufe mit dem Informations- und Arbeitsmittel Computer vertraut gemacht. In der Klassenstufe 4 wird das „Internet-Seepferdchen“ absolviert.

Bei der Leseförderung werden wir unterstützt durch die Schulbücherei, die seit über 10 Jahren von engagierten Müttern betrieben wird, sowie durch eine große Gruppe ehrenamtlicher VBKI-Lesepaten. Regelmäßig veranstalten wir in allen Klassenstufen gemeinsame Vorlesetage.



Im 2. Schuljahr findet für alle Kinder motorisches Radfahrtraining statt. Die Räder wurden durch den Förderverein angeschafft, der als „Freundeskreis Dunant-Grundschule e.V.“ die Arbeit der Schule in vielen Bereichen tatkräftig unterstützt.

Im Wahlpflichtbereich der 5. und 6. Klassen gibt es derzeit neun jahrgangsübergreifende Kurse zur Schwerpunktbildung.

In allen Klassen wird ein gemeinsames Frühstück eingenommen. Die großen Pausen sind aktive Spielpausen mit Ausleihe von Spiel- und Beschäftigungsmaterial.

AGs: KunstBauWerkstatt, Tanzen, „Cantate“-Chor, Kurse in Kooperation mit der Leo-Borchard-Musikschule, Streichorchester, Fußball für Mädchen und Jungen, Hallen-Hockey, Judo, kreatives Handarbeiten und Leseratten.

Wir haben eine Schulstation mit 2 Sozialpädagog(inn)en, die Kinder, Eltern und Lehrer beraten und u.a. Konfliktlotsen ausbilden.



Erich Kästner Grundschule



Adresse	Bachstelzenweg 2–8, 14195 Berlin		Schul-Nr.06G04		Lageplan: C1
Anfahrt	Bus X83, U3 Dahlem Dorf				
Schulanfangsphase	jahrgangsbezogen	Tag der offenen Tür/Infoabend für Erstklässler	Mi, 28.09.2016, 19.30 Uhr		
Schulleitung	Ralf König	Sekretariat	Kirsten Dibbert		
Telefon	030/8441 4860	Fax	030/8441 4865		
Schülerzahl	450	Anzahl der Klassen	17	Anzahl Lehrer/-innen	26
barrierefrei	nein	Hortbetreuung	6.00 bis 18.00 Uhr (auf dem Schulgelände)		
Schwerpunkte	Lesende Schule, Differenzierung, Begabtenförderung, Orchester, Chor, Schach, Schul-Skireise, Darstellendes Spiel, Konfliktlotsen, Schülerzeitung				
Fremdsprache	Englisch ab Klasse 3, Wahlkurse Französisch in Klasse 4 und Latein in Klasse 5/6				
Website	www.erich-kaestner-grundschule-berlin.de	E-Mail	eks-sekretariat@t-online.de		



Die Erich Kästner Grundschule stellt sich vor

Das Gebäude unserer Schule wurde 1965 im Pavillonstil mit zwei Klassenräumen je Jahrgang errichtet. 1997 wurde sie vergrößert und verfügt seitdem über drei Klassenräume je Jahrgang und zusätzlich über Fachräume. Die Erich Kästner Grundschule ist eine offene Ganztagschule mit dem Angebot der ergänzenden Förderung und Betreuung inklusive Mittagsversorgung am Standort. Der Sportunterricht findet in einer großen modernen Sporthalle statt. Ein kleiner Sportplatz und ein gut ausgestatteter Pausenhof ergänzen das Schulgelände.

Unser Ziel ist es, die Schülerinnen und Schüler für die weiterführende Schule umfassend vorzubereiten und die Persönlichkeitsentwicklung zu begleiten.

Die Erich Kästner Grundschule organisiert die Schulanfangsphase jahrgangsbezogen, dennoch gibt es zwischen den Jahrgängen 1 und 2 gemeinsame jahrgangsgemischte Projektstage. Von der dritten Klasse an wird Englischunterricht erteilt. Ab der Jahrgangsstufe 3 fördern wir kognitiv begabte Schülerinnen und Schüler der Erich Kästner Grundschule in Vormittagskursen und am Nachmittag auch Schüler/-innen aus der Region im Verbund mit dem Arndt-Gymnasium.

Der Schwerpunkt für obere Jahrgänge ist der Wahlpflichtunterricht „Lernen in Modulen“ in 5 Fächern: Mathematik, Sprache (Französisch/ Latein), Kunst, Naturwissenschaft und Musik. Dieser ist für den Jahrgang 4 klassenübergreifend mit 1 Wochenstunde und für die Jahrgänge 5/6, jahrgangsgemischt in 2 Wochenstunden organisiert.

Für die Schüler stehen vernetzte PC-Arbeitsplätze in den Klassenzimmern zur Verfügung. In Mathematik, Deutsch und Englisch unterstützen PC-Lernprogramme den Regelunterricht. Einige Klassenräume verfügen über moderne „Smartboard“-Tafeln.

Friedrich-Drake-Grundschule

(ehemals: 33. Grundschule)

Adresse	Drakestraße 80, 12205 Berlin		Schul-Nr.	06G33	Lageplan: D3
Anfahrt	Bus M11, X11 – Haltestelle Karwendelstraße; M85, 285 – Goerzallee/Drakestraße				
Schulanfangsphase	jahrgangsgebunden	Tag der offenen Tür	bitte bei der Schule erfragen		
Schulleitung	Frau Landmann	Sekretariat	Frau Herrmann		
Telefon	030/84415 9541	Fax	030/84415 9534		
Schülerzahl	140	Anzahl der Klassen	6	Anzahl Lehrer/-innen	8
barrierefrei	nein	Hortbetreuung	Auf dem Schulgelände		
Fremdsprache	Ab 3. Klasse Englisch				
E-Mail-Adresse	grundschule33@versanet.de				

Die Friedrich-Drake-Grundschule wurde im Schuljahr 2014/2015 unter dem Namen 33. Grundschule gegründet. Die Schule ist zweizügig angelegt. Sie umfasst in der Schulanfangsphase 4 jahrgangshomogene Klassen und hat ab dem Schuljahr 2016/2017 auch zwei dritte Klassen.

Das Schulgebäude wurde in den letzten beiden Jahren saniert. Bis zum Jahresende 2016 wird ein Erweiterungsbau auf dem großen Schulgelände fertiggestellt. Im Anschluss daran wird das Außengelände mit Spielgeräten neu gestaltet. Der Eingang zur Schule befindet sich in der Finkensteinallee 16.



Die ergänzende Förderung und Betreuung wird von einem freien Träger „Mittelhof e.V.“ in den Räumen und auf dem Gelände der Schule angeboten. Die „3 Köche“ sorgen in der Mensa für das Mittagessen der Kinder.

Im Schuljahr 2015/2016 hat die Schulgemeinschaft Ideen zu einem neuen Schulnamen zusammengetragen. Aus einer Vielzahl von Vorschlägen haben alle Familien, Lehrer, Erzieher und Mitarbeiter den Schulnamen „Friedrich-Drake-Grundschule“, nach dem berühmten Bildhauer, gewählt.

Die Gründung eines Fördervereins zum Beginn des Schuljahres 2016/2017 wurde vorbereitet.

Giesensdorfer Schule



Adresse	Ostpreußendamm 63, 12207 Berlin		Schul-Nr.	06G22	Lageplan: D3
Anfahrt	Bus: 110, 277, 180, 186, 280, 621, S25-Bhf: Osdorfer Straße				
Schulanfangsphase	JabL – jahrgangsbezogenes Lernen	Infoabend für zukünftige Eltern	21.09.2016, 18.00 Uhr		
Schulleitung	Frau K. Kiesner	Sekretariat	Frau S. Awada		
Telefon	030/7109 7530	Fax	030/7109 7532		
Schülerzahl	334	Anzahl der Klassen	13	Anzahl Lehrer/-innen	24
barrierefrei	nein	Ergänzende Förderung und Betreuung (EFöB)			
Schwerpunkte	Leseförderung, Medienkompetenz, musisch-ästhetische Projekte				
Fremdsprache	Englisch, Französisch				
E-Mail-Adresse	sekretariat@giesensdorfer-grundschule.de	Website	www.giesensdorfer-grundschule.de		

Die Giesensdorfer Schule versteht sich als Grundschule mit Herz und Hand. Gefühl und Verstand sind eng miteinander verknüpft; sie beeinflussen sich gegenseitig und sind für unser Agieren und Reagieren von großer Bedeutung. Kompetenzen ausprägen und diese zusammen mit einem Fach- und Sachwissen unseren Schüler/innen zu vermitteln, bildet das Grundverständnis unserer Arbeit.

Unser großes Schulgelände bietet viel Raum für Bewegung, Erholung und Spielmöglichkeiten in der neuen Spiellandschaft. Der Schulgarten bringt jährlich reiche Ernte für unsere Schulgemeinschaft. Die Schule ist vernetzt und verfügt über zwei Computerräume. Für die Fremdsprachen, für Naturwissenschaften, Musik und Werken stehen Fachräume zur Verfügung.



Der Schultag wird ab dem Schuljahr 2015/2016 durch drei große Pausen gegliedert. So haben alle Kinder genügend Zeit zum Entspannen, Essen und Spielen. Der Unterrichtstag beginnt um 8.00 Uhr und endet je nach Stundenplan, spätestens jedoch um 15.05 Uhr.

Ab dem Schuljahr 2015/2016 unterrichten wir in der Schulanfangsphase in jahrgangsbezogenen Klassen. Die Ausstattung ist umfassend und berücksichtigt das selbstständige Lernen. Zur Förderung der Lesekompetenz arbeiten wir mit 13 Lesepatinnen zusammen. Der Bücherbus

kommt donnerstags und kann von allen Kindern genutzt werden. Halbjährlich durchgeführte Lesetage erhöhen die Motivation. In zertifizierten Computerkursen erwerben alle Schüler/-innen jährlich Kompetenzen bis hin zu Powerpoint-Präsentationen.

In den Klassenstufen 3 bis 6 tagt der Klassenrat einmal pro Woche. Unser Schulsozialarbeiter begleitet Kinder im Einzelfall und in der Gruppe mit Konzentrationstrainings und bietet Hilfe in der Zusammenarbeit von Schule und Elternhaus an.

Insbesondere musische Projekte werden regelmäßig durchgeführt. In Kooperation mit Künstlern und Musikern können die Kinder vielfältige Erfahrungen zur ganzheitlichen Persönlichkeitsentwicklung machen. Feste, Klassenfahrten, Sportevents, Ausflüge und Unterrichtsgänge ergänzen den Schulalltag.

Im Schuljahr 2015/2016 werden u.a. die Arbeitsgemeinschaften Englisch, Französisch, Theater, Band, Garten, Fußball, Schulzeitung (Computer), Textiles Gestalten, Forschen, Chor und Musik und Bewegung angeboten. Von Montag bis Donnerstag sorgt die Schule für eine Hausaufgabenbetreuung.

Die Giesensdorfer Schule ist eine offene Ganztagschule. Das Angebot der verlässlichen Halbtagsgrundschule (VHG, 7.30–13.30 Uhr kostenlos) wird um zusätzliche Förderungs- und Betreuungszeiten erweitert. Dieses Angebot findet in Kooperation mit dem Stadtteilzentrum Steglitz statt.

Eine aktive Elternschaft, die Gesamtelternvertretung und der Förderverein organisieren und unterstützen vielfältig unsere Arbeit. Die Schule als Lebensraum zu gestalten, ist die gemeinsame Basis für die vielfältige Zusammenarbeit.

Grundschule am Buschgraben



Adresse	Ludwigsfelder Straße 43-47, 14165 Berlin		Schul-Nr.	06G10	Lageplan:	B3
Anfahrt	Bus 115, 101 und 623					
Schulanfangsphase	jahrgangsbezogen	Tag der offenen Tür	20.09.2016, 16.15–18 Uhr			
Schulleitung	Frau van Dorp	Sekretariat	Frau Golze			
Telefon	030/8025 018	Fax	030/8021 653			
Schülerzahl	258	Anzahl der Klassen	14	Anzahl Lehrer/-innen	24	
barrierefrei	nur im Freizeitbereich	gebundener Ganztagsbetrieb	Tel.-Freizeitbereich: 030/8100 5943 Erzieherkoordinatorin: Frau Hulde			
Schwerpunkte	<ul style="list-style-type: none"> • Bewegte Schule – gesunde Schule • Schülerbeteiligung z.B. im Schülerparlament • Schulstation 					
Fremdsprache	1. Fremdsprache Englisch / AG Englisch Klasse 1 und 2					
E-Mail-Adresse	kontakt@grundschuleambuschgraben.de		Website	www.grundschuleambuschgraben.de		

Vorteile der gebundenen Ganztagschule: Einheit von Lernen, Spielen, Freizeitgestaltung

Kostenfreie Betreuung von 7.30 Uhr bis 16 Uhr. Die Lerngruppe bleibt in Unterrichtszeit, Schulaufgabenzeit und in der Freizeit zusammen. Gemeinsames Lernen, Essen und Spielen betreut durch die vertrauten Lehrer- und Erzieher/-innen in den Räumen des Schulgebäudes.

Besondere Schwerpunkte:

- Bewegungs- und Gesundheitsförderung
- Teilnahme an Wettbewerben: Vorlesewettbewerb, Mathematikwettbewerbe (Känguru), Sportwettbewerbe
- soziales Miteinander
- Schülerbeteiligung – auch im Schülerparlament
- Schüler/-innen als Schulwegpatinnen und -paten ab Jahrgangsstufe 5 in Kooperation mit Polizeiabschnitt 4
- Lesepatinnen in den Jahrgangsstufen 1 – 3
- Vielfältige Zusammenarbeit mit unserer Schulstation „Regenbogen“
- Konfliktlotsenausbildung in den 5. und 6. Jahrgangsstufen
- Präsentationen auch im Rahmen der monatlichen Schülervollversammlung
- AG-Angebote z.B. in Kooperation mit Sportvereinen, Reit- und Fahrverein Zdf. e.V., Zephir e.V.
- Das Mittagessen für Ihre Kinder liefert die Greens Unlimited GmbH (verbindliche Teilnahme).



Unterricht

Der Unterricht findet verteilt über den ganzen Tag statt. Arbeits-, Pausen- und Spielzeiten wechseln sich ab. Die Betreuung wird durch Lehr- und Erzieherkräfte sowohl gemeinsam als auch einzeln übernommen.

Betreuungszeiten

Die Betreuung Ihres Kindes für den Zeitraum von 7.30 bis 16 Uhr ist garantiert und für Sie auch verbindlich. Der Stundenplan in den jeweiligen Jahrgangsstufen berücksichtigt eine enge Verzahnung mit den Betreuungszeiten durch die Erzieher/-innen und ermöglicht so eine Verteilung der Unterrichtsstunden im Wechsel mit ergänzenden Angeboten und Freizeit über den gesamten Tag.



Die Betreuung Ihres Kindes ist für Sie kostenfrei. Kostenpflichtig sind dagegen die betreuten Ferienzeiten, in denen die Kinder aus unserem besonderen Ferienangebot verschiedene Aktivitäten wählen können.

Grundschule am Insulaner



Adresse	Hanstedter Weg 11, 13, 15, 12169 Berlin		Schul-Nr.	06G17		Lageplan:	E1
Anfahrt	Bus: 181, 182, 383, 187, S-Bahn: S25/26-Bhf. Südende						
Schulanfangsphase	jahrgangshomogen	Tag der offenen Tür	17.09.2016, 11–13 Uhr				
Schulleitung	Frau Khalatbari	Sekretariat	Frau Justawitz				
Telefon	030/79742 860	Fax	030/79742 8638				
Schülerzahl	430	Anzahl der Klassen	18	Anzahl Lehrer/-innen	35		
barrierefrei	ja	Hortbetreuung	auf dem Schulgelände durch das Stadtteilzentrum Steglitz e.V.				
Schwerpunkte	Grundschule mit musikbetonten Zügen						
Fremdsprache	1. Fremdsprache ab 3. Klasse, Englisch oder Französisch						
E-Mail-Adresse	sekretariat.gsai@t-online.de		Website	www.grundschule-am-insulaner.de			



Die **Musikbetonung** bietet Schüler/-innen der 1. Klasse wöchentlich eine Stunde zusätzliche musikalische Grundbildung. Diejenigen, die sich weiter für die Musikbetonung entscheiden, lernen in der 2. und 3. Klasse Blockflöte, besuchen die AG Singen–Spielen–Tanzen und erhalten ab der 4. Klasse kostenlosen Unterricht an einem weiteren Instrument. Wir bieten Flöte, Querflöte, Violine, Cello, Gitarre, Klarinette, Saxophon und Percussion an. Um intensiv üben zu können, fahren unser Orchester und das Bläser-Ensemble jedes Jahr im Herbst nach Rheinsberg. Der Chor, die Orff-, die Gitarren- und die Blockflöten-Arbeitsgemeinschaften erweitern unser musikalisches Angebot. Die Musikbetonung ist aber nur eine Seite unserer Schule:

Ab Klasse 3 bieten wir die Fremdsprachen **Englisch oder Französisch** an und führen jährlich mit den Schülerinnen und Schülern der 6. Klassen eine Fahrt nach Großbritannien bzw. nach Frankreich durch.

Unsere **Fußball-Arbeitsgemeinschaften** behaupten sich seit Jahren erfolgreich im Wettbewerb mit Berliner Schulen, einige sogar auf Bundesebene. Unterstützung erhalten wir durch die Kooperation mit den Vereinen HC Steglitz e.V. Berlin, 1. FC Wacker Lankwitz, der Sporthochschule Köln (Fit am Ball) und Kickfair e.V. (globales Lernen). Ne-

ben den musischen Arbeitsgruppen, bieten wir als AG Tanz, Schulgarten und Zinnfiguren bemalen an.

In unserem Hausaufgabenzirkel können die Schüler/-innen in ruhiger, entspannter Atmosphäre ihre Hausaufgaben erledigen. Wir verfügen über einen **Computerraum** mit Internetzugang, und auch Klassenräume sind mit Medienecken ausgestattet. In Kooperation mit der **Computerbildung Berlin** werden Computerkurse durchgeführt.

Das Herz unserer Schulgemeinschaft ist unser **grünes Schulgelände** mit vielfältigen Pflanzen, Klettergeräten, dem Sportplatz, einem großen Sandkasten, Tischtennisplatten, dem Amphitheater, dem Schulgarten, dem Abenteuerland der ergänzenden Förderung und Betreuung (EFöB) und den Freiflächen zum Spielen und Toben.

Wir sind eine offene Ganztagschule mit einer verlässlichen Betreuung aller Schüler von 7.30 bis 13.30 Uhr. Die ergänzende Förderung und Betreuung des Schulhortes bietet neben Mittagessen und der Hausaufgabenbetreuung vielfältige und abwechslungsreiche offene Angebote an.

Die Grundschule am Insulaner organisiert den EFöB-Betrieb seit 2005 mit dem Stadtteilzentrum Steglitz e.V. (Kooperation). Das Mittagessen (kostenpflichtig) kann von allen Schülerinnen und Schülern unserer Schule in Anspruch genommen werden. Aktive Eltern sowie der Förderverein der Schule unterstützen uns tatkräftig in unterschiedlichster Art und Weise.



Grundschule am Karpfenteich



Adresse	Hildburghauser Str. 135-145, 12209 Berlin		Schul-Nr.	06G29	Lageplan: E3
Anfahrt	Bus M11, X 11 – Haltestelle: Stanzer Zeile				
Schulanfangsphase	Jahrgangsmischung 1/2	Tag der offenen Tür	08.10.2016 (weitere Infos siehe Website)		
Schulleitung	Hr. Maempel	Sekretariat	Fr. Preußner		
Telefon	030/7200 6990	Fax	030/7200 6999		
Schülerzahl	475	Anzahl der Klassen	19	Anzahl Lehrer + Erzieher	48
barrierefrei	ja	Hortbetreuung	auf dem Schulgelände durch Mittelhof e.V.		
Schwerpunkte	Naturwissenschaften und Projekt „Frühenglisch“				
Fremdsprache	Englisch, Italienisch (AG)				
E-Mail-Adresse	info@grundschule-am-karpfenteich.de	Website	www.grundschule-am-karpfenteich.de		



Öffnungszeiten der Schule:

Haus: ab 8.00 Uhr

Sekretariat: Montag + Donnerstag 8.00 bis 10.30 Uhr,
Dienstag + Freitag 10.30 bis 13.30 Uhr, Mittwoch geschlossen

Räumliche Ausstattung

Interaktive Tafeln „kreidefrei“, Schülerbibliothek, Mehrzweckraum mit Bühne und eingegliedertem Musikraum, Fachraum NaWi, Computerraum, Schulgarten mit Teich, Werkraum und Lehrküche, Schulhof mit Sport- und Ballspielfeldern

Arbeitsgemeinschaften

Töpfern, Gartenpflege, Tierpflege, Bücherei, Theater, Singegruppe, Chor, musikalische Erziehung, Tanzen, Fußball, Eisenbahn, Italienisch, Tennis, Judo, Skater

Lernen

Wir sind eine lernende Schule, die auf neue Fragen neue Antworten sucht, aber auch auf Bewährtem aufbaut. Die Lehrer fördern eigenverantwortliches Lernen und Arbeiten, um die Schülerinnen und Schüler zu selbstständigem Denken und Handeln anzuleiten. Von den Schülern erwarten wir, dass sie dafür aufgeschlossen sind und ihre Lern- und Leistungsbereitschaft einbringen. Erfahrungsorientiertes Lernen an außerschulischen Lernorten wird gefördert. Durch den Einsatz von moderner Computertechnik fördern wir zukunftsweisende Arbeitsmethoden.

Soziales Miteinander

Lehrer, Schüler und Eltern entwickeln gemeinsam die Schule zu einem Ort des entspannten und offenen Lernklimas. Die Bereitschaft und Fähigkeit zur Team-Arbeit sind wichtige Erziehungsziele in Schule und Elternhaus. Gewalt darf im Leben unserer Schülerinnen und Schüler keinen Platz einnehmen. Schule sollte ein Ort von gegenseitiger Achtung, Fairness und Lust am Lernen sein, an dem die Zufriedenheit, das Wohlbefinden und die Gesundheit aller Beteiligten als eigene Werte begriffen werden.



Elternaktivitäten

Förderverein der Schule, Schulhof-Projekt

Grundschule am Königsgraben

Adresse	Gallwitzallee 136-144, 12249 Berlin		Schul-Nr.	06G27	Lageplan: E3
Anfahrt	Bus M 82 – Haltestelle: St. Marien-Krankenhaus				
Schulanfangsphase	Jahrgangsübergreifend 1–2	Tag der offenen Tür	siehe Website		
Schulleitung	Fr. Lehmisch-Rambo	Sekretariat	Fr. Benzin		
Telefon	030/7720 6590	Fax	030/7720 6599		
Schülerzahl	345	Anzahl der Klassen	14	Anzahl Lehrer/-innen	20
barrierefrei	nein	Hortbetreuung	ja		
Schwerpunkte	Soziales Lernen, IT-gestütztes Lernen, Förderung der Lesekompetenz, Entwicklung von Arbeitstechniken und Methodenkompetenz, Englisch Plus ab Klasse 6				
Fremdsprache	Englisch ab Klasse 3				
E-Mail-Adresse	koenigsgraben@t-online.de		Website	www.koenigsgraben.cidsnet.de	

Mitten im Grünen liegt unser 1954 erbautes Schulgebäude, in dem ca. 325 Schülerinnen und Schüler in 13 Klassen unterrichtet werden. Zum weitläufigen Schulgelände gehören ein Hortgebäude mit Garten, zwei Pausenhöfe mit Spiel- und Sportgeräten, eine Sporthalle, ein Fußballplatz sowie ein Schulgarten.

Unsere Schule ist eine offene Ganztagschule mit verlässlicher Betreuung von 7.30 Uhr bis 13.30 Uhr (VHG). Darüber hinaus können berufstätige Eltern ihre Kinder zur kostenpflichtigen Hortbetreuung anmelden. Alle Kinder können am Mittagessen teilnehmen (kostenpflichtig). Die Betreuung erfolgt durch unsere Erzieherinnen, welche auch im Unterricht der Schulanfangsphase mitarbeiten. Das Soziale Lernen, zu der auch die Ausbildung und der Einsatz unserer Streitschlichter/-innen gehört, findet besondere Beachtung im Unterricht und Schulleben.

Ab der 6. Klassenstufe erhalten die Kinder verstärkten Englischunterricht (Englisch Plus). Eine Fahrt nach Hastings (Großbritannien) am Ende des Schuljahres ermöglicht den Kindern die Anwendung der erworbenen Sprachkenntnisse. Die Förderung der Lesekompetenz beginnt in der Schulanfangsphase und zieht sich durch alle Fachbereiche bis Klasse 6. Dabei werden wir von engagierten Eltern (Lesepaten) unterstützt. Auch unsere sehr umfangreiche Schülerbücherei wird täglich für mehrere Stunden von ehrenamtlich tätigen Eltern betrieben.

Methodenkompetenz und Arbeitstechniken sollen unsere Schüler/-innen befähigen, sich auch selbstständig Wissen anzueignen. Dazu haben wir ein Konzept entwickelt, welches diese Unterrichtsinhalte bereits ab der Schulanfangsphase berücksichtigt.



Die Schule verfügt insgesamt über ca. 90 Computer, einen PC-Raum mit 22 Plätzen und 14 Smartboards, welche gezielt zur Informationsgewinnung und -verarbeitung genutzt werden können. Das IT-gestützte Lernen soll unsere Schüler/-innen in besonderem Maß auf die Gegenwart und Zukunft vorbereiten.

Evangelischer und katholischer Religions- sowie Lebenskundeunterricht sind in den Stundenplan integriert. Kinder der 1. Klasse nehmen an der kostenlosen musikalischen Grundausbildung teil, welche durch die Kooperation mit der Musikschule Steglitz angeboten werden kann.

Nachmittags bietet die Musikschule in unseren Räumen Instrumentalunterricht in Kleingruppen an (kostenpflichtig). Regelmäßig stattfindende Arbeitsgemeinschaften sind z.B. der Chor, der Instrumentalkreis, der Computerkurs, die Chinesisch-AG, die Ball-AG für Mädchen oder auch Basketball in Zusammenarbeit mit dem Verein Basketball Berlin Süd. Jährliche Veranstaltungen wie Feste, Wettbewerbe und Projekte gehören zum Schulprogramm. Unterstützt werden wir durch unsere aktiven Eltern und die kreative Arbeit des Fördervereins.

Grundschule am Stadtpark Steglitz

Adresse	Karl-Stieler-Straße 10-11, 12167 Berlin	Schul-Nr.	06G32	Lageplan:	E2
Anfahrt	Bus: M82, X83, 181, 282, 284, 380				
Schulanfangsphase	jahrgangsbetontes Lernen	Tag der offenen Tür	22.09.2016, 16–18 Uhr		
Schulleitung	Matthias Meyer	Sekretariat	Sylvia Harp		
Telefon	030/9395 1947	Fax	030/9395 1946		
Schülerzahl	465	Anzahl der Klassen	21	Anzahl Lehrer/-innen	ca. 35
barrierefrei	nein	Hortbetreuung	Ja, auf dem Schulgelände! Träger: Diakonisches Werk Steglitz und Teltow-Zehlendorf, Koordinierende Erzieherin: Petra Schuler Tel.: 9395-3425		
Fremdsprache	1. Fremdsprache: Englisch (ab Klassenstufe 3)				
Website	www.grundschule-am-stadtpark-steglitz.de	E-Mail	sekretariat06g32@gmx.de		

Der 1. August 2013 war der offizielle Geburtstag einer neuen Grundschule im Steglitzer Kiez, der „Grundschule am Stadtpark Steglitz“, hervorgegangen aus der „Freiherr-von-Hünefeld-“ und der ehemaligen „Markus-Grundschule“.

Das über 100 Jahre alte denkmalgeschützte Gebäude in der Karl-Stieler-Straße – in direkter Nähe zum Stadtpark – füllen nun rund 450 Schülerinnen und Schüler mit Leben, zusammen mit ihren Lehrern und Erziehern.

Die „Grundschule am Stadtpark Steglitz“ ist eine „offene Ganztagschule“ mit verlässlicher Betreuung von 7.30-13.30 Uhr (VHG). Unser Kooperationspartner – das Diakonische Werk Steglitz und Teltow-Zehlendorf – bietet im Rahmen der Hortbetreuung von 6.00-8.15 Uhr und von 13.30-18.00 Uhr eine Reihe von Beschäftigungsmöglichkeiten in unserem Schulgebäude an.



An unserer Grundschule ist die Schulanfangsphase jahrgangshomogen organisiert – die Jahrgangsstufen 1 und 2 werden nach Altersstufen getrennt unterrichtet. In der 3. Klasse erfolgt der Einstieg in den Fremdsprachenunterricht „Englisch“. Seit dem Schuljahr 2015/16 gibt es für

die 1. und 2. Klassen ein kostenpflichtiges „Früh-Englisch“-Angebot. Diverse Kursangebote, aus denen die Schülerinnen und Schüler der Klassenstufen 5 und 6 wählen können, führen zu einem reichhaltigen zusätzlichen Lernangebot.



Der Schultag wird von den Mitarbeitern unserer Schulstation (Tandem-BQG) begleitet und unterstützt.

Das große Engagement vieler Eltern, Verwandten, Bekannten und ehemaliger Lehrkräfte wird durch deren Mitarbeit und tatkräftige Unterstützung in unserem Förderverein deutlich.

Aktuelle Informationen erhalten Sie auf unserer Website: www.grundschule-am-stadtpark-steglitz.de



Grundschule an der Bäke

Adresse	Haydnstraße 15, 12203 Berlin		Schul-Nr.	06G31	Lageplan: E2
Anfahrt	Bus: 186 – Haydnstraße, 185 – Händelplatz, S1/U9-Bhf. Rathaus Steglitz				
Schulanfangsphase	altershomogen	Tag der offenen Tür	07.10.2016		
Schulleitung	Frau Wißmann	Sekretariat	Frau Mete		
Telefon	030/8441 6430	Fax	030/8441 6459		
Schülerzahl	458	Anzahl der Klassen	21	Anzahl Lehrer/-innen	33
barrierefrei	nein	Hortbetreuung	auf dem Schulgelände		
Schwerpunkte	offener Ganztagsbetrieb, Schulstation, viele Arbeitsgemeinschaften Schwerpunkte: „Lesende Schule“, „Soziales Lernen“ und „Neue Medien“				
Fremdsprache	1. Fremdsprache ab 3. Klasse: Englisch				
E-Mail-Adresse	sekretariat@baeke.net, schulleitung@baeke.net	Website	www.baeke.net		



Die Lehrer(innen) und Erzieher(innen) der Grundschule an der Bäke wollen den Kindern eine lebendige, fröhliche, friedliche und freundliche Schumatmosphäre bieten, in der erfolgreich gelernt werden kann.

Das reguläre Unterrichtsangebot wird durch eine Fülle von **Arbeitsgemeinschaften** vor allem in den Bereichen Sport, Musik, Computer, Keramik und Schulgarten ergänzt.

Wir kooperieren intensiv mit der Bezirksmusikschule. Basketball, Geräteturnen, Judo und Fußball sind neben der Kooperation mit einem Tennisverein Schwerpunkte der Sport-Arbeitsgemeinschaften.

Moderne Medien spielen eine große Rolle: Es gibt seit Ende 2008 bei uns keine Kreidetafeln mehr, sondern nur noch ein bis zwei Smartboards (interactive Whiteboards).

Je Unterrichtsraum, außerdem in jedem Klassenraum mindestens zwei PC für die Schüler/innen und noch einmal 30 PC im Computerraum – insgesamt verfügen wir somit über ein Netzwerk mit 150 für Unterrichtszwecke genutzte PC.

Im Bereich Mathematik beteiligen wir uns am SINUS- und SINUS-Transfer-Projekt der Bund-Länder-Kommission zur Steigerung der Effizienz des mathematisch-naturwissenschaftlichen Unterrichts. Die Jahrgangsstufen 1 und 2 werden altersgemischt geführt.

Mit dem **Schwerpunkt „Lesende Schule“** unterstützen wir die Fähigkeiten und die Freude der Kinder am Lesen mit unserer gut sortierten Schülerbücherei, mit der Einbindung des „Antolin“-Projektes eines großen Schulbuchverlages, mit Autorenlesungen, Lesemüttern und vielen anderen Aktivitäten.

Soziales Lernen ist einerseits Unterrichtsprinzip, andererseits Gegenstand besonderer Aktivitäten und Veranstaltungen unserer Schulstation, die mit ihren beiden Sozialpädagog(inn)en ganz wesentlich zum respekt- und rücksichtsvollen Umgang der Kinder beitragen.

Die **ergänzende Betreuung** wird durch einen freien Träger mit einer ungewöhnlich hoch qualifizierten Belegschaft gewährleistet. Etliche Erzieher(innen) können zusätzliche Berufsausbildungen in handwerklichen oder sozialpädagogischen Bereichen zur Bereicherung und lebendigen Gestaltung ihrer Arbeit nutzen. Der Schulhof bietet den Kindern eine Fülle an Spiel- und Bewegungsmöglichkeiten und trägt seinen Teil zur fröhlichen und friedlichen Atmosphäre bei.

Grundschule unter den Kastanien

Adresse	Kastanienstraße 6-8, 12209 Berlin		Schul-Nr.	06G24	Lageplan: E3
Anfahrt	Bus 111, 180, 184, 280, X11 – Haltestelle Oberhofer Platz; S25-Bhf. Lichterfelde-Ost				
Schulanfangsphase	homogen	Tag der offenen Tür	22.09.2016, 15–18 Uhr (siehe auch Website)		
Schulleitung	Fr. Harnack	Sekretariat	Fr. Kuring		
Telefon	030/9395 1940	Fax	030/9395 1941		
Schülerzahl	460	Anzahl der Klassen	18	Anzahl Lehrer/-innen	26
barrierefrei	ja (Fahrstuhl)	Hortbetreuung	offene Ganztagsbetreuung		
Schwerpunkte	Sport				
Fremdsprache	Englisch				
Website	www.grundschule-unter-den-kastanien.de	E-Mail	info@kastanie.cidsnet.de		



Innerhalb der letzten Jahre wurde ein hoher IT-Ausstattungsgrad erreicht und wir bemühen uns, die Schüler frühzeitig an die Arbeit mit dem Computer heranzuführen. Alle Klassenräume sind mit Smartboards ausgerüstet. Die Schule verfügt über viele Lernprogramme zur Unterstützung des differenzierenden Unterrichts.

Ein weiterer Schwerpunkt liegt im musischen Bereich. Die Kinder können in einer Schulband und einer Instrumentalgruppe mitwirken.

Die Schule besteht aus zwei Gebäudeteilen; einem mehr als hundert Jahre alten Altbau und einem im Jahr 2000 fertig gestellten Neubau. Das Schulgebäude befindet sich in einem sehr guten baulichen Zustand und wirkt hell und freundlich.

Der Schulhof bietet den Kindern viel Platz und unterschiedliche Spielmöglichkeiten. Bedingt durch das ausreichende Platzangebot kann die außerunterrichtliche Betreuung im Neubau der Schule stattfinden.

Zwei gut ausgestattete Turnhallen bieten viel Platz für das umfangreiche, zusätzliche und in Teilen verpflichtende Sportangebot der Schule.

Die Schule zeichnet sich durch eine aktive Elternmitarbeit aus. Eltern gründeten und betreuen einen Bücherpool.



Johannes-Tews-Grundschule



Adresse	Wasgenstraße 50, 14129 Berlin		Schul-Nr.	06G03	Lageplan: A3
Anfahrt	Bus 118 – Haltestelle Wasgenstraße; Bus 112 – Haltestelle Krankenhaus Hubertus				
Schulanfangsphase	jahrgangsgebunden	Tag der offenen Tür	27.09.2016, 16–18 Uhr (Neubau)		
Schulleitung	Frau Herrmann (komm.Schulleiterin)	Sekretariat	Frau Ahlgrimm		
Telefon	030/803 20 72	Fax	030/8049 1348		
Schülerzahl	455	Anzahl der Klassen	19	Anzahl Lehrer/-innen	29
barrierefrei	nein	Hortbetreuung	ja, auf dem Schulgelände		
Fremdsprache	Englisch				
E-Mail-Adresse	sekretariat@jtg.berlin.de		Website	www.johannes-tews-grundschule.de	

Besondere Schwerpunkte unserer Schule:

Förderung von Fachkompetenzen und Sicherung der Schullaufbahn der Schüler/-innen durch Maßnahmen zur Unterstützung und Förderung der Kinder in einem positiven sozialen Klima unter Beteiligung der Schüler/-innen und Eltern am Schulleben sowie Kooperation mit gesellschaftlichen Partnern.

Die Johannes-Tews-Grundschule liegt im Ortsteil Schlachtensee. Ihren Namen erhielt sie im Jahre 1970 nach dem Pädagogen und Schulpolitiker Johannes Tews.

Die Schule ist dreieinhalbzügig und umfasst die Klassenstufen 1 – 6. Die Schulanfangsphase wird jahrgangsgebunden in einem Filialgebäude mit eigenem Schulhof in der Tewsstraße 16a unterrichtet. Die Klassenstufen 3 bis 6 befinden sich gemeinsam mit dem Werner-von-Siemens-Gymnasium im Hauptgebäude Wasgenstraße 50.

Alle Schüler sollen durch ein individualisiertes und differenziertes Lernangebot optimal nach ihren Möglichkeiten gefördert werden. Ab der Klassenstufe 3 wird Englisch als 1. Fremdsprache erteilt. In den Klassenstufen 5 und 6 gibt es Wahlangebote zur Schwerpunktbildung sowie jeweils eine Wochenstunde „Sozialkompetenzen“.

Die Schüler/-innen können aus einem vielseitigen Angebot von **Arbeitsgemeinschaften am Nachmittag** nach ihrem Interesse wählen und freiwillig daran teilnehmen (siehe Homepage der Schule).



Die Ergebnisse aus diesen Arbeitsgemeinschaften finden ihre Niederschläge in erfolgreichen Teilnahmen bei sportlichen Wettkämpfen und bei festlichen und kulturellen Veranstaltungen sowie Jugend forscht. Ein Förderverein unterstützt engagiert die pädagogische Arbeit des Lehrerkollegiums.

Seit 2005 bietet die Johannes-Tews-Grundschule im Rahmen des **offenen Ganztagsbetriebes** an den Standorten Tewsstraße 16a und Beskidenstraße 7 eine Ergänzende Betreuung an.

Eine Kooperation besteht u. a. mit dem „Berliner Yacht-Club e. V.“, „CBB – Computer Bildung Berlin“, der „Leo-Borchardt-Musikschule“ sowie mit der Stadtbibliothek Steglitz-Zehlendorf und dem Polizeiabschnitt 43.

Weitere aktuelle Informationen auf unserer Homepage www.johannes-tews-grundschule.de

John-F.-Kennedy-Schule



Adresse	Teltower Damm 87-93, 14167 Berlin		Schul-Nr.	06K01	Lageplan: C3
Anfahrt	S1-Bhf. Zehlendorf; Bus 285, X 10				
Schulanfangsphase	Eingangsklasse	Tag der offenen Tür	Fun Day 17.09.2016, 11.00 – 17.00 Uhr		
Schulleitung	Reinhard Roth	Sekretariat	Julia Lucke, Beth Coffey		
Telefon	030/90299 5711	Fax	030/90299 6377		
Schülerzahl	815	Anzahl der Klassen	35	Anzahl Lehrer/-innen	60
barrierefrei	ja	Hortbetreuung	ja, auf dem Schulgelände		
Schulzweige	Grund- und Oberschule				
Schwerpunkte	Sprachen: Deutsch und Englisch				
Fremdsprache	Bitte beachten Sie unsere Website.				
E-Mail-Adresse	elementaryschool@jfkberlin.org	Website	www.jfks.de		

Willkommen an der John-F.-Kennedy-Elementary School!

Der JFK Elementary School ist eine zweisprachige, bikulturelle, deutsch-amerikanische öffentliche Schule. Die Elementary School/Grundschule zählt zu den renommiertesten in Berlin mit fünf Klassen in jeder Klassenstufe – Eingangsklasse bis 6 Stufe. Zusammen mit der High School/Oberschule bildet sie eine Einheit.



Die John-F.-Kennedy-Schule steht für eine zweisprachige, bikulturelle Bildung in einer multikulturellen Schulgemeinschaft. Deutsch und amerikanischen Schülerinnen und Schüler sind in der gleichen Klasse. Wesentliche Ziele der Schule sind die Entwicklung von Respekt, Toleranz und Verständnis füreinander und für die Partnerkultur.

Das akademisch anspruchsvolle Programm orientiert sich am deutschen und amerikanischen Curriculum. Nach der 6. Klasse wechseln fast alle Schüler in die 7. Klasse der Oberschule/High School.

Außerschulische Aktivitäten, ein starkes Musik- und Theaterprogramm sowie viele Sportmöglichkeiten ergänzen das Angebot der Schule.

Wichtig: Die Aufnahmemöglichkeiten sind begrenzt und werden durch das JFKS-Schulgesetz geregelt (siehe www.jfks.de).



Käthe-Kruse-Grundschule



Adresse	Tietzenweg 108, 12203 Berlin		Schul-Nr.	06G26	Lageplan: D2
Anfahrt	Bus: 285, M85, M11				
Schulanfangsphase	jahrgangübergreifend	Tag der offenen Tür	21.09.2016, Mensa		
Schulleitung	Frau Pape	Sekretariat	Frau Brancato		
Telefon	030/8441 6950	Fax	030/8441 6958		
Schülerzahl	365	Anzahl der Klassen	14	Anzahl Lehrer/-innen	26
barrierefrei	nein	Hortbetreuung	auf dem Schulgelände von 6.00 bis 18.00 Uhr		
Schwerpunkte	Förderung des selbständigen und individuellen Lernens; Steigerung der Lesekompetenz; Entwicklung guter Umgangsformen und Stärkung der Sozialkompetenz; Kooperation mit außerschulischen Partnern; Entwicklungstherapie und Entwicklungspädagogik				
Fremdsprache	1. Fremdsprache: Englisch				
E-Mail-Adresse	kaethe-kruse-grundschule@t-online.de		Website	www.kaethe-kruse.cidsnet.de	

Die Käthe-Kruse-Grundschule ist eine kleine, zweieinhalbzügige offene Ganztagschule, die aufgrund ihrer Größe eine eher familiäre Lernumgebung schafft, in der sich auch Schulanfänger schnell wohlfühlen. Mit großer Unterstützung des Fördervereins wurde der Schulhof gestaltet und lädt zum Spielen und Erholen ein.

Die ergänzende Betreuung findet in einem separaten Gebäude auf dem Schulgelände statt. In der wunderschönen Mensa können alle Schüler der Schule ein warmes Mittagessen bekommen.

Die Schüler/-innen in der Schulanfangsphase werden in jahrgangsgemischten Klassen unterrichtet. In mehreren Stunden täglich unterstützen die Erzieherinnen das differenzierte Arbeiten der Kinder. Zusätzlich zum Regelunterricht erhalten die Schüler in zwei Stunden eine „Musikalische Grundausbildung“ durch eine Lehrerin der Musikschule. In den 5. und 6. Klassen werden Deutsch und Mathematik zweimal wöchentlich leistungsdifferenziert unterrichtet.

Ein Schwerpunkt unserer Arbeit liegt in der Erweiterung der Methodenkompetenz. Die Schüler lernen verschiedene Präsentationsformen kennen und wenden sie in allen Unterrichtsfächern an.

Eine gute Lesefähigkeit ist die Voraussetzung für erfolgreiches Lernen und bildet die Grundlage für einen sicheren Umgang mit den verschiedensten Medien. Im Unterricht und auch darüber hinaus nutzen wir zahlreiche Methoden, die es den Kindern ermöglichen, sich intensiv und mit Freude mit Texten auseinanderzusetzen: Lesekisten, Lesepatzen, Buchvorstellungen, Antolin – ein Leseförderprogramm, Ganzschriften, Vorlesestunden, Club der Lese-

ratten, Autorenbegegnungen, intensive Arbeit in und mit der Schulbibliothek.

Das soziale Lernen ist ein weiterer Schwerpunkt unserer Arbeit. Auch deshalb lernen und arbeiten alle Kinder an den mehrtägigen Projekttagen, die in jedem Schuljahr stattfinden, in klassen- und jahrgangübergreifenden Gruppen.



Bei der Förderung der sozial-emotionalen Fähigkeiten orientieren wir uns an den Stärken und Ressourcen der Kinder und bauen sie aus. Schüler/-innen der 5. und 6. Klasse nehmen am

Buddy-Projekt „Kinder helfen Kindern“ teil. An zwei Tagen in der Woche leiten Mediatorinnen die Schüler an, Konflikte selbstständig zu lösen.

In unserem Computerraum werden die Schüler/-innen der 4.-6. Klassen in den wesentlichen Grundfertigkeiten der Textverarbeitung, der Präsentation und des kritischen Umgangs mit dem Internet ausgebildet.

Viele Klassen- und Schulfeste, die regelmäßige Teilnahme an Sportwettkämpfen und -events, Konzerte, Theateraufführungen, Klassenfahrten, gemeinsame Projekte und ein breites Angebot an Arbeitsgemeinschaften tragen dazu bei, dass sich die Schüler der Schule verbunden fühlen und die Schulgemeinschaft noch enger zusammenwächst. Eine sehr engagierte Elternschaft und der aktive Förderverein unterstützen unsere Arbeit.

Kronach-Grundschule



Adresse	Moltkestraße 24-26 , 12203 Berlin		Schul-Nr.	06G23	Lageplan: D2
Anfahrt	S1-Bhf: Botanischer Garten, Bus: M85 – Klinikum Benjamin Franklin				
Schulanfangsphase	jahrgangsübergreifend 1-3	Tag der offenen Tür	Informationen siehe Homepage		
Schulleitung	Hr. Nink / Fr. Sommer	Sekretariat	Frau Plackties		
Telefon	030/8441 6760	Fax	030/8441 6771		
Schülerzahl	506	Anzahl der Klassen	20	Anzahl pädagog. Personal	56
barrierefrei	ja	Hortbetreuung	6-18 Uhr, im Schulgebäude		
Schwerpunkte	verstärkte Förderung der Lesekompetenz, musische und sportliche Projekte und Arbeitsgemeinschaften, gesunde Ernährung in Kooperation mit der vor Ort kochenden Küchenmannschaft				
Fremdsprache	1. Fremdsprache ab Klasse 3: Englisch oder Französisch				
E-Mail-Adresse	kontakt@kronach-grundschule.de		Website	www.kronach-grundschule.de	



Alle Schülerinnen und Schüler der Kronach-Grundschule werden morgens ab 7.30 Uhr im so genannten roten Bereich der Schule mit Musik empfangen. Der Unterricht beginnt um 8 Uhr. Ein Lese-Rechtschreib-Kurs, geleitet von einer Sonderpädagogin, wird täglich um 7.30 Uhr angeboten. Der Unterrichtstag dauert, je nach Stundenplan, bis 13.25 bzw. 15 Uhr. Außerhalb dieser Zeiten, sowie in den Ferien können die Kinder kostenpflichtig betreut werden.

Der Schultag ist für alle Kinder durch zwei Hofpausen und eine Mittagsstunde – in der Zeit für Aufgaben, zum Essen, Spielen, Entspannen ist – gegliedert. Das Essen wird frisch vor Ort gekocht.

Die 9 JüL-Klassen (JüL = jahrgangsübergreifendes Lernen) sowie unsere Jabl-Klassen (Jabl = jahrgangsbezogenes Lernen) haben neben ihrem Klassen- auch einen großen Gruppenraum, der für Teilungsunterricht und Freizeitaktivitäten genutzt wird. Jeder JüL-Klasse ist neben ihrer Klassenlehrerin eine feste Erzieherin zugeord-

net, die den Unterricht mit begleitet und die Kinder auch am Nachmittag betreut. Auch die anderen Klassen haben Klassen-, Gruppen- und Teilungsräume. Unterricht findet auch im Computer-, Französisch-, Nawi-, Musik-, Medienraum, in einem großen Mehrzweckraum für Musik und Theater, einer Lernwerkstatt für Förderunterricht, in der Sporthalle oder an außerschulischen Lernorten statt. Eine Schülerbücherei wird von engagierten Eltern geführt. Einmal pro Woche steht ein Bücherbus 2 Stunden vor der Schule.

Darüber hinaus lädt der großzügige, 2005 umgestaltete, Schulhof nicht nur in den großen Pausen zum Klettern, Balancieren, Fußballspielen, Schaukeln u.v.m. ein. Die unterrichtsfreie Zeit gestalten Erzieherinnen und Erzieher und zusätzlich externe Mitarbeiter einmal pro Woche in Form einer Arbeitsgemeinschaft (Kochen, Töpfern, Tanz, Sport, Musik, Computer u.a.).

In den 4. Klassen führen wir Projekte, z.B. zur Gewaltprävention durch. Schüler/-innen der 5. Klassen nehmen an einem 14-tägigen Theater-/Tanzprojekt teil und können sich zum Schüler- oder Konfliktlotsen ausbilden lassen. In der 6. Klasse fährt die Russisch-AG nach Moskau.

Neben vielfältigen Ausflügen, Klassen- und Ferienfahrten finden klassenübergreifende Projekte, Schul- und Sportfeste, Schülerkonzerte, Autorenlesungen statt, die von Kindern, Lehrern und Eltern gemeinsam vorbereitet werden. Seit Jahren pflegen wir einen sehr guten Kontakt zu unserer Partnerstadt Kronach. Eltern arbeiten gemeinsam in verschiedenen schulischen Gremien konstruktiv an der Weiterentwicklung der Kronach-Grundschule mit.

Große Unterstützung erfährt die Schule durch die engagierte Arbeit des Fördervereins.

Ludwig-Bechstein-Grundschule

Adresse	Halbauer Weg 25, 12249 Berlin		Schul-Nr.	06G28	Lageplan: F3
Anfahrt	Bus 181, 187 – Haltestelle Halbauer Weg				
Schulanfangsphase	jahrgangsbezogen	Tag der offenen Tür	Hospitationen nach Anmeldung im Sekretariat		
Schulleitung	Frau Bähnemann	Sekretariat	Frau Lehmann		
Telefon	030/7668 78-0	Fax	030/7668 78-18		
Schülerzahl	250	Anzahl der Klassen	13	Anzahl Lehrer/-innen	17
barrierefrei	nein	Hortbetreuung	auf dem Schulgelände		
Schwerpunkte	Lesen, Sprachbildung, Soziales Lernen				
Fremdsprache	Englisch				
E-Mail-Adresse	06g28@gmx.de				
Website	www.ludwig-bechstein-grundschule.net				



Seite des Geländes befindet und drei auf dem Schulhof angeordneten eingeschossigen Pavillongebäuden zusammen. Das Zentrum zwischen den Gebäuden stellt der Schulhof dar, welcher über eine Kletterspinne, Tischtennisplatten und Schaukeln verfügt. Hinter dem Schulgelände befindet sich eine weitere Grünfläche mit Feuerstelle. Im Hauptgebäude befinden sich die Klassenräume für die Klassen 1 bis 6. Alle Klassenräume sind im Schulnetz eingebunden und verfügen über mindestens zwei Computer, die einen Internetzugang haben.

Die durchschnittliche Klassenfrequenz an der Ludwig-Bechstein-Grundschule liegt bei ca. 21 Kindern. Zurzeit werden 24 Schülerinnen und Schüler mit sonderpädagogischem Förderbedarf an der Schule unterrichtet. Rund 51 % der Erziehungsberechtigten sind von der Lernmittelzuzahlung befreit. Der Anteil an Schülerinnen und Schülern nichtdeutscher Herkunftssprache liegt wie in den Vorjahren bei ca. 50 %. Insgesamt nehmen ca. 110 Kinder der Schule die Angebote der ergänzenden Betreuung in Anspruch.

Die Ludwig-Bechstein-Grundschule ist eine Grundschule mit offenem Ganztagsbetrieb in der Region Steglitz-Zehlendorf, im Ortsteil Lankwitz. Sie ist zweizügig organisiert, nur die 2. Klassenstufe ist dreizügig.

Zur Sicherung der verlässlichen Halbtagsgrundschule und der ergänzenden Betreuung schloss die Schule einen Kooperationsvertrag mit dem freien Träger „Stadtteilzentrum Steglitz e.V.“ ab. Die Betreuung findet in drei Pavillons auf dem Schulgelände statt.

Die Ludwig-Bechstein-Grundschule befindet sich am Ende einer kleinen Stichstraße, sodass es keinerlei Störungen durch Straßenverkehr gibt. Sie liegt eingebettet zwischen einer Kleingartenanlage, einem Sportplatz und Wohngebäuden. Die architektonische Umgebung zeichnet sich durch dichte Wohnbebauung im Stil der 70er Jahre aus. Das Gebäudeensemble der Grundschule setzt sich aus einem Hauptkomplex, der sich auf der der Straße zugewandten



Mercator-Grundschule



Adresse	Mercatorweg 8/10, 12207 Berlin		Schul-Nr.	06G30	Lageplan: D3
Anfahrt	S-Bhf. Lichterfelde-Süd, Bus 186				
Schulanfangsphase	jahrgangsübergreifend 1-3	Tag der offenen Tür	19.10.2016, 10–12 Uhr, bitte telef. anmelden		
Schulleitung	Frau Friedrich	Sekretariat	Frau Wedell		
Telefon	030/7551 086	Fax	030/7551 0878		
Schülerzahl	350	Anzahl der Klassen	16	Anzahl Lehrer/-innen	35
barrierefrei	nein	Hortbetreuung	auf dem Schulgelände		
Schwerpunkte	Besondere Musikalische Bildung Kl. 1-6, Modellversuch Inklusion, Englisch ab Klasse 2 als AG, Begabtenförderung, Berliner Schule 2.0				
Fremdsprache	Englisch				
E-Mail-Adresse	schule@mercator-gs.de		Website	www.mercator-gs.de	



Besondere pädagogische Schwerpunkte und Organisationsformen

Die Mercator-Grundschule hat sich zum Ziel gesetzt, jedes Kind in seiner schulischen Entwicklung individuell zu fördern, dabei wird großer Wert auf die Förderung der Selbständigkeit und der sozial-emotionalen Entwicklung des Kindes gelegt. Um eine ruhige Arbeitsatmosphäre zu schaffen, ist der Unterricht rhythmisiert, d.h. es wird nicht in starren 45-Minuten-Stunden gearbeitet.

Eine weitere pädagogische Zielsetzung ist die Umsetzung einer inklusiven Pädagogik. Ein Kind mit einem Förderbedarf wird überwiegend im Klassenverband unterrichtet. Teilweise erhält es zusätzliche Unterstützung durch eine zweite Lehrkraft. Gut- bis hochbegabte Kinder erhalten eine zusätzliche Förderung in ihren Spezialgebieten.

Musikalische Bildung

Auf die musikalische Ausbildung der Schüler wird besonderer Wert gelegt. Durch die Kooperation mit der Leo-Borchard-Musikschule erhalten Schüler/-innen der 1. und 2. Klassen eine musikalische Grundbildung, jedes Kind bekommt nach Durchführung eines Instrumentenkarussells die Möglichkeit ein Instrument zu erlernen.

Arbeitsgemeinschaften

Zusätzlich zu den üblichen Angeboten der Berliner Schule bietet die Mercator-Grundschule eine Reihe von musikalischen und sportlichen Arbeitsgemeinschaften: Flöten- und Gitarrenspiel, Chor und Orchester, Trommeln, Theater, Schülergarten, Fußball, Ballspiele, Motorisches Turnen, Konfliktlotsen, Zauberhafte Physik.

PC-Technische Ausstattung

In zwei Computerräumen stehen jeweils 15 Arbeitsplätze zur Verfügung, in 15 Räumen können interaktive Whiteboards in die Unterrichtsarbeit integriert werden.

Lesekompetenzförderung

In Kooperation mit der Stadtbibliothek Steglitz-Zehlendorf und der Louise-Schroeder-Schule finden regelmäßig besondere Leseprojekte statt. Auch die im Haus befindliche Schulbibliothek wird von der Stadtbücherei unterstützt.

Ergänzende Betreuung

Die Mercator-Grundschule ist eine offene Ganztagsgrundschule. Damit besteht sowohl die Möglichkeit der verlässlichen Betreuung von 7.30 bis 13.30 Uhr (kostenfrei) als auch einer kostenpflichtigen Nachmittagsbetreuung bis 16 bzw. 18 Uhr in der Ergänzenden Betreuung direkt auf dem Schulgelände. An vier Tagen der Woche können Schüler/-innen aller Klassen die Hausaufgabenhilfe besuchen. Eine Cafeteria bietet gesunde Snacks in den Pausen an.

Mühlenau-Grundschule



Adresse	Molsheimer Straße 7, 14195 Berlin		Schul-Nr.	06G06	Lageplan: C2
Anfahrt	Bus: M48, 101 – Berliner Str./Holländische Mühle; Bus 115, 285, 623, X10 – Clay-/ Schützallee S1-Bhf. Sundgauer Straße, U3-Bhf. Thielallee				
Schulanfangsphase	jahrgangsübergreifend	Tag der offenen Tür	nein		
Schulleitung	Herr Herz	Sekretariat	Frau Magnus		
Telefon	030/832 50 99	Fax	030/832 9622		
Schülerzahl	663	Anzahl der Klassen	28	Anzahl Lehrer/-innen	ca. 45
barrierefrei	ja	Hortbetreuung	Tel.-Nr.: 831 10 35		
Fremdsprache	Fremdsprache ab 3. Klasse: Englisch oder Französisch				
E-Mail-Adresse	muehlenau.cids@t-online.de	Website	www.muehlenau.de		

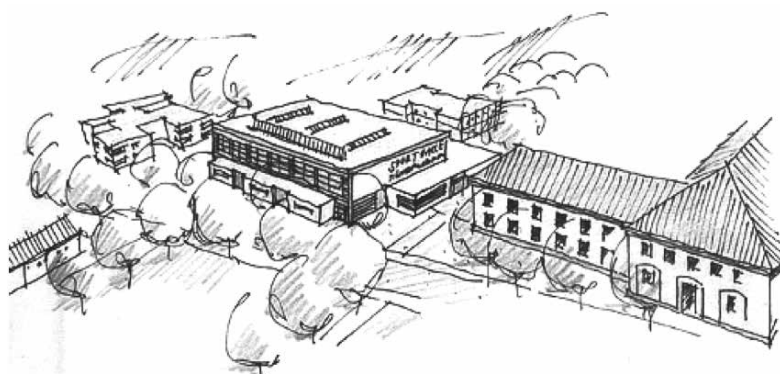

Die Mühlenau-Grundschule bietet mehr als Schule!

Vielfältige Aktivitäten prägen das Bild der „Mühle“ und machen den Schulalltag lebendig. Obwohl unsere Schule mit ca. 670 Schülern die größte Grundschule im Bezirk ist, zeichnet sie sich durch Übersichtlichkeit und eine familiäre Atmosphäre aus.

Wir pflegen unser jahrgangsübergreifendes soziales Netz und fördern es z.B. durch zahlreiche Schulfeste, ein gemeinsames gesundes Klassenfrühstück, ein vielfältiges Angebot von Arbeitsgemeinschaften und durch soziale Stunden. Das Herz unserer Schule ist der grüne Schulhof mit seiner Kletterburg, den Turngeräten, den vielen Grünbereichen, dem Sportplatz und den großen Freiflächen zum Spielen und Toben. Unsere neue, große Dreifachsporthalle ermöglicht es, sportliche Aktivitäten besonders zu fördern. Seit Jahren sind unsere Schüler/innen erfolgreich bei den Wettbewerben der Berliner Schulen.

Wir nehmen Kinder ernst und möchten sie für die Schule fit machen.

So wird ihnen neben „Rechnen, Lesen und Schreiben“ auch soziale Kompetenz vermittelt. Konflikte lösen die

Schüler immer häufiger mithilfe gleichaltriger Konfliktlotsen – unterstützt durch die Sozialpädagogen des „Lichthofs“, unserer Schulstation. Die Schulstation ist für alle Schüler eine beliebte Anlaufstelle – nicht nur bei Problemen.

Neben der Förderung eines respektvollen Miteinanders ermuntern wir unsere Schüler auch zu einem ebenso respektvollen Umgang mit der Umwelt.

Wir führen die Titel „Umweltschule in Europa“, „Berliner Klimaschule“ und „Schule ohne Rassismus – Schule mit Courage“.

Die „Mühle“ ist eine offene Schule, die durch die Zusammenarbeit mit anderen Institutionen und Partnern Kompetenzen bündelt und Kapazitäten schafft.

Unser Schülerclub „Move it“ im Nachbarschaftshaus an der Wannseebahn ist eng mit dem Konzept unserer Schule verbunden und spricht vor allem die älteren Schüler an. Die Mühlenau-Grundschule gestaltet in Kooperation mit dem Nachbarschaftshaus an der Wannseebahn schon seit dem Jahr 2005 erfolgreich den offenen Ganztagsbetrieb.

Der Schulhort bietet die Betreuung in der Zeit von 6-7.30 Uhr und von 13.30-16 bzw. 18 Uhr und neben dem Mittagessen, der Hausaufgabenbetreuung ein vielfältiges Werkstattangebot.

Übrigens: Das Mittagessen kann auch von allen anderen Schülern unserer Schule in Anspruch genommen werden.

Nord-Grundschule



Adresse	Potsdamer Straße 7, 14163 Berlin		Schul-Nr.	06G01	Lageplan: C2
Anfahrt	Bus X10 – Haltestelle Zehlendorf Eiche				
Schulanfangsphase	jahrgangsbezogen	Tag der offenen Tür	Freitag, 30.09.2016, 8–9.35 Uhr		
Schulleitung	Frau Leisner	Sekretariat	Frau Udes		
Telefon	030/90299 5468	Fax	030/90299 6151		
Schülerzahl	380	Anzahl der Klassen	16	Anzahl Lehrer/-innen	28
barrierefrei	ja	Hortbetreuung	Frau Zeugmann		
Schwerpunkte	Soziales Lernen				
Fremdsprache	Englischangebote ab Klasse 1				
E-Mail-Adresse	sekretariat@nordgrundschule.de	Website	www.nordgrundschule.de		



Die Nord-Grundschule befindet sich im Ortszentrum Zehlendorfs an der Potsdamer Straße zwischen Onkel-Tom- und Fischerhüttenstraße und ist mit öffentlichen Verkehrsmitteln gut zu erreichen. Der Schulstandort blickt auf eine mehr als 140-jährige Geschichte zurück.

Ausstattung:

- behindertengerechtes Gebäude Baujahr 1979 (Aufzug, keine Schwellen, Behinderten-WC)
- ansprechend gestaltete Räume und Mensa für die ergänzende Tagesbetreuung (kostenpflichtig)
- Medienecken in den Klassen, Computerraum mit 24 Arbeitsplätzen
- Nawi-Raum, Werkraum, Mediothek, großer Mehrzweckraum mit Bühne, Kunstraum
- große, gut ausgestattete Sporthalle
- 2 Spielhöfe mit Klettergeräten, Fußballtoren, Basketballkörben, Tischtennisplatten, während der Pausen Ausleihe von Kleinspielgeräten und Begleitung durch Konfliktlotsen, 8 Smartboards



Aktivitäten:

- regelmäßige Feste und Klassenfahrten, Projektstage, Tag der offenen Tür, Theaterbesuche etc.
- Teilnahme an Wettbewerben in Sport, Mathematik, Englisch, Kunst und Naturwissenschaft

Arbeitsgemeinschaften:

Chor, Computer, Badminton, Basketball, Fußball, Kochen, Mediation, Theater, Töpfern und Werken, Judo, Leseratten, Cheerleading

Unser Leitbild: Wir wollen unsere Schule als einen Ort der Begegnung gestalten, mit dem sich die Schüler, Lehrer und Eltern identifizieren und den sie als Mittelpunkt des Lernens begreifen.

Wir sind eine Schule,

- die zu Toleranz, sozialem Verhalten und gegenseitigem Respekt erzieht
- die das kulturelle Leben miteinbezieht
- die durch eine anregend gestaltete Lernumgebung und ein vielfältiges Angebot an Aktivitäten auf die Interessen der Schüler/-innen eingeht oder diese weckt
- in der Schüler das Lernen lernen.



Paul-Schneider-Grundschule



Adresse	Seydlitzstraße 30-34, 12249 Berlin		Schul-Nr.	06G21	Lageplan: E3
Anfahrt	Bus: 184, 284				
Schulanfangsphase	jahrgangsgebunden	Tag der offenen Tür	nein		
Schulleitung	Frau Jorek	Sekretariat	Frau Schmidt		
Telefon	030/9395 1511	Fax	030/9395 3413		
Schülerzahl	ca. 480	Anzahl der Klassen	22	Anzahl Lehrer/-innen	29
barrierefrei	teilweise	Hortbetreuung	auf dem Schulgelände		
Schwerpunkte	3- bis 4-zügige verlässliche Halbtagsgrundschule mit offenem Ganztagsbetrieb				
Fremdsprache	1. Fremdsprache ab 3. Klasse ist Englisch				
E-Mail-Adresse	sekretariat@paul-schneider-grundschule.de	Website	www.paul-schneider-grundschule.de		



Willkommen an der Paul-Schneider-Grundschule im Ortsteil Lankwitz!

1910 wurde das Gebäude als 2. Gemeindeschule eröffnet. Stolz waren die Lankwitzer auch auf den ersten selbstständigen Kindergarten im Schulgebäude und auf den Umbau des Gebäudes in den 50er Jahren. Der Namensgeber Paul Schneider war Pfarrer im Rheinland. Wegen seines Glaubens und der Mitgliedschaft in der bekennenden Kirche wurde er von den Nationalsozialisten verfolgt und in das KZ Buchenwald eingeliefert. Er starb dort am 18. Juli 1939.

Heute: In den 90er Jahren erhielt unsere Schule einen Anbau und eine wunderbare Turnhalle. Nach der Umgestaltung des Schulhofes verfügen wir zusammen mit dem Außensportgelände über gute Lern- und Spielbedingungen.

Unser besonderes Angebot: In zwei PC-Räumen stehen den Kindern jeweils 14 Arbeitsplätze zur Verfügung, insgesamt sind es an unserer Schule ca. 60 PCs, größten-

teils mit Internet-Zugang. Wir stehen zudem in Kooperation mit der „Computer-Bildung Berlin“, die interessierten Schülern am Nachmittag PC-Kurse anbietet. In den 5. und 6. Klassen arbeiten die Schüler in zwei Wochenstunden am schulinternen Unterrichtsschwerpunkt „Präsentieren“. Sie lernen dabei mit Blick auf die weiterführende Schule spezifische Methoden kennen. Schüler der 4. und 5. Klassen werden zu Konfliktlotsen ausgebildet und tragen durch ihren Einsatz und ihre Akzeptanz bei den Mitschülern zu einem positiven Schulklima bei.

Arbeitsgemeinschaften: Unsere Schüler der 1. bis 6. Klassen können an verschiedenen Arbeitsgemeinschaften teilnehmen: Blockflöte, Gitarre, Keyboard, Skigymnastik, Tanz, Kreatives (z.B. Filzen), Chor u.a.

Neben dem klassischen Sportunterricht gibt es Freisport: ab Klasse 3 finden Sommer-Bundesjugendspiele und ab Klasse 4 Winter-Bundesjugendspiele statt. Für die 1. und 2. Klassen findet alternativ eine Mini-Olympiade statt. Judo, Handball und Breakdance werden auch von Sportvereinen am Nachmittag angeboten.

Besondere pädagogische Schwerpunkte: Der Hort befindet sich in einem separaten liebevoll ausgestalteten Bereich in unserem Schulgebäude. Von den Erziehern werden den Kindern zahlreiche Kurse zur Freizeitgestaltung angeboten. Einige Vorhaben sind die jährlich stattfindenden Wettbewerbe im Lesen, Rechnen, Sport sowie das Sommerfest und der Adventsbasar.

... und nicht zuletzt haben wir einen sehr engagierten Förderverein. Dank vieler Ideen und Helfer können wir uns so manches Extra leisten.

Na neugierig? Nehmen Sie Kontakt mit uns auf und besuchen Sie unsere Homepage.

Quentin-Blake-Grundschule



Adresse	Hüttenweg 40, 14195 Berlin		Schul-Nr.	06G12	Lageplan:	C2
Anfahrt	Bus: 110, 115, 285, 623, X10, M11, U3-Bhf. Oskar-Helene-Heim					
Schulanfangsphase	homogen	Tag der offenen Tür	21.09.2016, 17–19 Uhr			
Schulleiterin	Angelika Kuntzsch	Sekretariat	Christina Biernoth			
Telefon	030/90299 8031	Fax	030/90299 8025			
Schülerzahl	420	Anzahl der Klassen	19	Anzahl Lehrer/-innen	38	
barrierefrei	ja	Hortbetreuung	ja			
Schulzweige	Zweizügige Europaschule, 1.–3. Klasse Regelschulzweig					
Schwerpunkte	bilingualer Unterricht ab 1. Klasse Englisch/Deutsch					
Fremdsprache	Französisch					
E-Mail-Adresse	info@quentin-blake-europe-school.de		Website	www.quentin-blake-europe-school.de		

Die Quentin Blake Europa Schule ist eine Grundschule mit besonderer pädagogischer Prägung. Ziel ist die integrierte Erziehung bilingualer Lerngruppen in einem durchgehend zweisprachigen Unterricht, Englisch und Deutsch sind ab der 1. Klasse gleichberechtigte Unterrichtssprachen. Das Sprachenprofil der QBES vermittelt Sprachkompetenz auf Mutter- und Partnersprachenniveau. Ungefähr die Hälfte der Schüler/-innen und Lehrer/-innen sprechen als Muttersprache Englisch, in vielen Familien gibt es noch weitere Sprachen. Auf Grund der großen Verbreitung der englischen Sprache bildet die Schulgemeinschaft der QBES einen sehr lebendigen kulturellen Hintergrund. Schüler/-innen und Lehrer/-innen stammen aus Australien, Kanada, Frankreich, England, Irland, Schottland, Kenia, Südafrika, den USA und vielen anderen Ländern.

Jede Klasse setzt sich etwa zur Hälfte aus englisch- und deutschsprachigen Schülern/-innen zusammen. Alle Klassenstufen werden jeweils von deutschen und englischen Lehrer/-innen unterrichtet. In kleinen Teilungsgruppen wird sowohl der muttersprachliche als auch partnersprachliche Unterricht durchgeführt. Die Fächer Sachkunde (Topic), Musik, Kunst und ab der 5. Klasse Science, Geschichte, Erdkunde werden für alle gemeinsam auf Englisch unterrichtet. Mathematik wird in Deutsch vermittelt. In den Klassen fünf und sechs lernen alle Schüler/-innen auch Französisch.

Seit 2014 bietet die QBES auch die Beschulung in einem Regelschulzweig für die Klassenstufen 1, 2 und 3 an. Die Klassen des Regelschulzweiges sind in Form der offenen



Ganztagsschule organisiert. Selbstverständlich nehmen alle Regelschüler am bikulturellen Schulleben (Assemblies, Halloween, Fun-run, Easter-egg, Fasching, etc.) aktiv teil. Durch Buchung eines Betreuungsmoduls können die Kinder der Regelschulklassen am gebundenen Ganztage teilnehmen und auch alle englischsprachigen AGs nach Unterrichtsschluss (14.20 Uhr) besuchen.

Die Quentin Blake Europa Schule ist eine gebundene Ganztagsschule. Das heißt, für alle Europaschüler/innen besteht eine Präsenzpflcht von 8 bis 16 Uhr. Im Schuljahr 2016/17 wird die Rhythmisierung des Ganztages durch die Weiterführung eines Mittagsbandes und veränderte Pausenregelungen systematisch ausgebaut.

Interkulturelle Erlebnisse und Erfahrungen können dadurch nicht nur im Unterricht, sondern auch in außerunterrichtlichen Ganztagsaktivitäten vermittelt werden. Verantwortlich für die unterrichtsergänzenden Bildungs- und Betreuungsangebote ist die Technische Jugendfreizeit- und Bildungsgesellschaft gGmbH (tjfbg).

Rothenburg-Grundschule



Adresse	Rothenburgstraße 16 / 17, 12165 Berlin		Schul-Nr.	06G16	Lageplan: D1
Anfahrt	Bus M 148, S1-/U9-Bhf. Rathaus Steglitz				
Schulanfangsphase	Klassen 1-3	Tag der offenen Tür	21.09.2016, siehe Homepage		
Schulleitung	Fr. Ohlendorf	Sekretariat	Fr. Dungs		
Telefon	030/90299 2314	Fax	030/90299 2367		
Schülerzahl	270	Anzahl der Klassen	12	Anzahl Lehrer/-innen	25
barrierefrei	nein	Hortbetreuung	Nachbarschaftsheim Schöneberg		
Schwerpunkte	theaterbetonte Grundschule / altersgemischte Klassen 1-3 und 4-6 / Montessori orientiert				
Fremdsprache	Englisch ab 3. Jahrgang				
E-Mail-Adresse	sekretariat@rothenburg-grundschule.de	Website	www.rothenburg-grundschule.de		

Die Rothenburg-Grundschule bietet:

Jedes Kind wird bei seiner individuellen Lernentwicklung begleitet, unterstützt und gefördert. Anforderung und Lernangebote sind so gestellt, dass die Schüler/-innen selbstständig, eigenverantwortlich und in unterschiedlichen



Kooperationsformen lernen können. Alle Mitglieder der Schulgemeinschaft gehen respektvoll miteinander um und lernen von und miteinander. Die Schülerinnen und Schüler treffen eigenverantwortliche Entscheidungen in Bezug auf Lernwege, Lernmaterialien, qualitative und quantitative Differenzierung.

Kinder und Erwachsene gestalten das Schulleben gemeinsam

- Die Altersmischung unterstützt unser Ziel, die Kinder individuell zu fördern und ihnen dabei soziale Kompetenz zu vermitteln. Die Kinder erhalten bis einschließlich Klassenstufe 4 anstelle von Ziffernzeugnissen zum Schuljahresende Berichte über ihre Lernentwicklung. In den Klassen 3 und 4 führen Kinder, Eltern und Lehrer/-innen zum Schuljahreshalbjahr Zeugnisgespräche.
- In allen Klassenräumen ist ein PC und Internetanschluss vorhanden. Im Computerraum befinden sich 16 PC-Arbeitsplätze.
- Es gibt für Schülerinnen und Schüler Möglichkeiten der individuellen Pausengestaltung: auf dem Schulhof, in den Klassenräumen, beim Fußball und in der Cafeteria.
- Wir kooperieren mit außerschulischen Einrichtungen (z.B. Sozialpädagogische Praxis Langer, Strohalm e.V., Gewaltpräventionsbeauftragter der Polizei, Hochschule) und wirken bei wissenschaftlichen Projekten mit, um auf diese Weise unser pädagogisches Handeln zu erweitern.
- Es besteht ein Kooperationsvertrag mit der Fichtenberg-Oberschule und der Johann-August-Zeune-Schule für Blinde. Es finden u. a. gemeinsamer Unterricht und Projekte mit einzelnen Klassen der drei Schulen statt.
- Den Schulalltag bereichern z.B. ein Sport- und Spielfest, Klassenfahrten, Konzerte sowie ein Adventsbasar. Unsere Schülerinnen und Schüler nehmen sowohl am Vorlesewettbewerb als auch am Känguruwettbewerb und an Big Challenge teil.
- In einer gemeinsamen Projektwoche setzen wir uns intensiv mit einem freigewählten Thema auseinander.
- Alle Klassen der Schule spielen eine Woche im Schuljahr, unter Anleitung einer Theaterpädagogin, Theater. Das soziale Lernen steht dabei mit selbst gewählten Themen im Vordergrund. Zum Abschluss der Woche wird das Theaterstück den Eltern präsentiert.
- Als Arbeitsgemeinschaften werden in diesem Schuljahr angeboten: Schülerzeitung, Zirkus, Theater und Bienen.
- Seit vielen Jahren nimmt die Schule mit der Theater-AG erfolgreich am Theaterfestspiel Köpenick und am Neuköllner Theatertreffen teil.
- Es gibt zwei Chöre. Eine für die Klassenstufen 123 und einen für die Klassenstufen 456. Beide Chöre treten am Ende des Schuljahres öffentlich auf.
- Der Förderverein unterstützt unsere Arbeit tatkräftig auf vielfältige Art und Weise.

Sachsenwald-Grundschule



Adresse	Sachsenwaldstraße 20, 12157 Berlin		Schul-Nr.	06G14	Lageplan: E1
Anfahrt	Bus 181, Haltestelle Lauenburger Platz				
Schulanfangsphase	JabL	Tag der offenen Tür	Informationsabend für Lernanfänger 29.09.2016, 18.00 Uhr, Eingangshalle		
Schulleitung	Kornelia Weyand	Sekretariat	Bianca Beckmann		
Telefon	030/79742 910	Fax	030/7974 2919		
Schülerzahl	424	Anzahl der Klassen	19	Anzahl Lehrer/-innen	38
barrierefrei	teilweise	Hortbetreuung	Ganztagsbereich Nachbarschaftsheim Schöneberg		
Schwerpunkte	Sportbetonung; Schule mit inklusivem Unterricht und inklusiver Erziehung				
Fremdsprache	Englisch				
E-Mail-Adresse	sekretariat@sachsenwald-grundschule.de	Website	www.sachsenwald-grundschule.de		

Besondere Schwerpunkte:

- Sportbetonung
- Inklusion
- Schulsozialarbeit
- Wahlpflichtunterricht, Lebenskunde

Die Sachsenwald-Grundschule ist eine dreizügige, sportbetonte Schule. Das heißt, dass der Schulsport an unserer Schule einen hohen Stellenwert hat. Er ist eben keine lästige Nebensache, sondern rückt sehr oft in den Mittelpunkt vieler schulischer und außerschulischer Veranstaltungen und Wettkämpfe, bekommt viel Raum und Zeit zur Verfügung und wird vor allem vom gesamten Kollegium als wichtiges Unterrichtsfach getragen.

Seit 2010 sind wir **Inklusionsschule**. Unser Ziel ist, alle Kinder unseres Einzugsbereiches aufnehmen zu können.

Dabei vereinen wir Kinder aus über 25 Nationen zu einer großen sozialen Gemeinschaft und achten auf die Vermittlung umfangreicher Werte und Haltungen. Wir führen gemeinschaftlich mit unseren Schülerinnen und Schülern und deren Eltern Schulfeste durch. Wir möchten die Kinder für ihre Zukunft fit machen und ihnen neben den schulischen Inhalten auch soziale Kompetenzen vermitteln. Dabei werden wir durch eine **Schulsozialarbeiterin** unterstützt, die zusätzlich allen Beteiligten als Ansprechpartnerin zur Verfügung steht. Sie arbeitet in verschiedenen Stunden im Unterricht mit, fördert das soziale Lernen und hilft in schwierigen Situationen.



In der Sachsenwald-Grundschule wird seit 2013 in jahrgangsbezogenen Gruppen unterrichtet. Die Lehrerinnen und Lehrer werden im Unterricht in vielen Stunden durch die sehr engagierten und fürsorglichen **Erzieherinnen und Erzieher des Nachbarschaftsheims Schöneberg**, das als Freier Träger seit August 2008 für unsere VHG und unseren Ganztagesbetrieb zuständig ist, unterstützt.

In den Klassen 4 bis 6 werden für alle Schülerinnen und Schüler im Rahmen der äußeren Differenzierung jeweils zwei Stunden in den Fächern Deutsch, Mathematik oder Englisch leistungs- und inhaltsdifferenziert erteilt. Das geschieht in sehr kleinen Lerngruppen, wodurch äußerst individuell auf jeder Leistungsstufe unterrichtet werden kann. Diverse Fachräume stehen für die naturwissenschaftlichen und musischen Fächer zur Verfügung. Über das PC-Programm „Antolin“ wird den Schülerinnen und Schülern Spaß am Lesen vermittelt. Sie können eine schuleigene Bücherei und den Bücherbus aufsuchen. Zum Teil unterstützen Lesepaten im Unterricht.

In regelmäßigen Lernstand-Entwicklungsgesprächen erhalten Eltern eine Rückmeldung über das Leistungsvermögen und die Arbeitshaltung ihrer Kinder.

Das Kollegium bildet sich regelmäßig individuell und in schulinternen Lehrerfortbildungen fort. Jährlich finden Studientage statt. Teamarbeit zählt zum normalen Schulalltag.

Der lange Schultag kann auch in den 5. und 6. Klassen durch ein kostenpflichtiges warmes Mittagessen aufgelockert werden. Eine Betreuung findet bei anschließendem Nachmittagsunterricht durch das Nachbarschaftsheim Schöneberg statt. Allen Hortkindern wird in der Nachmittagsbetreuung bei uns im Haus ein vielfältiges und abwechslungsreiches Angebot in Form von Werkstätten und offenen Angeboten bereit. Außerdem kann eine Hausaufgabenbetreuung auf der Grundlage eines durch Eltern, Erzieher und Lehrer gemeinsam entwickelten Hausaufgabenkonzeptes wahrgenommen werden.

Unsere Hofpausen sind aktive Pausen. Der Schulhof bietet viele Spielmöglichkeiten und es besteht ein Spielgeräteverleih. Statt der üblichen drei haben sportbetonte Schülerinnen und Schüler durchgängig vier Sportstunden pro Woche. Hinzu kommen weitere 2 AG-Stunden für in der Sportbetonung angemeldeten Kinder. Schwimmunterricht findet ganzjährig in der Klassenstufe 3 statt.

Computer werden seit Jahren im Unterricht eingesetzt, Internetzugänge und PCs sind in allen Klassenräumen vorhanden. Zur sinnvollen Nutzung finden durch unseren Partner Biermann+Siems didaktisch-methodisch aufbereitete und systematisch aufeinander aufbauende PC-Schulungen zu unterschiedlichen Themen statt. Damit wird der Umgang mit dem PC für alle unsere Schülerinnen und Schüler zu einer alltäglichen und selbstverständlichen Erfahrung, die sie auf ein eigenverantwortliches Lernen vorbereiten. Zum Teil können in den Räumen auch Smartboards genutzt werden.

Seit Jahren bieten wir in den Bereichen Sport, Musik und Kunst die unterschiedlichsten jahrgangsübergreifenden Arbeitsgemeinschaften an. Hinzu kommt ein breit gefächertes Angebot für den Wahlpflichtunterricht der 5. und 6. Klassen (WPU) von Schülerzeitung über Instrumental-AG bis hin zu NaWi-AG. Mit dem BUDDY-Programm werden die Schülerinnen und Schüler stark und sozial kompetent gemacht, indem sie auf ganz unterschiedlichen Ebenen Verantwortung übernehmen und anderen Mitschülern oder auch Lehrer/-innen und Erzieher/-innen

helfen. Wir kooperieren mit verschiedenen Sportvereinen und anderen Organisationen.

Schülerlotsen stehen morgens an den meistgenutzten Kreuzungen des Schuleinzugsbereiches und geleiten die Mitschüler sicher zur Schule.

Neben dem traditionellen Angebot des gemeinsamen katholischen und evangelischen Religionsunterrichts bietet der humanistische Verband an unserer Schule seit vielen Jahren das Fach Lebenskunde an.



Vielfältige Wandertage und Exkursionen ergänzen bei uns den Schulunterricht. Klassenfahrten zählen sicherlich zu den Highlights eines Schülerlebens. Viele Klassen fahren an unserer Schule mehrfach zu unterschiedlichsten Zielen, worunter sich auch unter anderem Wintersportfahrten, Abenteuer- und Englisch-Camps befinden. Genauso wird der Unterricht durch Lese-Veranstaltungen, Sportwettkämpfe, Schuldisco und -kino, Musikabende, Talentshows und regelmäßig stattfindende Projektstage bereichert.

Der Förderverein der Sachsenwald-Grundschule unterstützt mit seiner sehr aktiven Elternschaft die Schule seit vielen Jahren in den unterschiedlichsten Belangen äußerst effektiv.

Schweizerhof-Grundschule



Adresse	Leo-Baeck-Straße 28-30, 14167 Berlin		Schul-Nr.	06G29	Lageplan: E1
Anfahrt	Bus X10, 285; Bus 112 – Haltestelle Jänickestraße				
Schulanfangsphase	jahrgangsübergreifend 1/2	Tag der offenen Tür	30.09.2016, 9 Uhr		
Schulleitung	Astrid Lewin / Simone Hellmuth (Konrektorin)	Sekretariat	Frau Engel		
Telefon	030-90299 5475	Fax	03 /90 299 6154		
Schülerzahl	460	Anzahl der Klassen	19	Willkommensklassen	1
barrierefrei	nein	Hortbetreuung	ja	Anzahl Lehrer / Erzieher	35 / 14
Fremdsprache	Englisch				
E-Mail-Adresse	06G08@06G08.schule.berlin.de		Website	www.schweizerhof-grundschule.de	

Das südliche Zehlendorf mit seinen großzügigen Grünanlagen bietet uns den idealen Rahmen für eine entspannte Schumatmosphäre, in der sich Schüler, Lehrer, Erzieher und Eltern gleichermaßen wohl fühlen. Das Kernstück des Geländes ist der aufwändig gestaltete Schulhof mit einem Märchenwald, dem Säbelzahniger-Zauberbrunnen, einer riesigen Kletterspinne und anderen Spielgeräten, einem Freilichttheater und vielem mehr.



Ziel unserer Unterrichtsarbeit ist es neben der Vermittlung von Fachwissen, das eigenverantwortliche Lernen, die Methoden-, Kommunikations-, Sozial- und Teamkompetenz der Schülerinnen und Schüler zu fördern und zu fordern. Dazu stehen uns u.a. nicht nur zwei Computerräume, Computer und/oder Smartboards in den Klassenräumen zur Verfügung, sondern auch Freiarbeitsmaterial, das von SuS zusätzlich genutzt werden darf.

Wir legen auf soziales Lernen großen Wert, daher wird Sozialkompetenzunterricht angeboten, in dem wöchentlich der Klassenrat stattfindet und achtsamer Umgang miteinander oder gemeinsames Lernen trainiert wird. Jährlich werden Konfliktlotsen ausgebildet, die mögliche Konflikte unter den SuS gemeinsam lösen können. Als 1. Fremd-

sprache bieten wir ab der 3. Klasse Englisch an. Am Nachmittag findet eine AG Persisch statt.

Das jahrgangsübergreifende Lernen (JÜL) in der Schulanfangsphase (1. und 2. Klasse), die Integration von Kindern mit und ohne Behinderung stellen einen festen Bestandteil in unserem Schulalltag dar. Damit Schule nicht nur ein Lernort, sondern ein Lebensraum für unsere Schülerinnen ist, finden in den Räumen der Schule folgende unterstützende Kurse statt: Nachhilfeunterricht, Lerntherapie, Ergotherapie für die Schulanfangsphase und Logopädie.

Durch diese Kooperationen entfällt für berufstätige Eltern ein zusätzlicher Weg. Die Absprache zwischen Eltern, Lehrern, Erziehern und Therapeuten ist kurzfristig möglich und erhöht damit den Erfolg für die Schülerinnen. Weitere außerschulische Partner finden Sie auf unserer Homepage.

Seit dem Schuljahr 2015/2016 wurde ein neu gebautes Hortgebäude für die ergänzende Betreuung und individuelle Förderung in Betrieb genommen. Ein Team von 14 Erzieherinnen betreut die Kinder im Rahmen der verlässlichen Halbtagschule und des offenen Ganztagsbetriebes. Des Weiteren unterstützen die Erzieherinnen erfolgreich die Unterrichtsarbeit in der Schulanfangsphase. Den Kindern steht neben der Hausaufgabenbetreuung ein vielfältiges Freizeitangebot auf dem Schulhof oder im Atelier zur Verfügung. In der lichtdurchfluteten Mensa können alle Schüler das Mittagessen einnehmen.

Unser Förderverein, sowie die Gesamtelternvertretung initiieren Kennenlernetreffen für die Eltern der Schulanfänger, den Trödelmarkt und weitere zahlreichen Aktivitäten und unterstützen gemeinschaftsfördernde Veranstaltungen der Schule wie zum Beispiel das Sommerfest, das Weihnachts-singen, den Familienparklauf, Schülerkonzerte und sonstige Projekte.

Süd-Grundschule



Adresse	Claszeile 56/57, 14165 Berlin		Schul-Nr.	06G29	Lageplan: E1
Anfahrt	Bus X10 – Haltestelle Laehrstraße				
Schulanfangsphase	jahrgangshomogen	Tag der offenen Tür	siehe Homepage		
Schulleitung	Konrektorin: Frau Würsig	Sekretariat	Gabriele Prenzlau		
Telefon	030/8450 9638	Fax	030/815 26 30		
Schülerzahl	270	Anzahl der Klassen	11	Anzahl Lehrer/-innen	28
barrierefrei	nein	Hortbetreuung	diverse Module von 6:00 – 18:00 Uhr		
Schwerpunkte	Sportbetonung, Naturwissenschaften und IT				
Fremdsprache	Englisch				
E-Mail-Adresse	info@sued-grundschule.de	Website	www.sued-grundschule.de		

Die Süd-Grundschule liegt ca. 5 Minuten vom Teltower Damm entfernt in einem locker bebauten Wohngebiet. Hinter der Schule befindet sich ein großer Sportbereich. Ein Schulgarten grenzt an die Schule. Die Süd-Grundschule ist zweizügig und verfügt über große, helle Unterrichtsräume und diverse Teilungs- und Fachräume (Musiksaal, Multifunktionsraum, IT-Raum mit 20 Arbeitsplätzen, naturwissenschaftlicher Fachraum, Werk- und Kunsträume im Keller). Die Turnhalle wurde 2004 saniert.

Die Räume der Klassen 1–3 sind mit 4 bis 6 Computern ausgestattet. Die Rechner haben einen Internetzugang und sind untereinander vernetzt. In der „Lerninsel“ und im Computerkabinett haben Schülerinnen und Schülern der 4. bis 6. Klassen die Möglichkeit, vielfältige unterrichtsergänzende Lernprogramme zu nutzen und sich Informationen aus dem Internet für Referate und Power-Point-Präsentationen zu beschaffen.

Die 3 Schulhöfe bieten unseren Schülerinnen und Schülern in den Pausen abwechslungsreiche Bewegungsangebote. Im gegenüber liegenden Gebäude befinden sich drei Klassen und die Ergänzende Betreuung. Dort werden z. Zt. 150 Kinder in offener Arbeit betreut, erhalten dort ihr Mittagessen und können im Anschluss an die Hausaufgabenzeit die Angebote der Ergänzenden Betreuung wahrnehmen.

Die Süd-Grundschule ist eine Verlässliche Halbtagsgrundschule (VHG). Sie gewährleistet eine Betreuung von 7.30 Uhr bis Unterrichtsbeginn und nach Unterrichtsende bis 13.30 Uhr. Hieran schließen sich die einzelnen Zeitmodule der Ergänzenden Betreuung.

Das Nachbarschaftsheim „Mittelhof e.V.“ ist Träger des „Südsterns“ – offene Jugendarbeit an Schulen für die Klassenstufen 5 und 6.

Neben dem Elterncafé gibt es diverse Freizeitangebote wie „Theater“ und „Schulband“. Es besteht eine enge Kooperation mit dem Mehrgenerationenhaus „Phoenix“.

In der Schuleingangsphase werden die Kinder in den Klassen 1 und 2 jahrgangshomogen unterrichtet. Sie arbeiten nach individualisierten Arbeitsplänen und können auf ein breites Materialangebot zugreifen. Alle Klassen verfügen über einen Teilungsraum und sind großzügig ausgestattet.

Die Süd-Grundschule ist seit 1990 eine sportbetonte Grundschule mit dem freiwilligen Angebot einer 4. Sportstunde pro Woche und ab Klasse 3 einer zweistündigen Sport-Arbeitsgemeinschaft am Nachmittag. Die Schule beteiligt sich Berlin weit erfolgreich an einer Vielzahl sportlicher Wettkämpfe.

Seit mehreren Jahren führt die Schule mit Kindern der 5. und 6. Klasse Schifahrten nach Österreich durch. Seit ca. 2 Jahren arbeitet die Schule an einer weiteren Schwerpunktsetzung in den Bereichen Naturwissenschaften, Informatik und Technik. Kooperationen mit Kitas, Sekundarschulen und der FU und der FU bestehen oder sind in Planung.



In der Süd-Grundschule lernen zurzeit 50 Kinder in 4 Willkommensklassen. Ein Teil dieser Kinder nimmt bereits erfolgreich und mit Begeisterung am Unterricht der Regelklassen teil.

GEV und Förderverein der Süd-Grundschule unterstützen aktiv die Arbeit der Schule.

Zinnowwald-Grundschule



Adresse	Wilskistraße 78, 14163 Berlin		Schul-Nr.	06G07	Lageplan: E1
Anfahrt	U3-Bhf. Krumme Lanke; Bus 118				
Schulanfangsphase	jahrgangsübergreifend	Tag der offenen Tür	28. September 2016		
Schulleitung	Frau Mojem	Sekretariat	Frau Stiller		
Telefon	030/90299 5586	Fax	030/90299 6152		
Schülerzahl	ca. 400	Anzahl der Klassen	17	Anzahl Lehrer/-innen	36
barrierefrei	nein	Ergänzende Betreuung	im Schulgebäude		
Schwerpunkte	Theater, Kunst, Musik, Bewegung				
Fremdsprache	Englisch, zum Teil Französisch				
E-Mail-Adresse	sekretariat@zinnowwaldschule.de	Website	www.zinnowwaldschule.de		

Unsere Schule liegt in einem Waldgebiet und wurde um 1930 bei der Besiedelung Zehlendorfs erbaut. Sie ist zweigeschossig und denkmalgeschützt. Im 2. Weltkrieg wurde unser Haus unterschiedlich genutzt, zum Beispiel als Lazarett; es ist seit 1950 wieder eine Schule.

Unser Gelände umfasst den naturnah gestalteten Schulhof, unseren Schulgarten, zwei Sporthallen und ein Freilufttheater. Das Ernst-Reuter-Sportfeld nutzen wir für Sportveranstaltungen.

Wir haben je einen Fachraum für Naturwissenschaften, Kunst, Werken und Französisch sowie zwei für Musik, Religion und eEducation. Filmraum, Bücherei, Bewegungsbaustelle, kleine Küche und große Aula erweitern unser Raumangebot. Hinzu kommen Räume für die ergänzende Förderung und Betreuung, die Küche und Mensa.

Unsere Klassenräume sind mit 50 m² eher klein; alle Decken sind schallgedämmt.

Wir motivieren unsere Schüler/innen zum selbstständigen und handlungsorientierten Lernen, durch Differenzierung und individuelle Förderung.

Wir fördern Kreativität, Konzentration, Selbstbewusstsein und sozialen Blick durch musische Erziehung, Projekte in Kunst, Gesang sowie Tanz und Theater.

Theaterarbeit ist im Wahlunterricht und AGs lebendig. In Kooperation mit SuB (Schule und Bewegung) führen wir in der 4. oder 5. Klassenstufe Tanz-Theater Projekte durch. Kunst lebt bei uns u.a. durch die Patenschaft mit dem Haus am Waldsee. In Kooperation mit der Leo-Borchard-

Musikschule haben unsere Schüler/-innen die Möglichkeit, verschiedene Instrumente zu spielen.

Im Wahlunterricht der Klassenstufen 5 und 6 dominieren musisch-ästhetische Angebote.

Sport und Bewegung fördern die Gesundheit und fordern soziale Kompetenzen. Neben dem schulinternen Waldlauf und den Bundesjugendspielen nehmen wir erfolgreich bei regionalen und überregionalen Wettkämpfen teil.

Zahlreiche Arbeitsgemeinschaften decken ein breites Spektrum ab: Chor, Garten, Basketball, Turnen, Fußball, Rugby, Tennis ...

Unser Förderverein arbeitet initiativ und unterstützt uns bei allen Projekten.



Schulen mit sonderpädagogischem Schwerpunkt



„Die Musik aber ist der wichtigste Teil der Erziehung: Rhythmen und Töne dringen am tiefsten in die Seele und erschüttern sie am gewaltigsten.“

Platon

Wir kommen in Deine Schule*

* Du möchtest ein Instrument erlernen, Gesang üben oder nach eigenen Ideen tanzen? Fast an jeder Grundschule im Bezirk begleiten Dich nachmittags die Lehrer/-innen der größten Musikschule Deutschlands in die Welt der Musik – und das mit viel Spaß.

Leo Borchard Musikschule Steglitz-Zehlendorf, Martin-Buber-Straße 21
www.musikschule-steglitz-zehlendorf.de, musikschule@ba-sz.berlin.de,
Elvire Dörr, Tel. 90299 5152, Mi 12-13.30 Uhr und Do 14-17 Uhr

 LEO BORCHARD
MUSIKSCHULE
STEGELITZ-ZEHLENDORF

Biesalski-Schule

mit dem sonderpädagogischen Förderschwerpunkt
„körperliche und motorische Entwicklung“



Adresse	Hüttenweg 40, 14195 Berlin		Schul-Nr.	06S02	Lageplan: C2
Anfahrt	Bus 115, X10, 285, 623 – Haltestelle Hüttenweg/Clayallee; U3-Bhf. Oskar-Helene-Heim				
Schulanfangsphase	nein	Tag der offenen Tür	Grundstufe: 18.01.17, Oberstufe/BS: 15.02.17		
Schulleitung	Frau Kurandt dos Santos	Sekretariat	Sabine Zöller		
Telefon	030/90299 6474	Fax	030/90299 8020		
Schülerzahl	218	Anzahl der Klassen	31	Anzahl Lehrer/-innen	49
barrierefrei	ja	Hortbetreuung	ja		
Schulzweige	Grundschule, ISS, Berufsschule (BS) mit sonderpädagogischen Aufgaben				
Fremdsprache	Englisch				
E-Mail-Adresse	buero@biesalski-schule.de		Website	www.biesalski-schule.de	

Unsere Schule liegt am Hüttenweg, in der Nähe des Grunewalds. Sie wurde 1904 von dem Orthopäden Konrad Biesalski gegründet und zog bald danach auf das Gelände des „Oskar-Helene-Heims“. Die Biesalski-Schule nimmt Schülerinnen und Schüler mit dem Förderschwerpunkt „Körperliche und motorische Entwicklung“ auf, zu einer Klasse gehören etwa 6 bis 10 Schülerinnen und Schüler. Wir unterrichten nach folgenden Rahmenlehrplänen: Grundschule, Inegrierte Sekundarschule und Förderbedarf Lernen.

Anschließend bietet unsere Berufsschule den einjährigen berufsqualifizierenden Lehrgang BQL in den Berufsfeldern Wirtschaft, Verwaltung und Hauswirtschaft, sowie die zweijährigen berufsqualifizierenden Lehrgänge BQL-FL in den Bereichen Gartenbau und Landschaftspflege, Hauswirtschaft und Büro an.

Pädagogische Schwerpunkte:

- binnendifferenzierter und projektorientierter Unterricht
- unterstützte Kommunikation
- Computereinsatz in allen Klassen
- breites und differenziertes Sportangebot
- Maßnahmen gegen Gewalt/Mediation
- Tag der offenen Tür und Schnuppertage
- Praktika
- breites Schülerfirmenangebot
- Berufsorientierung und -begleitung

Organisation im Unterricht

- Teamteaching
- klassenübergreifender Unterricht in den Fächern Mathematik und Deutsch

- Schülerfirma: Biesalski-Markt
- Projektwochen und Projektstage (klassenübergreifend)
- Schulstation (in- und außerhalb des Unterrichts)
- Förderung/Betreuung im offenen Ganztagsprinzip
- Betreuer/-innen, pädagogische Unterrichtshilfen, Schulförder/-innen und eine Schulkrankenschwester als zusätzliche Hilfen in den Klassen
- berufsvorbereitende und -begleitende Maßnahmen/ Duales Lernen



Schulalltag:

- Unterricht von 8.00-13.30 bzw. 15.10 Uhr
- Betreuung in der verlässlichen Halbtagschule
- Therapien (einzeln oder unterrichtsbegleitend): Logopädie, Physiotherapie (auch Hilfsmittelberatung), Ergotherapie (auch Hilfsmittelberatung)
- Ergänzende Förderung und Betreuung für

Arbeitsgemeinschaften von 13.40-15.10 Uhr

Rollstuhlsport, Fußball/Rollifussball, Garten, Hockey, Basketball, Inliner/Waveboard, , Reiten, Psychomotorik, Kochen, Konfliktlotsen, Kunst, Film, Musik, Schülerzeitung, Theater und Vielfalt

Johann-August-Zeune-Schule

für Blinde und Berufsfachschule Dr. Silex Förderzentrum Sehen

Adresse	Rothenburgstraße 14, 12165 Berlin	Schul-Nr.	06S05	Lageplan: D1
Anfahrt	Bus: 180,183, X 83, M48, 170, M85, 277,280, 283; U9/S1-Bhf. Rathaus Steglitz			
Schulanfangsphase	ja	Tag der offenen Tür	Juli 2017	
Schulleitung	Herr Schumacher	Sekretariat	Frau Kaspar	
Telefon	030/90299 2390	Fax	030/90299 2013	
Schülerzahl	110	Anzahl der Klassen	24	Anzahl Lehrer/-innen 75
barrierefrei	ja	Hortbetreuung	ja	
Schulzweige	Grundschule, Integrierte Sekundarschule, Berufsfachschule, Schule für Geistigbehinderte			
Schwerpunkte	Beschulung und Förderung von blinden und hochgradig sehbehinderten Schüler/-innen			
Fremdsprache	Englisch, Französisch			
E-Mail-Adresse	sekretariat@zeune-schule.de	Website	www.zeune-schule.de	

Die Johann-August-Zeune-Schule ist eine Schule für Blinde und hochgradig Sehbehinderte. Wir sind eine Regelschule mit Grundschule, Integrierter Sekundarschule, Gymnasium in Kooperation mit dem auf dem gleichen Gelände befindlichen Fichtenberg-Gymnasium, eine Berufsfachschule und Berufsschule und eine Schule mit dem Förderschwerpunkt „Geistige Entwicklung“. Wir legen großen Wert auf Inklusion/Integration. So betreuen wir mit unseren Lehrern alle blinden und hochgradig sehbehinderten Schüler in ganz Berlin.

Konkret bieten wir folgende Bildungsgänge an:

- Grundschule mit dem Förderschwerpunkt „Sehen“ 1.- 6. Jahrgangsstufe
- Integrierte Sekundarschule ab 7. Jahrgangsstufe
- Schule mit dem Förderschwerpunkt „Lernen“ und „Sehen“: Klassen für sehgeschädigte Lernbehinderte 3-10. Jahrgangsstufe
- Schule mit dem Förderschwerpunkt „Geistige Entwicklung“ und „Sehen“: Klassen für sehgeschädigte geistig Behinderte 1.-12. Jahrgangsstufe
- Berufsfachschule: Fachrichtung Wirtschaft (Abschluss nach 2 Jahren: Staatlich geprüfte Fachkraft für Büro- und Telekommunikation)
- Berufsschule: Fachrichtung Medien- und Informationsdienste (IHK-Abschluss nach 3 Jahren: Fachkraft für Medien- und Informationsdienste)
- Blindentechnische Grundausbildung: (Abschluss nach 1 Jahr: Hauptschulabschluss möglich) Fachrichtung Wirtschaft und Verwaltung

Fachrichtung Gesundheit (Masseur, Physiotherapie, Ergotherapie)
 Fachrichtung Handwerk und Industrie

- **Vorschulische Förderung:** für sehgeschädigte Kinder ab dem 3. Lebensjahr
- **Ergänzende Förderung und Betreuung („Hort“):** für Schüler unserer Schule, z.T. in Kooperation mit der Rothenburg-Grundschule
- **Frühförderung:** für sehgeschädigte Kinder im Alter von 0 bis 6 Jahren
- **Ambulanz/Mobile Dienste:** zur Beratung und Betreuung von sehgeschädigten Schülern in anderen Schulen
- **Weitere Dienste für Blinde:** Bibliothek, Museum, Blindenschriftübertragung, Schriftkurse, Beratung für Sehgeschädigte, Therapeutischer Bereich GES (Ergo-, Logo-, Physiotherapie)
- **Beratung und Unterstützung für Sehgeschädigte:** Beratung, Diagnostik, Unterstützung im Unterricht an Regelschulen



Pestalozzi-Schule



Grundschule mit angegliedertem Förderzentrum für die Förderschwerpunkte „Lernen“ und „Geistige Entwicklung“

Adresse	Hartmannsweilerweg 47, 14163 Berlin		Schul-Nr.	06S01	Lageplan: B2
Anfahrt	Bus 112, 211; U3-Bhf. Krumme Lanke				
Schulanfangsphase	jahrgangsübergreifend 1. und 2. Klasse	Tag der offenen Tür	siehe Website		
Schulleitung	Sabine Wedekind	Sekretariat	Frau Müermann		
Telefon	90299 5760	Fax	90299 6167		
Schülerzahl	242	Anzahl der Klassen	20	Anzahl Lehrer/-innen	39
barrierefrei	teilweise	Hortbetreuung	im Haus		
Schulzweige	inklusive Grundschulzweig; Förderzentren „Lernen“ Klassen im Schulprojekt „Emotional-soziale Entwicklung“				
Schwerpunkte	Inklusion, duales Lernen, individuelle Lernförderung				
Fremdsprache	Englisch				
E-Mail-Adresse	epost@pestalozzi-schule-berlin.de		Website	www.pestalozzi-schule-berlin.de	

Mitten im grünen Bezirk Zehlendorf befindet sich die Pestalozzi-Schule. In der Nachbarschaft einer ruhigen Einfamilienhaus-Siedlung gelegen ist sie durch die in wenigen Minuten erreichbare U-Bahn und mehrere Buslinien verkehrsgünstig an die City angebunden.

Seit ihrer Gründung blickt die Pestalozzi-Schule auf eine über 80-jährige Geschichte zurück. Am heutigen Standort wurde sie in den 1970er-Jahren als Sonderschule für lern- und geistig behinderte Kinder und Jugendliche konzipiert, entwickelte sich jedoch stetig weiter und passte sich mit eigenen Ambitionen den jeweiligen pädagogischen Strömungen und Reformen an.

So vereinigt sie heute unter ihrem Dach einen integrativen Grundschulzug der Klassen 1 bis 6 sowie ein Sonderpädagogisches Förderzentrum für den Förderschwerpunkt „Lernen“ für die Klassenstufen 3 bis 10.

Darüber hinaus führt die Pestalozzi-Schule in Kooperationen drei Außenklassen für den Förderschwerpunkt „emotionale und soziale Entwicklung“. Seit dem Schuljahr 2010/2011 beteiligt sich der Grundschulteil der Pestalozzi-Schule am regionalen „Schulversuch inklusive Pädagogik und Erziehung“ im Bezirk Steglitz-Zehlendorf. Inzwischen kooperieren wir mit einer Partnerschule in Mexiko im inklusiven Projekt „Manos“ mit der Zielsetzung des globalen, nachhaltigen Lernens und der Erweiterung der Medienkompetenz.

Unserem Namenspatron Johann Heinrich Pestalozzi und seiner pädagogischen Maxime vom „Lernen mit Kopf, Herz und Hand“ fühlen wir uns insofern verpflichtet, als wir für unsere Schülerinnen und Schüler einen ganzheitlichen, lebensoffenen Unterricht gestalten und dabei abwechslungsreiche, handlungsorientierte Unterrichtsformen anwenden.



In unserem Bestreben, die jeweils neuen wissenschaftlichen Erkenntnisse aufzunehmen und eine ebenso kindgerechte wie an den aktuellen Standards orientierte Schule zu entwickeln, wird weiterhin der Weg unserer erklärtes Ziel sein.

Peter-Frankenfeld-Schule

mit Förderschwerpunkt „Geistige Entwicklung“



Adresse	Wedellstraße 26, 12247 Berlin		Schul-Nr.	06S03	Lageplan: B2
Anfahrt	Bus 181, Bus 283, Bus 187				
kommisarisische Schulleitung	Frau Hokamp	Sekretariat	Frau Peter		
Telefon	030/7720 6560	Fax	030/7720 6589		
Schülerzahl	81	Anzahl der Klassen	13	Anzahl Lehrer/-innen	19
barrierefrei	ja	EFöB	ja, auf dem Schulgelände		
E-Mail-Adresse	info@peter-frankenfeld-schule.de		Website	www.peter-frankenfeld-schule.de	

Wir sind eine Schule mit dem Förderschwerpunkt Geistige Entwicklung; die Schülerinnen und Schüler werden in Anlehnung an den Berliner Rahmenplan individuell nach ihren unterschiedlichen Lernvoraussetzungen gefördert.

Neben der Vermittlung der Kulturtechniken (Lesen, Schreiben, Rechnen) auf unterschiedlichen Niveauebenen bilden für unsere mehrfachbehinderten Schüler basale Lernangebote sowie Gebärdensprache und der Umgang mit Bildsymbolen wichtige Bestandteile des Unterrichts.

In der Abschlussstufe werden die Schüler über Lehrgangsangebote wie Gartenarbeit, Werken, Wäschepflege, Medien, Papiergestaltung und Kochen sowie über Praktika in entsprechenden Einrichtungen verstärkt auf die berufliche Zukunft in Werk- und Fördereinrichtungen vorbereitet.

Weitere Lernbereiche sind: Hauswirtschaft, Umwelt und Natur, musisch-ästhetische Erziehung, Werken, Sport- und Schwimmunterricht.

Klassenübergreifend werden Musikprojekte wie Trommeln, Gebärdchor, Tanz und Schwarzlicht/Theater, Sportprojekte wie Fußball und Hockey sowie Lach-Yoga und Snoezeln angeboten.

Unsere Schule gibt es seit 1981; speziell ausgebildete Lehrkräfte, pädagogische Unterrichtshilfen, Betreuer, Schulförderer und Bundesfreiwillige unterrichten, betreuen und unterstützen in 14 Klassen mit jeweils 5 bis 7 Schülern und klassenübergreifend ganztags von 8 bis 15 Uhr.



Hinzu kommt eine therapeutische Abteilung (Physio- und Ergotherapie sowie Logopädie) und als ergänzendes Angebot ein Hort (Träger: Stadtteilzentrum) für die Betreuung bis 18 Uhr und in den Ferien.

Neben den Klassenräumen mit Haupt- und Nebenraum verfügen wir über ein behindertengerechtes Schwimmbecken, Lehrküche, Musikraum, Werk- und Tonraum, eine Mehrzweck- bzw. Turnhalle sowie über Therapieräume. Ein Schulgarten und ein Spielplatz ergänzen das räumliche Angebot. Unsere Schule ist barrierefrei.

Für schulische Beratung und Vereinbarung von Hospitationsterminen stehen Ihnen unsere Ambulanzlehrer gerne zur Verfügung.

Die Peter-Frankenfeld-Schule wird von einem Förderverein unterstützt. Kontakt gerne per E-Mail: foerderverein@peter-frankenfeld-schule.de

Parzival-Schule

Waldorfschule mit Förderschwerpunkt „Geistige Entwicklung“

Adresse	Quermatenweg 6, 14163 Berlin		Schul-Nr.	06P07	Lageplan: B2
Anfahrt	U3-Bhf. Krumme Lanke; S1-Bhf. Mexikoplatz; Bus X11, 118, 622 – Haltestelle Krumme Lanke				
Schulanfangsphase	nein	Tag der offenen Tür	27.09.2016, 8.15–12.30 Uhr		
Schulleitung	Herr Herre	Sekretariat	Frau Cramer		
Telefon	030/8181 97-0	Fax	030/8181 9710		
Schülerzahl	133	Anzahl der Klassen	17	Anzahl Lehrer/-innen	ca. 65
E-Mail-Adresse	info@parzival-schule-berlin.de		Website	www.parzival-schule-berlin.de	

Wir sind eine Waldorfschule.

Wir sind eine staatlich anerkannte Schule mit dem sonderpädagogischen Förderschwerpunkt „Geistige Entwicklung“. Unsere Unterrichts- und Therapiemethoden gründen sich auf der Menschenkunde und Heilpädagogik Rudolf Steiners. Der Unterricht wird in Anlehnung an den Lehrplan der Freien Waldorfschulen und die entsprechenden Berliner Rahmenlehrplänen erteilt. Ergänzt wird der Unterricht durch Gruppen- und Einzeltherapien wie Musik, Eurythmie, Malen, Plastizieren, Sprachförderung, Physiotherapie, Ergotherapie, Turnen, Schwimmen, Chirophonetik und Massage. Darstellendes Spiel und die dazu gehörigen Theateraufführungen sind über den Unterricht hinaus fester Bestandteil.

Als Ganztagschule unterrichten wir die Schüler von Montag bis Freitag in der Zeit von 8-15 Uhr, danach besteht die Möglichkeit einer Hortbetreuung.

Die Klassenstärke umfasst in der Regel 6 bis 9 Schüler desselben Jahrganges. Alle Kinder durchlaufen gemeinsam die Klassen 1 bis 12. Ein Klassenlehrer begleitet die Schüler von der 1. bis zur 8. Klasse, ein weiterer von der 9. bis zur 12. Klasse.

Von der 9. bis 12. Klasse (Werkoberstufe) liegt der Schwerpunkt in der Werkstattarbeit. Die Schüler lernen unterschiedliche Werkstattbereiche wie Keramik, Holz, Hauswirtschaft, Weberei, Textil, Metall und Kunst intensiv kennen.

Als Nachfolgeeinrichtung der Parzival-Schule existieren die „Werkgemeinschaft für Berlin-Brandenburg“ (sozialtherapeutische Werkstätten) und als Wohneinrichtung für erwachsene Menschen mit Behinderung die „Stadtgemeinschaft Berlin“ sowie die „Lebensgemeinschaft Rohrlack/Vichl“ bei Neuruppin.



Das Schulgelände der Parzival-Schule, das wir der Stiftung Deutsche Klassenlotterie Berlin verdanken, liegt am südlichen Rande des Grunewalds nahe der Krummen Lanke. Im weitläufigen, teilweise historischen Garten sind die 6 Schulgebäude verteilt, wovon 2 Häuser nach Plänen des Architekten Ludwig Mies van der Rohe Anfang des letzten Jahrhunderts errichtet wurden.



Sancta-Maria-Schule der Hedwigschwestern

Förderschwerpunkt „Lernen“ und „Geistige Entwicklung“

Adresse	Dreilindenstraße 24-26, 14109 Berlin		Schul-Nr.	06P08	Lageplan: A3
Anfahrt	Bus: 211; S1/S7-Bhf. Wannsee				
Schulanfangsphase	jahrgangsübergreifend	Tag der offenen Tür	nein		
Schulleitung	Herr Fischer	Sekretariat	Frau Englert		
Telefon	030/8030 3261	Fax	030/8030 3265		
Schülerzahl	130	Anzahl der Klassen	15	Anzahl Lehrer/-innen	25
barrierefrei	nein	Hortbetreuung	ja, auf dem Schulgelände		
E-Mail-Adresse	kontakt@sancta-maria-schule.de		Website	www.sancta-maria-schule.de	



Wer sind wir?

Eine katholische Schule in Trägerschaft der Hedwigschwestern. Basis unserer Arbeit ist das christliche Menschenbild. Kinder anderer Konfessionen oder ohne Bekenntnis finden bei uns Aufnahme, soweit sie und ihre Eltern diese Grundlage akzeptieren.

Was wollen wir?

- dass die Schülerinnen und Schüler lernen, ihre kognitiven und emotional-sozialen Fähigkeiten nach ihren individuellen Möglichkeiten zu entwickeln und einzusetzen.
- die Schülerinnen und Schüler so zu unterrichten und zu erziehen, dass sie zu einem möglichst selbstbestimmten Leben fähig werden.
- die Schülerinnen und Schüler so zu unterrichten und zu erziehen, dass ihnen ein Leben in Partnerschaft und Gemeinschaft möglich ist.

- die Schülerinnen und Schüler nach ihren Fähigkeiten so zu fördern, dass sie ihren Platz in Gesellschaft und Arbeitswelt einnehmen können.

Was tun wir?

- Wir unterrichten auf Grundlage der Berliner Rahmenpläne und individueller Förderpläne.
- Wir individualisieren den Unterricht und wenden Elemente der Montessori-Pädagogik, Freiarbeit, Projektarbeit und Wochenplanarbeit an.
- Schülerinnen und Schüler im Grenzbereich zwischen den Förderschwerpunkten „Lernen“ und „Geistige Entwicklung“ finden bei uns besondere Förderung.
- Wir erziehen und unterrichten Schülerinnen und Schüler in 15 jahrgangsübergreifenden Klassen.

Unsere Arbeit wird vom „Förderverein der Sancta-Maria-Schule“ unterstützt.

Grundschulen in freier Trägerschaft

talentCAMPus

Ferienworkshops für Kinder und Jugendliche von 10 – 16 Jahren

Ein *talentCAMPus* ist ein innovatives Bildungsangebot für Kinder und Jugendliche zwischen 10 und 16 Jahren. Das Besondere ist die Kombination von Bildungsangeboten zur Sprachförderung, zum Umgang mit Informationstechnologien und zur Persönlichkeitsentwicklung mit Angeboten der kulturellen Bildung.

Gemeinsam mit unseren Kooperationspartnern bieten wir seit über drei Jahren regelmäßig Workshops in den Schulferien an. Sie dauern in der Regel eine Woche und finden ganztags statt. Die Teilnahme an unseren Workshops ist kostenfrei (inkl. Mittagessen).

Die Angebote werden im Rahmen des Programms „Kultur macht stark. Bündnisse für Bildung“ gefördert vom Bundesministerium für Bildung und Forschung (BMBF).

→ Aktuelle Informationen zu den Angeboten gibt es auf unserer Internetseite www.vhssz.de und telefonisch in der VHS: 030 – 90299 5020

Unsere Kooperationspartner sind:

- Leo-Borchard-Musikschule Steglitz-Zehlendorf
- Mehrgenerationenhaus Phoenix des Mittelhof e.V.
- Jugend- und Familienzentrum JeverNeun des Nachbarschaftsheim Schöneberg e.V.
- Eltern beraten Eltern von Kindern mit und ohne Behinderung e.V.



Berthold-Otto-Schule



Adresse	Holbeinstraße 21, 12203 Berlin		Schul-Nr.	06P13	Lageplan: D2
Anfahrt	Bus M11; S1-Bhf. Lichterfelde-West				
Schulanfangsphase	jahrgangsübergreifend 1/2	Tag der offenen Tür	13.01.2017		
Schulleitung	Thomas Gohlke	Sekretariat	Maike Szymanowski		
Telefon	030/833 50 90	Fax	030/8431 4394		
Schülerzahl	160	Anzahl der Klassen	12	Anzahl Lehrer/-innen	19
barrierefrei	ja	Hortbetreuung	ja, auf dem Schulgelände		
Schulzweige	Grundstufe (1.–6. Klasse), Sekundarstufe I (7.–10. Klasse)				
Schwerpunkte	kleine Lerngruppen (12–15 Schüler/-innen), Schulstation, Musikalische Grundschule				
Fremdsprache	1. Fremdsprache: Englisch, 2. Fremdsprache: Spanisch (ab Klasse 7)				
E-Mail-Adresse	sekretariat@berthold-otto-schule.de	Website	www.berthold-otto-schule.de		

Besondere Schwerpunkte:

- kleine Klassen mit 12 bis 15 Schüler/innen
- Jahrgangsübergreifende Lerngruppen (1./2. und 3./4. Klasse)
- Schulstation Trainingsraum
- „Musikalische Grundschule“

Die 1906 gegründete Berthold-Otto-Schule ist eine staatlich anerkannte Grundschule und Integrierte Sekundarschule – „Gemeinschaftsschule nach der Pädagogik Berthold Ottos Kl. 1–10“.

Bis heute ist sie dem reformpädagogischen Konzept des Schulgründers und Namensgebers verpflichtet. Die wesentlichen Grundsätze seiner Pädagogik prägen das schulische Leben:

Der Unterricht findet – auch im Sekundarschulbereich – in kleinen Lerngruppen statt. Daraus ergibt sich eine überschaubare Situation für Schüler/-innen und Lehrkräfte (jeder kennt jeden); angstfreies Lernen in vertrauter Atmosphäre wird möglich. Die Lerngruppen werden über mehrere Jahre hinweg von denselben Lehrkräften unterrichtet. Außer in besonderen, ausschließlich pädagogisch begründeten Einzelfällen gibt es kein „Sitzenbleiben“.

Fächerübergreifendes und alltagsbezogenes Lernen sowie Orientierung an den von Schülern geäußerten Lerninteressen sind für uns selbstverständlich.

Berthold Otto war davon überzeugt, dass man Themen aller Art allgemeinverständlich behandeln könne. Kinder hätten einen natürlichen Wissensdrang und das Bedürfnis zu lernen, dem man durch richtige und für sie ver-



ständige Antworten Rechnung tragen müsse. Dadurch werde es überflüssig, sie durch Drohung und Zwang zum Lernen bringen zu müssen. Otto unterrichtete zunächst seine eigenen, rasch aber auch weitere Kinder und gründete 1906 die heute noch bestehende Schule, in der nach wie vor viele seiner Prinzipien angewandt werden. Damals wie heute sind gegenseitige Toleranz und Respekt die maßgeblichen Grundsätze des Schullebens. In den kleinen Klassen können die Lehrkräfte ihre Schüler/-innen individuell fördern und damit vielen, die bereits erste Anzeichen von Schulmüdigkeit zeigten, wieder die Freude am Lernen vermitteln.

In Projekten und Arbeitsgemeinschaften erwerben die Schüler/innen wichtige Fertigkeiten und erleben die Zugehörigkeit zu einer funktionierenden Gemeinschaft.

Jahrgangsgemischte Schulfahrten gehören ebenso zum Schulleben wie das Einstudieren von Theater und Musicalaufführungen.

Für ein persönliches Gespräch steht die Schulleitung jeden Donnerstag von 16 bis 18 Uhr in einer offenen Sprechstunde zur Verfügung.

Caroline-von-Heydebrand-Schule

Adresse	Klopstockstraße 36-42, 14163		Schul-Nr.	06P09	Lageplan: B2
Anfahrt	Bus 118, 622; S1-Bhf. Mexikoplatz; U3-Bhf. Krumme Lanke				
Schulanfangsphase	ja	Tag der offenen Tür	ja		
Schulleitung	Frau Schröder	Sekretariat	Frau de Wall, Frau Tornow		
Telefon	030/801 60 03	Fax	030/8014 368		
Schülerzahl	ca. 70	Anzahl der Klassen	6	Anzahl Lehrer/-innen	ca. 14
barrierefrei	teilweise	Hortbetreuung	begrenzt möglich		
Fremdsprache	Englisch, Russisch				
E-Mail-Adresse	heydebrand@waldorf.net		Website	www.heydebrand.waldorf.net	

In der Caroline-von-Heydebrand-Schule werden seit 1951 Kinder nach dem Waldorflehrplan in Kleinklassen (1.-6. Klasse) unterrichtet.

Schüler, die auf ihren Schulwegen vor deutliche Probleme gestellt werden, können hier einen ruhigen und überschaubaren Schulbereich finden. Oft kann nach einigen Jahren der Kleinklassenbetreuung eine Integration in die normalen Schulwege erfolgreich geschehen, sodass die entwicklungsbezogenen Schwierigkeiten aufgefangen werden können, eine gesunde Entwicklung sich anschließen kann und keine bleibenden Schäden (wie sie z. B. in diesen Situationen in großen Klassen auftreten können) beim Kinde entstehen.

In den Klassen erhalten die Kinder einen ganzheitlichen, das Künstlerische in allen Fächern intensiv einbeziehenden Unterricht. Besonderer Wert wird auf die Förderung der individuellen Fähigkeiten gelegt, in der Instrumentalmusik, dem Malen und Zeichnen, der Sprachgestaltung, dem Schnitzen und Plastizieren, der Eurythmie, dem Theaterspiel und sportlichen Aktivitäten.



Unsere Schule kennt mit etwa 70 Schülern keine Anonymität. Jeder Lehrer kennt jeden Schüler, ebenso kennen sich die Schüler gut untereinander. Durch einen geregelten Tageslauf (ohne Stundenplankuriositäten), viele gemeinsame Jahresfeste, Feiern usw. können Gewohnheiten und Willenskräfte aufgebaut werden. Die Schüler erleben eine intensive Betreuung durch die Lehrer, auf individuelle Schwierigkeiten kann eingegangen werden. Jede Woche wird in der Schule mit einer Erzählstunde abgeschlossen, in der alle Schüler im Saal einer Erzählung zuhören, die jeweils ein Lehrer darstellt.

Schule in freier Trägerschaft

Die Schule hat einen gemeinnützigen Verein als Träger und wird somit nach dem Berliner Schulgesetz bezuschusst, das nur einen Teil der anfallenden Kosten übernimmt. Die Sachkosten des Schulbetriebs müssen durch ein Schulgeld bestritten werden, das derzeit monatlich 120 Euro beträgt (Ausnahmeregelungen sind möglich).

Die Schule liegt am Rande des Grunewaldes, zwei Minuten vom Schlachtensee entfernt. Sie ist in wenigen Minuten vom S-Bahnhof Mexikoplatz aus zu erreichen, ferner über die Bus-Linien 118 und 622 oder den U-Bahnhof Krumme Lanke.

Adresse	Claszeile 60, 14165 Berlin		Schul-Nr.	06P05	Lageplan: C3
Anfahrt	Bus X10, 285 – Haltestelle Laehrstraße; 101, 623 – Haltestelle Ludwigsfelder/Sachtlebenstraße				
Schulanfangsphase	altershomogen	Tag der offenen Tür	8.10.2016, 10 Uhr		
Schulleitung	Sabine Schmidt	Sekretariat	Cornelia Galinsky		
Telefon	030/8457 0630	Fax	030/8457 0612		
Schülerzahl	ca. 400	Anzahl der Klassen	13	Anzahl Lehrer/-innen	ca. 45
barrierefrei	nein	Hortbetreuung	11.00 bis 18.00 Uhr		
Schulzweige	Gesamtschule (Freie Waldorfschule)				
Fremdsprache	Englisch + Französisch ab Klasse 1				
E-Mail-Adresse	info@emil-molt-schule.de		Website	www.emil-molt-schule.de	

Folgende Abschlüsse können erworben werden:

- Erweiterter Hauptschulabschluss (nach der 10. Klasse)
Mittlerer Schulabschluss (nach der 11. Klasse)
- Abitur (nach der 13. Klasse)

Die Waldorfschulen zeichnen sich durch ein breites Fachangebot aus, durch das nicht nur die kognitiven Kräfte, sondern auch das Gefühls- und Willensleben gebildet werden soll. Englisch und Französisch werden ab der 1. Klasse unterrichtet. Neben dem üblichen Fächerkanon gibt es ein breites Angebot in den verschiedensten handwerklich-künstlerischen Fächern (Orchester, Malen, Zeichnen, Plastizieren, Steinhauen, Eurythmie).

Theateraufführungen finden in der 8. und 12. Klasse statt – hier übt sich die ganze Klasse in darstellendem Spiel.

Der Unterricht im Gartenbau wird durch ein Landwirtschaftspraktikum der 9. Klasse auf einem biologisch-dynamischen Bauernhof ergänzt; weitere Praktika finden im industriellen und im sozialen Bereich (11. und 12. Klasse) statt. Der Unterricht in Technologie und Mathematik wird in der Oberstufe durch Feldmess- und Astronomiefahrt erweitert.

Zum Abschluss eines Schuljahres werden verbale Zeugnisse erteilt, Notenzugnisse werden nur im Hinblick auf Schulabschlüsse gegeben. Das Abitur wird gemeinsam mit der Rudolf Steiner Schule Dahlem von der Senatsverwaltung für Schulwesen und den Lehrern der 13. Klasse abgenommen.



© Brigitte Kränzel

Die Emil Molt Schule bietet täglich warmes Mittagessen aus der schuleigenen Küche an. Auf dem Gelände der Schule steht den Kindern der Klassen 1 bis 6 ein Hort zur Verfügung, der täglich bis 18.00 Uhr geöffnet ist. Zudem ist der Schule ein eigener Kindergarten mit 52 Plätzen angeschlossen.

Informationen zum Anmelde-/Aufnahmeverfahren und zur Beitragsgestaltung sowie Veranstaltungshinweise erhalten Sie über das Schulbüro.

Evangelische Schule Steglitz



Adresse	Beymestraße 6/7, 12167 Berlin		Schul-Nr.	06P12	Lageplan: E2
Anfahrt	Bus: 170, 181, M82, X83, 282, 380				
Schulanfangsphase	Jahrgangsklassen	Tag der offenen Tür	individuell nach vorheriger Absprache		
Schulleitung	Frau Kettner	Sekretariat	Frau Meincke, Frau Lammert		
Telefon	030/791 60 01	Fax	030/791 60 21		
Schülerzahl	310 (+220)	Anzahl der Klassen	12 (+8)	Anzahl Lehrer/-innen	45
barrierefrei	nein	Hortbetreuung	bis 18.00 Uhr		
Schulzweige	Grundschule und Integrierte Sekundarschule				
Schwerpunkte	Konfessionelle Schule mit evangelischer Orientierung, Musikalische Grundschule, TuWas-Schule				
Fremdsprache	Englisch, Französisch				
E-Mail-Adresse	info@ev-schule-steglitz.de		Website	www.ev-schule-steglitz.de	

Die Evangelische Schule Steglitz – Grundschule – ist eine staatlich anerkannte, allgemeinbildende, öffentliche Schule in kirchlicher Trägerschaft. Unsere Schule hat das Zertifikat „Musikalische Grundschule“. Die auf einem großzügigen Hanggrundstück am Stadtpark gelegene Schule wird als offene Ganztagschule geführt.

Das bedeutet:

- Rahmenpläne entsprechen denen staatlicher Schulen.
- Evangelische Religionslehre ist ordentliches Unterrichtsfach.
- Andachten, Gottesdienste und Schulfeste gehören zum Schulleben.
- In der familiären Schumatmosphäre wird soziales Miteinander eingeübt und gelebt.
- Das Schulgeld ist nach sozialen Kriterien gestaffelt (Kinderzahl, Verdienst). Befreiungsmöglichkeiten sind selbstverständlich.



Klassen 1-3:

Ein rhythmisierter Vormittag mit Essensangebot und einer Fülle von Arbeitsgemeinschaften unterstützt das Angebot. Intensive Unterrichtsphasen und entspannende Lern- und Spielphasen wechseln sich ab. Am Nachmittag gibt es Kurse wie Töpfern, Werken, Kunst im Rahmen der offenen Ganztagschule. Auf Hausaufgabenbetreuung in ruhiger Atmosphäre legen wir besonderen Wert.

Klassen 4-6:

Neben den Fremdsprachen Englisch/Französisch gibt es Fächer wie Werken/ITG (Informationstechnische Grundbildung) und Naturwissenschaften. Hühner, Kaninchen und Bienen auf dem Schulgelände sowie die Schulgarten-AG ermöglichen „Lernen durch Anfassen“. Es ist uns sehr wichtig leistungsstarke Schüler angemessen zu fördern wie auch leistungsschwächere sinnvoll zu fördern.

Die epochale Organisation von Geschichte/Erdkunde und Kunst/Technik ermöglicht das Arbeiten in zeitlich intensiven, thematischen Einheiten. Musical-, Orchester- und Chor-AG bereichern den Alltag und setzen Highlights im Schulleben.

Es werden Konflikt- und Schülerlotsen ausgebildet.

Freie Schule Anne-Sophie



Adresse	Clayallee 328-334, 14169 Berlin-Zehlendorf	Schul-Nr.	06P20	Lageplan:	C2
Anfahrt	Bus 623, 115, 118, 285 – Haltestelle Scharfestr. S1-Bhf. Zehlendorf U3-Bhf. Oskar-Helene-Heim				
Schulanfangsphase	jahrgangsübergreifend	Tag der offenen Tür	13.01.2017		
Schulleitung	Grundschule: Frau Tscherniak / Gesamtleitung: Frau Dr. Marsch	Sekretariat	Frau Zindler		
Telefon	030/84714 639-10	Fax	030/84714 639-26		
Schülerzahl	140 (Grundschule)	Anzahl der Klassen	10	Anzahl Lehrer/innen	14
barrierefrei	ja	Hortbetreuung	ja, bis 18 Uhr		
Schulzweige	Grundschule, Gymnasium (Sek I und Sek II)				
Schwerpunkte	Bilingualität / zielorientiertes Lernen in gestalteter Umgebung				
Fremdsprache	Bilingual Deutsch/Englisch; 2. Fremdsprache: Spanisch/Französisch				
Website	www.freie-schule-anne-sophie.de	E-Mail	info@fsas.berlin		

Die Freie Schule Anne-Sophie Berlin – Bilinguale Ganztagschule mit durchgängigem Bildungsangebot von der Grundschule bis zum Abitur



Die Freie Schule Anne-Sophie Berlin bietet als staatlich genehmigte Grundschule und staatlich anerkanntes Gymnasium einen durchgängigen Bildungsweg bis zum Abitur an. Der Unterricht findet ganztägig und von Beginn an zweisprachig auf Deutsch und Englisch statt.

Neben dem Konzept des zielorientierten Lernens in gestalteter Umgebung stehen vor allem die Heranführung an das selbständige Lernen sowie die Entwicklung sozialer Kompetenzen im Mittelpunkt. Unterstützt wird dies durch die persönliche Begleitung im Coaching.

An der Freien Schulen Anne-Sophie Berlin wird Leistung gefördert und gefordert. Tag für Tag wird sich dafür eingesetzt, dass die Lernpartner (Schüler) die Schule als selbständige, unabhängige Menschen verlassen. Kleine Lerngruppen, der Einsatz digitaler Medien und die gestaltete Umgebung verbinden Leistung und Freude am Lernen.

Wertschätzung, Achtsamkeit, Lernbereitschaft und Zuversicht sind die Grundhaltungen der Freien Schule Anne-Sophie Berlin und werden im Schulalltag mit dem Ziel gelebt, dass jedes Kind die Schule als Gewinner verlässt.



Internationale Montessorischule



Adresse	Zum Heckeshorn 38, 14109 Berlin		Schul-Nr.	06P21	Lageplan: A3
Anfahrt	S1/S7 S-Bahnhof Wannsee und Bus 114				
Schulanfangsphase	Klasse 0, Mini-Montis	Tag der offenen Tür	21.9., 18 Uhr, 12.11.2016, siehe auch Website		
Schulleitung	Michael Grenz	Sekretariat	Marion Klinge		
Telefon	030/8048 2270	Fax	030/8048 2271		
Schülerzahl	65	Anzahl der Klassen	3 (Klassen 0-6)	Anzahl Lehrer/-innen	6
barrierefrei	ja	Hortbetreuung	Hort der Internationalen Montessorischule Berlin		
Schwerpunkte	Montessori-Konzept				
Fremdsprache	Englisch, bilingual Deutsch-Englisch				
E-Mail-Adresse	ims@montessori-friends.de		Website	www.montessori-friends.de/ims	

Internationale Montessorischule (IMS) Berlin

Das großzügige Landhaus Oppenheim, Wald und Wannsee direkt nebenan – hier gibt es viel Platz zum Lernen und Spielen. Die Internationale Montessorischule ist eine Ganztagschule (9-16 Uhr) mit Hortbetreuung (7.30 Uhr – 18 Uhr). In jahrgangsgemischten Lerngruppen werden maximal 24 Kinder von je zwei Pädagog/innen betreut – eine/r davon englischsprachig. So lernen die Kinder auf natürliche Weise Englisch.



In den Lerngruppenräumen finden die Kinder eine „vorbereitete Umgebung“ nach Maria Montessori vor – für ein weitreichend selbstbestimmtes Lernen. Zudem gibt es eine Hand- und Kunstwerkstatt, eine Bibliothek mit Computer, einen Hengstenberg-Bewegungsraum, einen Naturwis-



senschaftsraum für Experimente, einen Schulgarten und einen Sportplatz. Vorschulern ermöglicht die IMS einen sanften Schulstart: mit der Vorschulgruppe Mini-Montis und einer „Klasse 0“ für Früheinschüler und Kann-Kinder.



Katholische Schule St. Ursula

Adresse	Kleinaustraße 4, 14169 Berlin		Schul-Nr.	06P01	Lageplan:	C2
Anfahrt	Bus 101, M48; S1-Bhf. Zehlendorf oder Sundgauer Straße					
Tag der offenen Tür	15. Juli 2017					
Schulleitung	Frau Gabriela Stepczynski	Sekretariat	Frau Claudia Liese / Gisela Lohmüller			
Telefon	030/811 35 55	Fax	030/8129 5021			
Schülerzahl	375	Anzahl der Klassen	16	Anzahl Lehrer/-innen	30	
barrierefrei	Aufzug	Hortbetreuung	ja, Gartenstraße 22, 14169 Berlin und Schulgebäude			
Schwerpunkte	Soziales Lernen / Vermittlung christlicher Werte					
Fremdsprache	1. Fremdsprache Englisch					
E-Mail-Adresse	sekretariat@st-ursula-gs.de	Website	www.st-ursula-gs.de			



Gemeinschaft und Individualität prägen die Bildungs- und Erziehungsarbeit unserer Schule. Unser Konzept ist auf die Förderung des einzelnen Kindes im regulären Unterricht und in Kleingruppen ausgerichtet.

Im naturwissenschaftlichen Unterricht arbeiten wir in Projekten in fachwissenschaftlicher und methodischer Hinsicht mit dem Fachbereich Biologie der FU Berlin zusammen. Ferner bieten wir ein wechselndes und vielfältiges Angebot an Arbeitsgemeinschaften (z.B. Schach, Jonglieren, Einrad, Chor) an.

Expertenkurse finden in den Fächern Latein, Französisch und Musik / Theater statt.

Im Bereich des sozialen Lernens hat die Schule für unterschiedliche Klassenstufen ein eigenes Curriculum erarbeitet (z. B. Konfliktlotsen, Schülerpatenschaften, Angebote von Schülern für Schüler und Verhaltenstraining für Schulanfänger). Diese Arbeit wird intensiv von den Eltern mitgetragen.

Im Rahmen der Rhythmisierung und unterrichtsbegleitend wird die Schule von den Erzieherinnen des eigenen Hortes unterstützt.

Für alle Schüler/-innen bieten wir ein Essen in der Schule an (Caterer „Drei Köche“).

Adresse	Podbielskiallee 78, 14195 Berlin		Schul-Nr.	06P06	Lageplan: D1
Anfahrt	U3-Bhf. Podbielskiallee; Bus X83, 101 – Haltestelle Königin-Luise-Platz/Botanischer Garten				
Schulanfangsphase	wählbar	Tag der offenen Tür	19.11.2016, 9.30–14 Uhr		
Schulleitung	Herr Kaiser	Sekretariat	Frau Lüddecke		
Telefon	030/841 81-440	Fax	030/841 81-499		
Schülerzahl	160	Anzahl der Klassen	8	Anzahl Lehrer/-innen	20
barrierefrei	ja	Hortbetreuung	bis 18 Uhr		
Schulzweige	jahrgangsbezogene Klassen 1–6 sowie zwei jahrgangsgemischte Montessoriklassen (Klassen 1–4)				
Schwerpunkte	individuelle Förderung, Montessori, Übergänge zu weiterführenden Schulen der KLS				
Fremdsprache	Englisch				
E-Mail-Adresse	grundschule@kls-berlin.de		Website	www.koenigin-luise-stiftung.de	

Die Grundschule der Königin-Luise-Stiftung – Ein guter Start für jedes Kind!

Die Grundschule der Königin-Luise-Stiftung ist eine moderne Bildungseinrichtung, die sich ihrer Traditionen besinnt, diese bewahrt und sich Neuem gegenüber aufgeschlossen zeigt.

Getreu nach unserem Motto „Selbst sein – Miteinander – Weiterkommen“ steht zunächst immer das **einzelne Kind** mit seinen ganz individuellen Fähigkeiten im Vordergrund. Die Mitarbeiterinnen und Mitarbeiter der Grundschule begleiten die Kinder und verhelfen so den Schülerinnen und Schülern zu einem **guten Start** auf ihrer Schullaufbahn.

Mit etwa 160 Kindern die kleinste unter den Schulen der Königin-Luise-Stiftung, zeichnet sich die Grundschule vor allem durch **ihr familiäres Klima** aus. Das Jahr wird durch die immer wiederkehrenden **Veranstaltungen und Feste**, wie dem Faschingssingen, dem Luisen-Fest, dem Grundschulfest, dem Solistenabend, dem Laternenumzug, dem Tanzabend, dem Nikolaussingen, dem Adventssingen und dem Lichtermarkt strukturiert. Wichtiger Begleiter und am Nachmittag Mittelpunkt unseres „Familienlebens“ ist der Hort.

Die angebotenen vielfältigen **Arbeitsgemeinschaften** wie Garten, Flöten, Turnen, Englisch, Chor, 1. Hilfe, Lesertaten, Fußball und Mathe-Club gestalten den Nachmittag unserer Schülerinnen und Schüler abwechslungsreich.

Die Kinder lernen in Klassen mit lediglich **16 bis 21 Schülerinnen und Schülern**. Jede Klasse arbeitet in einem geräumigen, hellen Klassenraum und einem Vorraum. Die Bibliothek und zeitweise der Bewegungsraum des Hortes



können zusätzlich genutzt werden, so dass für die unterschiedlichsten Unterrichtsvorhaben ausreichend Platz zur Verfügung steht.

Das abwechslungsreich gestaltete **Außengelände** ist bei den Kindern sehr beliebt. Von großem Vorteil ist die Nähe zu den anderen Schulen der Königin-Luise-Stiftung. Denn so gestalten sich die **Übergänge zu den weiterführenden Schulen** fließend. Die gut ausgestatteten, vielfältigen Fachräume sind auch für die Grundschule nutzbar.

Die Grundschule umfasst die 1. bis 6. Klasse in **altershomogenen Klassen**. Zusätzlich werden zwei Lerngruppen nach den Ideen der **Montessori-Pädagogik** angeleitet (jahrgangsgemischt 1.–4. Klasse). Ein Wechsel auf das Gymnasium ist mit der Förderprognose Gymnasium in die 5. oder 7. Klasse möglich.

Phorms Campus Berlin Süd



Adresse	Harry-S.-Truman-Allee 3, 14167 Berlin		Schul-Nr.	06P18	Lageplan: C3
Anfahrt	Bus 112, 285				
Schulanfangsphase	Jahrgangsklassen	Tag der offenen Tür	6.10.2016, 16–19 Uhr + 21.01.2017, 11–14 Uhr		
Schulleitung	Frau Mell	Sekretariat	Frau Flint		
Telefon	030/9168 4990	Fax	030/9168 4999		
Schülerzahl	240	Anzahl der Klassen	14	Anzahl Lehrer/-innen	20
barrierefrei	ja	Hortbetreuung	ja, auf dem Schulgelände		
Schulzweige	Kita, Vorschule, Grundschule 1.–6. Klasse, ab der 7. Klasse Gymnasium				
Schwerpunkte	bilingualer Unterricht (Deutsch/Englisch)				
Fremdsprache	Englisch ab der 1. Klasse, Spanisch ab der 7. Klasse				
E-Mail-Adresse	berlin-sued@phorms.de		Website	www.berlin-sued.phorms.de	



gut kennen, können sie Themen je nach Lerntyp und -tempo für jeden anpassen und interessant vermitteln – häufig in Teams, auch fächer- und klassenübergreifend. Unsere Schule ist neu eingerichtet und entspricht hohen Ansprüchen. Zur Grundausstattung in den Klassenräumen gehören moderne Laptops und Whiteboards.

Begeisternde Pädagogen

Motivation steckt an: Unsere Lehrkräfte sind begeisterte Pädagogen und kommen aus der ganzen Welt. Wir legen Wert auf hohe fachliche und pädagogische Kompetenzen. Sie haben Freude am Team, sind offen für Innovationen und Schülern und Eltern zugewandt.

Zweisprachige Bildung

An unserer Grundschule und unserem Gymnasium sind Deutsch und Englisch gleichberechtigte Arbeitssprachen im Unterricht. So lernen unsere Schüler, sich in beiden Sprachen natürlich und selbstverständlich zu bewegen. Der Lehrplan basiert auf dem Rahmenlehrplan des Landes Berlin. Alle unsere Schüler legen am Ende der 10. Klasse ihren MSA (Mittlerer Schulabschluss) ab. Nach der 12. Klasse erlangen sie das Abitur. Schüler der oberen Jahrgangsstufen können am internationalen „Advanced Placement Programme“ teilnehmen und damit zusätzlich zum Abitur das „Advanced Placement International Diploma“ (APID) ablegen.

Differenziertes Lernen

Unsere Pädagogen beobachten ihre Schüler genau und fördern sie optimal. Da sie deren Stärken und Schwächen

Ganztägige Gemeinschaft

Wir sind eine Schule mit Ganztagsbetreuung. Der Unterricht beginnt um 8.30 Uhr und endet um 15.30 Uhr. Lernen ist ein Prozess, der Zeit und kreativen Freiraum braucht. Deshalb bieten wir einen ganztägigen, „rhythmisierten Unterricht“ an. Pausen und eine hinreichend lange Mittagszeit zum Essen und Erholen strukturieren den Tag. Am späteren Nachmittag bieten wir verschiedene Aktivitäten an, z.B. Schach, Chor, Klavier, Gitarre, Kunst Club, Theater, Jiu-jitsu, Segeln, Tennis, Fußball uvm.

Gelebte Vielfalt

Unsere Schüler erleben Gemeinschaft als Vielfalt. Dazu gehört das Miteinander unterschiedlicher kultureller, religiöser und sozialer Hintergründe. Unsere einkommensabhängigen Elternbeiträge ermöglichen Kindern aus verschiedenen Einkommensgruppen Zugang zu unserer Schule.

Berlin International School

Stiftung Private Kant-Schulen gGmbH

Adresse	Lentzeallee 8/14, 14195 Berlin		Schul-Nr.	06P10	Lageplan: D1
Anfahrt	U3-Bhf. Breitenbachplatz/Podbielskiallee; Bus 110 (Platz am Wilden Eber), 282 (Breitenbachplatz)				
Schulleitung	Ms Sandin-Baumann	Sekretariat	Frau Wiese		
Telefon	030/8200 7790	Fax	030/8200 7799		
Schülerzahl	ca. 450	Anzahl der Klassen	18	Anzahl Lehrer/-innen	42
barrierefrei	ja	Hortbetreuung	gebundene Ganztagsgrundschule		
Schulzweige	Kant-Grundschule, Internationale Schule Berlin				
Schwerpunkte	gebundene Ganztagschule / Englisch				
Fremdsprache	Englisch				
E-Mail-Adresse	primary@berlin-international-school.de		Website	www.berlin-international-school.de	



Die Berlin International School (B.I.S.) wurde im Jahr 1998 als erste internationale Schule Berlins gegründet. Das international anerkannte Bildungsprogramm des bilingualen Zuges der Stiftung Private Kant-Schulen gGmbH richtet sich sowohl an Familien mit internationalem Hintergrund, als auch an Berliner Familien. Sie alle wissen die Vorteile dieser IB World School zu schätzen.

Die Schulgemeinschaft setzt sich aus mehr als 70 Nationen zusammen, daher gilt Englisch als lingua franca am Campus Dahlem. Englischer und deutscher Sprachunterricht findet sich in allen Alters- und Klassenstufen wieder. Darüber hinaus unterstützen und beschleunigen Fördergruppen für Englisch bzw. Deutsch als Fremdsprache den Spracherwerb.

Das Schulprogramm der Grundschule orientiert sich am Berliner Rahmenlehrplan und wird durch das Primary Years Programme (PYP) der IBO (International Baccalaureate Organisation) ergänzt. Der ganzheitliche Lernansatz des PYP ist darauf ausgerichtet, aus den Kindern selbstständige, reflektierte, fürsorgliche, risikobereite, neugierige,

kompetente, ausgeglichene, kommunikative, prinzipientreue und aufgeschlossene Weltbürger zu machen.

Der Unterricht an der B.I.S. beginnt für die Grundschüler um 08.15 Uhr und endet um 15.15 Uhr bzw. freitags um 14.00 Uhr. Anschließend können die Kinder bei den so genannten After School Activities eigene Interessen und Neigungen entdecken und vertiefen. Das wechselnde Angebot reicht u.a. von Akrobatik über Chinesisch bis Yoga.

Der Schulhof bietet Raum für Bewegung während der Pausenzeiten und ein warmes, im Hause zubereitetes Mittagessen sorgt für das leibliche Wohl der Kinder.

Das Schulgeld im Schuljahr 2016/2017 beträgt monatlich 915,00 €. Bei Aufnahme wird ein einmaliger Betrag in Höhe von 800,00 € erhoben. Einkommensabhängiges Schulgeld kann beantragt werden.

Internationale Schule Berlin

Stiftung Private Kant-Schulen gGmbH

Adresse	Körnerstraße 11, 12169 Berlin		Schul-Nr.	06P10	Lageplan: E1
Anfahrt	U9-Bhf. Schloßstr./Rathaus Steglitz; S1-Bhf. Feuerbachstr./Rathaus Steglitz; Bus 170 – Haltestelle Filandastraße				
Schulleitung	Herr Harloff	Sekretariat	Frau Schramm		
Telefon	030/79000 390	Fax	030/79000 399		
Schülerzahl	ca. 460	Anzahl der Klassen	18	Anzahl Lehrer/-innen	40
barrierefrei	ja	Hortbetreuung	gebundene Ganztagsgrundschule		
Schulzweige	Kant-Grundschule, Berlin International School				
Schwerpunkte	gebundene Ganztagsgrundschule / Englisch				
Fremdsprache	Englisch				
E-Mail-Adresse	info@internationale-schule-berlin.de		Website	www.internationale-schule-berlin.de	

Am Campus Steglitz ist die Internationale Schule Berlin (ISB) – eine gebundene Ganztagsgrundschule mit weiterführender Integrierter Sekundarschule und gymnasialer Oberstufe – als der bilinguale Zweig der Stiftung Private Kant-Schulen gGmbH aufgestellt. Ein weiterer Standort des bilingualen Zuges findet sich am Campus Dahlem, die Berlin International School.

In einem zusammenwachsenden Europa kommt dem Erwerb von Sprachen eine besondere Bedeutung zu. Dies gilt in speziellem Maße für die englische Sprache, die in der globalen Verständigung unerlässlich geworden ist. Auf dieser Tatsache baut das Konzept der ISB auf.

Der zunächst spielerische Umgang mit der englischen Sprache vertieft sich im weiteren Schulalltag und nimmt in den höheren Klassenstufen zu. Da die Lehrkraft ein wichtiges Sprachvorbild ist, übernehmen i.d.R. Muttersprachler den Englischunterricht.

Das Schulhaus verfügt über helle freundliche Klassenräume, moderne Fachräume für die Naturwissenschaften und den Computerunterricht sowie eine Werkstatt und eine Lehrküche, drei Turnhallen, zusätzliche Gymnas-

tikräume, einen Sportplatz, einen Pausenhof für die Jüngeren, eine große Pausenfläche im Freien und eine Dachterrasse. Ein warmes Mittagessen wird täglich frisch im Hause zubereitet und gereicht.

Von Montag bis Freitag werden alle Schüler ganztägig betreut. Unterrichtszeit ist von 08.15 bis 15.40 Uhr. Für die Grundschüler gibt es eine Frühbetreuung ab 07.30 Uhr und am Nachmittag bis 16.00 Uhr. Der Schultag wird durch vielfältige Arbeitsgemeinschaften (AGs) ergänzt.

Auf eine gute Zusammenarbeit mit den Eltern wird besonderer Wert gelegt. Die ISB versteht die schulische Ausbildung als eine gemeinsame Aufgabe von Schülern, Lehrkräften und Eltern. Elternabende und wöchentliche Sprechstunden dienen dem Austausch zwischen Eltern und Lehrkräften.

Die Kosten für den Schulbesuch einschließlich Mittagessen, Lehrmittel und Ganztagsbetreuung belaufen sich im Schuljahr 2016/17 auf monatlich 460,00 €. Bei Aufnahme wird ein einmaliger Betrag in Höhe von 250,00 € erhoben. Einkommensabhängiges Schulgeld kann beantragt werden.



Kant-Grundschule

Stiftung Private Kant-Schulen gGmbH

Adresse	Grunewaldstraße 44, 12165 Berlin		Schul-Nr.	06P10		Lageplan:	D1
Anfahrt	U9/S1-Bhf. Rathaus Steglitz; Bus X83 – Haltestelle Grunewald-/Lepsiusstraße						
Schulleitung	Herr Gaul	Sekretariat	Frau Kube				
Telefon	030/82007 0900	Fax	030/82007 0909				
Schülerzahl	ca. 300	Anzahl der Klassen	12	Anzahl Lehrer/-innen	ca. 25		
barrierefrei	nein	Hortbetreuung	gebundene Ganztagschule				
Schulzweige	Berlin International School / Internationale Schule Berlin						
Schwerpunkte	gebundene Ganztagschule						
Fremdsprache	Englisch						
E-Mail-Adresse	info@kant-grundschule.de		Website	www.kant-grundschule.de			

Die Kant-Grundschule wurde im Jahr 1965 gegründet und ist Berlins erste Ganztagsgrundschule in freier Trägerschaft mit Unterrichtszeiten von montags bis freitags, 08.00 bis 15.30 Uhr.

Das Profil der Kant-Grundschule ist geprägt durch die besondere Förderung der sprachlichen und der naturwissenschaftlich-mathematischen Kompetenzen sowie die betonte Ausprägung der musisch-ästhetischen und der handwerklichen Fähigkeiten. Ziel ist es, Neugierde und Wissensdurst zu fördern und die Schüler mit Lust und Freude zum Lernen zu motivieren.

Kinder haben die wundervolle Gabe, Neues leicht aufzunehmen. Sie sind Meister im Nachahmen und lernen hier schon ab der 1. Klasse Englisch – wie nebenbei, auf spielerischem Weg. Ab der 3. Klasse kann zwischen naturwissenschaftlich-mathematischem Projektunterricht und Französisch als Begegnungssprache gewählt werden.

In zahlreichen Arbeitsgemeinschaften (AGs), die den Schultag abwechslungsreich gestalten, werden Interessen geweckt und Fertigkeiten gefördert und vertieft.

Ergebnisse aus Unterricht und AGs werden bei Projekt-, Musik- und Theatertagen, zu saisonalen Festen, wie Weihnachten oder Fasching, sowohl den Mitschülern als auch den stolzen Eltern präsentiert. Nicht selten finden sich die Kreationen der Kinder im Schulalltag wieder, wenn sie der Zierde des Schulhauses dienen.

Die Verbundenheit der Schüler sowohl untereinander als auch mit den Lehrern schafft eine vertrauensvolle Atmosphäre, in der sich die Kinder wohlfühlen. Die Schüler der 4. Klassen übernehmen für die Lernanfänger der 1. Klassen eine Patenschaft, um den Erstklässlern – im für sie noch neuen Schulalltag – Betreuung und Hilfe zukommen zu lassen. Dabei werden freundschaftliche Bande geknüpft, Vertrauen geschlossen und nicht zuletzt Verantwortungsbewusstsein und soziales Engagement gefördert.

Die Kosten für den Schulbesuch einschließlich Mittagessen, Lehrmittel und Ganztagsbetreuung belaufen sich im Schuljahr 2016/17 auf 425,- € monatlich. Eine einmalige Aufnahmegebühr wird in Höhe von 250,- € erhoben. Einkommensabhängiges Schulgeld kann beantragt werden.



Rudolf Steiner Schule

Adresse	Auf dem Grat 3, 14195 Berlin		Schul-Nr.	06P04	Lageplan: C1
Anfahrt	Bus: X10, X83, 111, 115, 118, 183; U3-Bhf. Oskar-Helene-Heim				
Schulanfangsphase	Eingangsstufe	Tag der offenen Tür	siehe Website		
Schulleitung	Susanna Heim-Taubert	Sekretariat	Roswitha Ryschka		
Telefon	030/83 00 91 0	Fax	030/83 00 91 55/21		
Schülerzahl	840	Anzahl der Klassen	27	Anzahl Lehrer/-innen	98
barrierefrei	nein	Hortbetreuung	ja, auf dem Schulgelände		
Schulzweige	Allgemeinbildende Schule, alle Abschlüsse				
Schwerpunkte	Waldorfschule				
Fremdsprache	Englisch, Russisch, Französisch				
E-Mail-Adresse	info@dahlem.waldorf.net	Website	www.dahlem.waldorf.net		

Die Rudolf Steiner Schule Dahlem ist die älteste staatlich anerkannte Waldorfschule Berlins mit der Eingangsstufe für die jüngsten Schulkinder und den Klassenstufen 1 – 13. Die Eingangsstufe ist die Alternative zur Schulanfangsphase in den Grundschulen, in der die Kinder vielen praktischen und künstlerischen Tätigkeiten nachgehen und so den Weg zum schulischen Lernen finden.

Als offene Ganztagschule betreuen wir alle Kinder bis zur 6. Klasse mit einem Mittagessen bis 13:30/45 Uhr. Der Schulhort mit einer Betreuungszeit bis 16:00 Uhr, ein Kindergarten mit zwei Kleinkindgruppen und zwei Kindergartengruppen sind der Schule angegliedert. Unsere eigene Schulküche versorgt die Kinder mit Speisen aus überwiegend biologischem Anbau.

Die Schule hat 840 Schüler und ca. 98 Lehrer und Pädagogen. Den ersten bis vierten Klassen ist jeweils ein Erzieher zugeordnet, der die Klasse bis zur 4. Klassenstufe in der unterrichtsfreien Zeit kontinuierlich begleitet. Er arbeitet als Lernhelfer täglich im Unterricht mit und betreut am Nachmittag die Hortkinder der Klasse. Erzieher und Klassenlehrer arbeiten eng zusammen.

In den ersten Klassen wird der Klassenlehrer nicht nur durch den Klassenerzieher sondern auch durch einen Bewegungspädagogen täglich unterstützt. Zusätzlich wird der Klassenlehrer über Jahre für die individuelle Förderung einzelner Schüler von Förderlehrern, einem Schularzt und zwei Heileurythmisten beraten, die ihrerseits zusätzlich mit den Kindern einzeln oder in kleinen temporären Lerngruppen arbeiten. Diese Unterstützung erhalten nicht nur „bedürftige“ Kinder sondern alle Kinder der Klasse. Der Stundenumfang der Unterstützung durch Lern- und Bewegungshelfer sowie Förderlehrern, Schul-

arzt und Heileurythmisten variiert je nach Klassenstufe. Die von Rudolf Steiner entwickelte Waldorfpädagogik setzen wir zeitgemäß um und sehen heute einen unserer Schwerpunkte in der Förderung des selbstständigen Lernens der Schüler in Verbindung mit ihrem individuellen Lerntempo und ihren Fähigkeiten.

Fremdsprachen und Fächerkanon: Fremdsprachen werden ab der ersten/zweiten Klassenstufe unterrichtet. Die erste Fremdsprache ist Englisch, die zweite Fremdsprache Russisch, ab Klasse 6 wahlweise Französisch oder Russisch. Informationen über unsere Oberstufe entnehmen Sie bitte der Oberschulbroschüre 2015/16.

Zum Abschluss eines jeden Schuljahres werden Textzeugnisse erteilt; Noten werden nur in Hinblick auf Schulabschlüsse gegeben.

Arbeitsgemeinschaften in den Bereichen Sport, Musik, Kunst und Handwerk werden in unregelmäßiger Folge im Rahmen unserer Möglichkeiten für Schüler und Eltern angeboten.

Unsere Musiklehrer arbeiten eng mit den Musiklehrern der Freien Musikschule Berlin zusammen, sodass große Projekte wie klassenübergreifende Orchestertourneen, Chorkonzerte, Musicals, klasseninterne Musikprojekte usw. regelmäßig stattfinden.

Die individuelle Höhe des Schulbeitrags richtet sich nach dem Einkommen der Eltern. Anträge für Schulanfänger nehmen wir zwischen den Sommer- und Herbstferien in dem Jahr entgegen, das der Einschulung vorangeht, Anträge für Quereinsteiger während des ganzen Schuljahres.

Adresse	Salzachstraße 4, 14163 Berlin		Schul-Nr.	06P02	Lageplan: B2
Anfahrt	Bus 118, 622, 112, S 1 Haltestelle Mexikoplatz				
Schulanfangsphase	im Klassenverband	Tag der offenen Tür	8.10.2016, 11–14 Uhr		
Schulleitung	Frau Oldenburg-Jankowski	Sekretariat	Frau Hoffmann		
Telefon	030/801 53 85	Fax	030/8016 999		
Schülerzahl	122	Anzahl der Klassen	7	Anzahl Lehrer/-innen	13
barrierefrei	nein	Hortbetreuung	in Kooperation mit dem Mittelhof e. V.		
Schwerpunkte	<ul style="list-style-type: none"> • individuelles Lernen in kleinen Klassen (Ø 18 Kinder) • Einsatz von reformpädagogischen Elementen • Erziehung zur Selbständigkeit • Lernstrategien und -techniken • Strukturiertes Lernen, individuelle und gemeinsame Lernziele • Freiarbeit 				
Fremdsprache	1. Fremdsprache: Englisch ab Klasse 1				
E-Mail-Adresse	sec@waldschule-gerdes.de	Website	www.waldschule-gerdes.de		

Besondere Schwerpunkte: Kleine Schule – kleine Klassen

Individuelles Lernen in kindgerechtem Umfeld, Reformpädagogische Ansätze, Soziales Lernen, Lernen lernen, Frühenglisch ab der 1. Klasse, vielfältiges AG-Angebot

Die private Waldschule Gerdes ist eine staatlich anerkannte verlässliche Halbtagsgrundschule in der Nähe des Mexikoplatzes. Sie wurde 1912 von Johanna Gerdes gegründet.

Wichtige Elemente unseres Schulprofils sind kleine Klassen mit ca. 18 Schülern, Integration bzw. Förderung in alle Richtungen und die Einbeziehung von Reformpädagogik. In einem überschaubaren sozialen Umfeld und durch intensive persönliche Bindungen sowohl untereinander als auch zu den Lehrkräften werden die Kinder individuell auf die Zukunft vorbereitet.

Englisch wird ab der 1. Klasse unterrichtet. Reflektierter Umgang mit dem Computer und Internet ist uns ein Anliegen. Sonderpädagogisch oder lerntherapeutisch geschultes Personal kümmert sich zusätzlich um die individuelle Förderung sowohl schwächerer als auch hochbegabter Kinder.

Auf eine durchgängige Jahrgangsmischung der Klassen 1, 2 und 3 verzichten wir bewusst und legen den Schwerpunkt auf das soziale Lernen und die Erfahrungen innerhalb der Klassengemeinschaft. Durch partielle gemeinsame Lernzeiten unterschiedlicher Altersstufen erhalten die Kinder aber auch Impulse von anderen und können



individueller gefördert werden.

Regelmäßige Klassenfahrten stärken den Teamgeist und unterstützen die Lernprozesse. Projektorientiertes und selbstständiges Lernen im Team fördern Kernkompetenzen. Besonders in den höheren Klassenstu-

fen stehen die eigenständige Planung von Arbeitsprozessen und das Stecken individueller Ziele im Vordergrund.

Die Betreuung im Rahmen der verlässlichen Halbtagsgrundschule wird durch den Kooperationspartner Mittelhof e.V. – ebenfalls ein freier Träger – durchgeführt. Darüber hinaus bieten wir eine regelmäßige nachschulische Betreuung bis 14.30 Uhr/15.30 Uhr und eine Vielzahl an Arbeitsgemeinschaften an. Unser Betreuungsraum bietet ein ideales Umfeld für das Mittagessen der Kinder. Für Hortbetreuung steht unser langjähriger Kooperationspartner, die Kita Kaiserstuhl zur Verfügung.

Durch die Aufnahme Ihres Kindes werden Sie gleichzeitig Mitglied im Schul- und im Förderverein und können als Vereinsmitglied die Waldschule Gerdes aktiv mitgestalten. Schulgeld und Vereinsbeiträge belaufen sich auf insgesamt 275 Euro pro Monat. Hinzu kommt ggf. der Kostenanteil für die Betreuung und das Essen. Weitere Informationen zur Waldschule Gerdes finden Sie auf unserer Internetseite unter www.waldschule-gerdes.de

Angebote für Eltern und Familien im Bezirk Steglitz-Zehlendorf

Elternbildung

Unter Elternbildung verstehen wir Gruppenangebote und Einzelberatungen, die konzeptionell darauf ausgerichtet sind, Erziehungskompetenzen von Eltern zu entwickeln, zu fördern und zu stärken.

Im Rahmen von Elternbildung erhalten Eltern Kenntnis über den aktuellen Stand der pädagogischen und psychologischen Forschung (Information) und werden ermutigt, das erworbene Wissen in ihren Erziehungsalltag zu integrieren (Transfer).

Elternbildungsangebote

- unterstützen Eltern bei der Klärung ihrer eigenen Rolle und der Rolle der Kinder innerhalb der Familie,
- informieren über Elternrechte und Kinderrechte,
- vermitteln Eltern Fähigkeiten, sich dem Erziehungsalltag methodisch versiert zu stellen. (AG Elternbildung Steglitz-Zehlendorf)

Die Schule für Jung und Alt

Wir wollten doch...



... schon lange etwas gemeinsam tun. Bei uns sind Familien herzlich willkommen, zu: Eltern-Kind-Kursen, Vorträgen zur modernen Erziehung, zur Gesundheit ...

Victor-Gollancz-Volkshochschule Steglitz-Zehlendorf
www.vhssz.de | Tel. 90299 5020 | twitter #vhssz

contact - Jugendhilfe und Bildung gGmbH**contact – Jugendhilfe und Bildung gGmbH**

KBH, Ramsteinweg 40
14165 Berlin

Tel 030-847 22 470,
Fax 030 847 22 471
kbh@contactgmbh.de
www.contactgmbh.de

Seit 1998 unterstützen wir Familien, Kinder und Jugendliche in den Bezirken Steglitz-Zehlendorf und Schöneberg-Tempelhof

Ambulante Hilfen zur Erziehung (§ 27ff. SGB VIII) Kinder- und Jugendförderung (§ 11 SGB VIII) Schulbezogene Jugendhilfe (u.a. § 13 SGB VIII) Familienbildung (§ 16 SGB VIII)

Lehrgänge in systemischer Pädagogik & Beratung

seit 2010 in Berlin und Bonn: Masterstudiengänge in Kooperation mit der Donau Uni Krems

Wirtschafts- und Organisationspsychologie
Social Management
Social Work

**Mittelhof****Mittelhof e.V.**

Kontakt: Fon 80 10 90 78
Mail saathoff@mittelhof.org
www.mittelhof.org

Elternkurse "Starke Eltern – Starke Kinder" ® Elternthemenabende, Elternberatung, SchreiBabyAmbulanz, Hebammensprechstunde Kurse + Gruppen für Eltern und Kinder, Cafés

Steglitz:
Villa Folke Bernadotte
Jungfernstieg 19, 12207 Berlin, 77 05 99 76
Nachbarschaftshaus Lilienthal
Schütte-Lanz-Str. 43, 12209 Berlin, 49 80 56 47

Zehlendorf:
Villa Mittelhof
Königstr. 42-43, 14163 Berlin, 80 10 90 78
Mehrgenerationenhaus Phoenix
Teltower Damm 228, 14167 Berlin, 84 50 92 47

**NACHBARSCHAFTSHEIM SCHÖNEBERG E.V.**

Bildung · Kultur · Erziehung · Pflege · Selbsthilfe · Soziale Dienste

www.nbhs.de

**Jugend- und Familienzentrum
JeverNeun**

Jeverstraße 9, 12157 Berlin
Tel 030-79 74 78 04
Fax 79 74 78 05
eltern@nbhs.de
jeverneun@nbhs.de
www.jeverneun.nbhs.de
S-Bahnhof Feuerbachstraße, U-Bhf Schlossstraße, Bus 181

Information, Begleitung, Austausch

- Angebote während der Schwangerschaft und Kleinkindzeit
- Elternkurs „Stressfrei ins Familienglück“ – vom Paar zum Elternpaar
- Angebote für Eltern zur Einschulung
- Elternkurs „Starke Eltern- starke Kinder“ ®
- Freizeitprogramm für Grundschul Kinder am Nachmittag und in den Ferien
- Familienangebote, Feste

**Sozialpädagogische Praxis Langer
gGmbH**

Flemmingstr. 14 b
12163 Berlin

Tel 030 - 236 336 36
Fax 030 - 236 336 18



Wir unterstützen Familien in Steglitz mit unserem Beratungsangebot, den Hilfen zur Erziehung und sozialpädagogischen Projekten

info@praxislanger.de
www.praxislanger.de

FAMOS

Verein für familienorientierte
sozialpädagogische Hilfen

FAMOS e.V.

Verein für familienorientierte sozialpädagogische Hilfen
Celsiusstrasse 60
12207 Berlin

info@famosev.de
(Bus 186, S-Bahn Lichterfelde Süd)
Information: Frau Scherfenberg-Ndong 030 - 850 758 19

ELTERNKURSE

- **FuN – Familie und Nachbarschaft**
fördert die Beteiligung bildungsungewohnter und sozial benachteiligter Familien und bietet Erfahrungsraum für Eltern und Kinder
- **FuN Baby**
speziell für Mütter mit Kleinkindern bis etwa 1,5 Jahren die Teilnahme ist kostenlos
- **Starke Eltern – Starke Kinder®**
Gewaltfreiheit in der Erziehung = Respekt, miteinander und voneinander lernen, Gleichheit, Vertrauen und Anerkennung



Fill-Förderinstitut Lernen lernen

Unter den Eichen 54
12203 Berlin

Tel 030-84 10 87 82
Fax 030 84 10 87 81
info@fill-berlin.de,
www.fill-berlin.de
Bus 148, 101, M11, X11,
S-Bhf Lichterfelde West

- Integrative Lerntherapie im Bereich LRS und Rechenschwäche
- Psychotherapie
- Kurse zum Thema „Lernen lernen“
- ADS-Training
- Elternangebote: Workshop „Lernen lernen“
- - Anti-Stress-Training

Kinder- und Jugendgesundheitsdienst



Standorte:
Robert-Lück-Str. 5
Tel: 90 299-3662/3581

Mercatorweg 6
Tel: 90 299-2842/2832

Sonneberger Weg 28/29
Tel: 90 299-2863/2866

Potsdamer Str. 8
Tel: 90 299- 5746/6828

Wir sind ein Team aus ÄrztInnen , Arzthelferinnen und SozialpädagogInnen und beraten von der Geburt eines Kindes bis zur Schulentlassung in allen sozialpädagogischen und gesundheitlichen Fragen z. B. Pflege, Ernährung, Entwicklung und Impfung.

Laufende Gruppenangebote:
Dumbo
Bea
Oase
(Bitte aktuelle Termine erfragen)

Weitere Informationen unter:
www.steglitz-zehlendorf.de/gesundheitsamt
e-mail: kjgd-sozialdienst@ba-sz.berlin.de

Kostenfreie Angebote



Ziesche GeSAB

Gesellschaftliche und sozialpädagogische
Arbeit und Beratung
Benzmannstr. 10
12167 Berlin

Tel 030 - 75 65 01 07
Fax 030 - 75 65 07 11
gesab-grimm@t-online.de
www.gesab-berlin.de

Elternkurse
« Starke Eltern – Starke Kinder»
Erziehungs- und Familienberatung

Fahrbibliothek

Nentershäuser Platz 1, 14163 Berlin
 Tel: 90299-5098/-6447
 E-Mail: fahrbibliothek@stadtbibliothek-steglitz-zehlendorf.de
 Gültigkeitsdauer Bibliotheksausweis: 1 Jahr

Als Partner der Grundschulen fährt die Fahrbibliothek Steglitz-Zehlendorf in der Schulzeit die unten genannten Grundschulen wöchentlich an und bietet Schülern, Lehrern und Erziehern damit die Möglichkeit, Medien und Medienkisten vor Ort zu entleihen und zu bestellen.



Grundschulen, an denen die Fahrbibliothek Steglitz-Zehlendorf steht:

Athene-Grundschule	Montag	11.45 – 14.15 Uhr
Clemens-Brentano-Grundschule	Dienstag	12.30 – 14.00 Uhr
Conrad-Schule	Mittwoch	09.30 – 12.00 Uhr
Dreilinden-Grundschule	Dienstag	09.00 – 11.30 Uhr
Erich-Kästner-Grundschule	Freitag	09.00 – 12.00 Uhr
Giesensdorfer Grundschule	Donnerstag	09.15 – 11.30 Uhr
Grundschule am Buschgraben	Dienstag	09.00 – 11.00 Uhr
Grundschule am Karpfenteich	Donnerstag	12.15 – 14.15 Uhr
Grundschule unter den Kastanien	Dienstag	12.15 – 14.00 Uhr
Johannes-Tews-Grundschule	Freitag	09.00 – 12.00 Uhr
Kronach-Grundschule	Montag	12.15 – 14.00 Uhr
Mühlenau-Grundschule	Montag	09.00 – 11.30 Uhr
Quentin-Blake-Grundschule/ Biesalski-Schule	Donnerstag	10.00 – 12.00 Uhr
Sachsenwald-Grundschule	Donnerstag	14.30 – 15.30 Uhr
Schweizerhof-Grundschule	Montag	09.30 – 11.45 Uhr
Süd-Grundschule	Mittwoch	10.00 – 12.15 Uhr



stadtbibliothek
 steglitz-zehlendorf



Immer auf Achse
 Der Bücherbus kommt

www.stadtbibliothek-steglitz-zehlendorf.de

Adressen

• **Ingeborg-Drewitz-Bibliothek**

Bezirkszentralbibliothek mit Musikabteilung
und Kinder- und Jugendabteilung

12165 Berlin • Grunewaldstraße 3

Tel.: 9 02 99 24 10

Fax: 9 02 99 24 15

Mo. bis Fr.	10.00 bis 20.00 Uhr
Sa.	12.00 bis 17.00 Uhr

• **Stadtbibliothek Lankwitz**

12247 Berlin • Bruchwitzstraße 37

Tel.: 7 68 90 50 12

Fax: 7 68 90 50 18

Mo., Di., Do., Fr.	12.00 bis 20.00 Uhr
Mi.	11.00 bis 16.00 Uhr

• **Gottfried-Benn-Bibliothek**

Mittelpunktbibliothek
mit Kinder- und Jugendabteilung

14163 Berlin • Nentershäuser Platz 1

Tel.: 9 02 99 54 58

Fax: 9 02 99 61 88

Mo. bis Fr.	11.00 bis 19.00 Uhr
Sa.	10.00 bis 14.00 Uhr

• **Fahrbibliothek Steglitz-Zehlendorf**

14163 Berlin • Nentershäuser Platz 1

Tel.: 9 02 99 50 98/64 47

Fax: 9 02 99 61 88

Die Bücherbusse sind an den Haltepunkten
telefonisch zu erreichen.

Tel.: 0172-3 08 59 39/47



stadtbibliothek
steglitz-zehlendorf

- Adressen und Öffnungszeiten
- Benutzungsbedingungen
- Entgelte
- Verlängerung



www.stadtbibliothek-steglitz-zehlendorf.de

Optimale Werbung:

Nutzen auch Sie die begehrten
Broschüren „Grund- und Oberschulen
in Steglitz-Zehlendorf für Ihre Werbung

Informationen und Metadaten
erhalten Sie jetzt sofort unter

030/76 67 78 01
www.headline-berlin.de

Sponsorenaufruf zum Ideen- und Realisierungswettbewerb „Bessere Schulhöfe für Steglitz-Zehlendorf“

Das Bezirksamt Steglitz-Zehlendorf hat sich vorgenommen, die Qualität der Schulhöfe in den nächsten Jahren deutlich zu verbessern. Dazu wurde ein Ideen- und Realisierungswettbewerb gestartet, dessen Schirmherr Herr Senator Heilmann ist.

Auf der Grundlage eines offen ausgeschriebenen Wettbewerbs konnten Schulen aus dem Bezirk Vorschläge zur Verbesserung Ihrer Schulhöfe einreichen. Eltern, Fördervereine, Lehrerinnen und Lehrer sowie Schülerinnen und Schüler waren aktiv und haben sich viele spannende Gedanken gemacht.

Aus den eingereichten Vorschlägen hat eine Jury neun Maßnahmen ausgewählt, die gemeinsam vom Fachbereich Grünflächen, dem Schulamt und den jeweiligen Schulen realisiert werden. Ziel des Projekts ist die Erhöhung der Aufenthaltsqualität und der pädagogischen Nutzbarkeit der Schulhöfe für die Schülerinnen und Schüler.

Herausgekommen sind Umgestaltungsvorschläge für die folgenden 9 Schulhöfe im Bezirk: Beethoven-Oberschule, Biesalski-Schule und Quentin-Blake-Grundschule, Bröndby-Schule, Dreilinden-Gymnasium, Dunant-Grundschule, Erich Kästner Grundschule, Giesensdorfer Grundschule, Schadow-Gymnasium und Zinnowwald-Grundschule.

Eine der Bedingungen war eine starke Eigenbeteiligung der Schulen und ihrer Fördervereine, bei der Realisierung ihrer Vorschläge in verschiedensten Formen. Die Abteilungen für Jugend, Gesundheit, Umwelt und Tiefbau sowie für Bildung, Kultur, Sport und Bürgerdienste werden ebenfalls einen großen Teil zur Realisierung beitragen. Die Realisierung der Projekte wird möglichst schnell vorangetrieben.

Für die Gesamtfinanzierung oder die Finanzierung einzelner Projekte suchen wir noch dringend Sponsoren oder Paten, die mit ihrer Spende zur schnellen Umsetzung der Maßnahmen beitragen wollen.

Bei Interesse wenden Sie sich bitte an:

- Christa Markl-Vieto, Bezirksstadträtin für Jugend, Gesundheit, Umwelt und Tiefbau, Telefon (030) 90299-4300, E-Mail: christa.markl-vieto@ba-sz.berlin.de
- oder an Cerstin Richter-Kotowski, Bezirksstadträtin für Bildung, Kultur, Sport und Bürgerdienste, Telefon (030) 90299-7700, E-Mail: cerstin.richter-kotowski@ba-sz.berlin.de



A

Alt-Lankwitzer Grundschule 30
 Anna-Essinger-Gemeinschaftsschule 31
 Athene-Grundschule 32

B

Berlin International School (Kant-Schule) 81
 Berthold-Otto-Schule 72
 Biesalski-Schule 65

C

Caroline-von-Heydebrand-Schule 73
 Clemens-Brentano-Grundschule 33
 Conrad-Schule 35

D

Dreilinden-Grundschule 36
 Dunant-Grundschule 37

E

Emil Molt Schule 74
 Erich-Kästner-Grundschule 38
 Evangelische Schule Steglitz 75

F

Freie Schule Anne-Sophie 76
 Friedrich-Drake-Grundschule 39

G

Giesensdorfer Schule 40
 Grundschule am Buschgraben 41
 Grundschule am Insulaner 42
 Grundschule am Karpfenteich 43
 Grundschule am Königgraben 44
 Grundschule am Stadtpark Steglitz 45
 Grundschule an der Bäke 46
 Grundschule unter den Kastanien 47

I

Internationale Montessori-Schule 77
 Internationale Schule Berlin (Kant-Schule) 82

J

Johann-August-Zeune-Schule 66
 Johannes-Tews-Grundschule 48
 John-F.-Kennedy-Schule 49

K

Kant-Grundschule 83
 Käthe-Kruse-Grundschule 50
 Katholische Schule St. Ursula 78
 Königin-Luise-Stiftung 79
 Kronach-Grundschule 51

L

Ludwig-Bechstein-Grundschule 52

M / N

Mercator-Grundschule 53
 Mühlenau-Grundschule 54
 Nord-Grundschule 55

P

Parzival-Schule 69
 Paul-Schneider-Grundschule 56
 Pestalozzi-Schule 67
 Peter-Frankenfeld-Schule 68
 Phorms Campus Berlin Süd 80

Q

Quentin-Blake-Grundschule 57

R

Rothenburg-Grundschule 58
 Rudolf-Steiner-Schule 84

S

Sachsenwald-Grundschule 59
 Sancta-Maria-Schule der Hedwigsschwestern 70
 Schweizerhof-Grundschule 61
 Süd-Grundschule 62

W / Z

Waldschule Gerdes e.V. 85
 Zinnowwald-Grundschule 63