

Vorlage zur Kenntnisnahme

für die Sitzung der Bezirksverordnetenversammlung am 28.06.2018

1. Gegenstand der Vorlage: Veränderung der Einzugsbereiche in der Region Marzahn zum Schuljahr 2019/2020

2. Die BVV wird um Kenntnisnahme gebeten:

Das Bezirksamt Marzahn-Hellersdorf hat in seiner Sitzung am 05.06.18 beschlossen, die BA-Vorlage Nr. 0336/V zur Kenntnisnahme vorzulegen.

Dagmar Pohle
Bezirksbürgermeisterin

Gordon Lemm
Bezirksstadtrat für Schule, Sport
Jugend und Familie

Anlage

Vorlage für das Bezirksamt
- zur Beschlussfassung -
Nr. 0336/V

- A. Gegenstand der Vorlage: Veränderung der Einzugsbereiche in der Region Marzahn zum Schuljahr 2019/2020
- B. Berichtersteller/in: Bezirksstadtrat Herr Lemm
- C.1 Beschlussentwurf: Das Bezirksamt beschließt die Veränderung der Einzugsbereiche in der Region Marzahn zum Schuljahr 2019/2020 vorbehaltlich der Verabschiedung einer entsprechenden gesetzlichen Regelung durch das Abgeordnetenhaus bezüglich der Gemeinschaftsschulen.
- C.2 Weiterleitung an die BVV zugleich Veröffentlichung: Das Bezirksamt beschließt weiterhin, diese Vorlage der BVV zur Kenntnisnahme vorzulegen und zu veröffentlichen.
- D. Begründung: Durch die steigenden Schülerzahlen im Bezirk Marzahn-Hellersdorf sind Maßnahmen notwendig, um weiterhin wohnortnahe Schulplätze für Grundschul Kinder bereitstellen zu können. Neben der langfristigen Schaffung zusätzlicher räumlicher Kapazitäten gibt es kurzfristig die Möglichkeit, anhand systematischer Änderung der Einzugsbereiche, die Auslastungen der Schulen gleichmäßiger zu verteilen.
In der Region Marzahn sind innerhalb der Planungsregionen ungleiche Auslastungsquoten zu erkennen. In Marzahn-Nord und Marzahn-Mitte gibt es freie Kapazitäten, in Marzahn-Süd hingegen sind die überwiegenden Schulen übernachgefragt und mit einem Auslastungszustand von bis zu 190 % belegt (siehe Anlage).
Anhand einer Software, die mit der geografischen Einheit der statistischen Blöcke arbeitet, konnten die Schulplanungsregionen systematisch arrondiert werden und eine gleichmäßigere Verteilung der Schülerzahlen erfolgen. Das führt dazu, dass Schulen mit besonders hohem Auslastungszustand durch andere Schulstandorte perspektivisch entlastet werden.
Die Schulkonferenzen der betroffenen Schulen wurden gem. Schulgesetz § 76 Abs. 3 Punkt 6 Schulgesetz für das Land Berlin angehört.
Der Bezirksschulbeirat ist hierzu gem. § 111 Abs. 3 Ziffer 3 des Schulgesetzes von Berlin am 11.04.2018 angehört worden.

- E. Rechtsgrundlagen: § 15, § 36 Abs. 2 Buchstabe b, f und Abs. 3
Bezirksverwaltungsgesetz (BezVG);
§ 76 Abs. 3 Punkt 6 Schulgesetz von Berlin;
§ 109 Abs. 2 Schulgesetz von Berlin;
§ 111 Abs. 3 Ziffer 3 Schulgesetz von Berlin
- F. Haushaltsmäßige
Auswirkungen: keine
- G. Zielgruppenrelevante
Auswirkungen: Für Kinder und Jugendliche wurde die Auslastung der
Schulen nach den gegebenen Möglichkeiten angeglichen
und ermöglicht u.a. eine verbesserte Lernsituation in den
Klassen/Schulen. Schulwege sind teilweise verändert, aber
unter der Maßgabe altersangemessener Distanzen
berücksichtigt.

Gordon Lemm
Bezirksstadtrat für Schule, Sport,
Jugend und Familie

Anlage

ESB Änderung in Marzahn

Alter ESB mit Daten von AfS auf den Jahrgang bezogen										Neues ESB						
Auslastung					Prognose		Mittelwert			Auslastung			Prognose		Mittelwert	
Schulname	BSN	Kap.1.Jg.	Jg.2012	Jg. 2013	Auslastung	Jg.2014	Jg.2015	Schüler	Auslastung	Jg.2012	Jg.2013	Auslastung	Jg.2014	Jg.2015	Mittelwert	Auslastung
Paavo-Nurmi-GS	10G01	88	85	70	80,00	81	65	75	86,00	88	79	90,29	85	70	81	92,00
Selma-Lagerlöf-GS	10G03	63	65	71	113,60	46	54	59	94,40	62	69	110,40	53	65	62	99,60
Falken-GS	10G04	63	46	48	76,80	44	51	47	75,60	28	36	57,60	33	41	35	55,20
Ebereschen-GS	10G05	63	39	31	49,60	48	49	42	66,80	68	58	92,80	69	71	67	106,40
Gretel-Bergmann-GemS	10G06	125	95	88	70,40	106	109	100	79,60	76	84	67,20	94	101	89	71,00
K.-F.-Friesen-GS	10G07	88	71	85	97,14	78	82	79	90,29	74	88	100,57	82	92	84	96,00
Wilhelm-Busch-GS	10G08	113	139	112	99,56	131	107	122	108,67	108	97	86,22	117	110	108	96,00
GS-Am Bürgerpark	10G09	113	78	68	60,44	66	85	74	66,00	142	114	101,33	109	121	122	108,00
Peter-Pan-GS	10G10	75	109	103	137,33	114	121	112	149,00	99	93	124,00	102	103	99	132,33
GS an der Mühle	10G11	63	123	121	193,60	115	121	120	192,00	80	87	139,20	85	83	84	134,00
GS an der Geißenweide	10G12	63	103	102	163,20	96	89	98	156,00	80	87	139,20	85	83	84	134,00
Marcana GemS	10K11	75	80	98	130,67	84	95	89	119,00	72	71	94,67	67	66	69	92,00
GS unter dem Regenbogen	10G14	125	119	123	98,40	98	128	117	93,60	148	149	119,20	118	143	140	111,60
Schule am grünen Stadtrand	10G34	63	21	24	38,10	28	20	23	36,90	39	36	57,14	39	30	36	57,14

Auslastungskategorie	in %
Extrem geringe Auslastung	< 80
Geringe Auslastung	80-90
Optimale Auslastung	90-115
Hohe Auslastung	115-130
Extrem hohe Auslastung	> 130

Veränderung Einzugsbereich - Gesamtübersicht in Blöcke

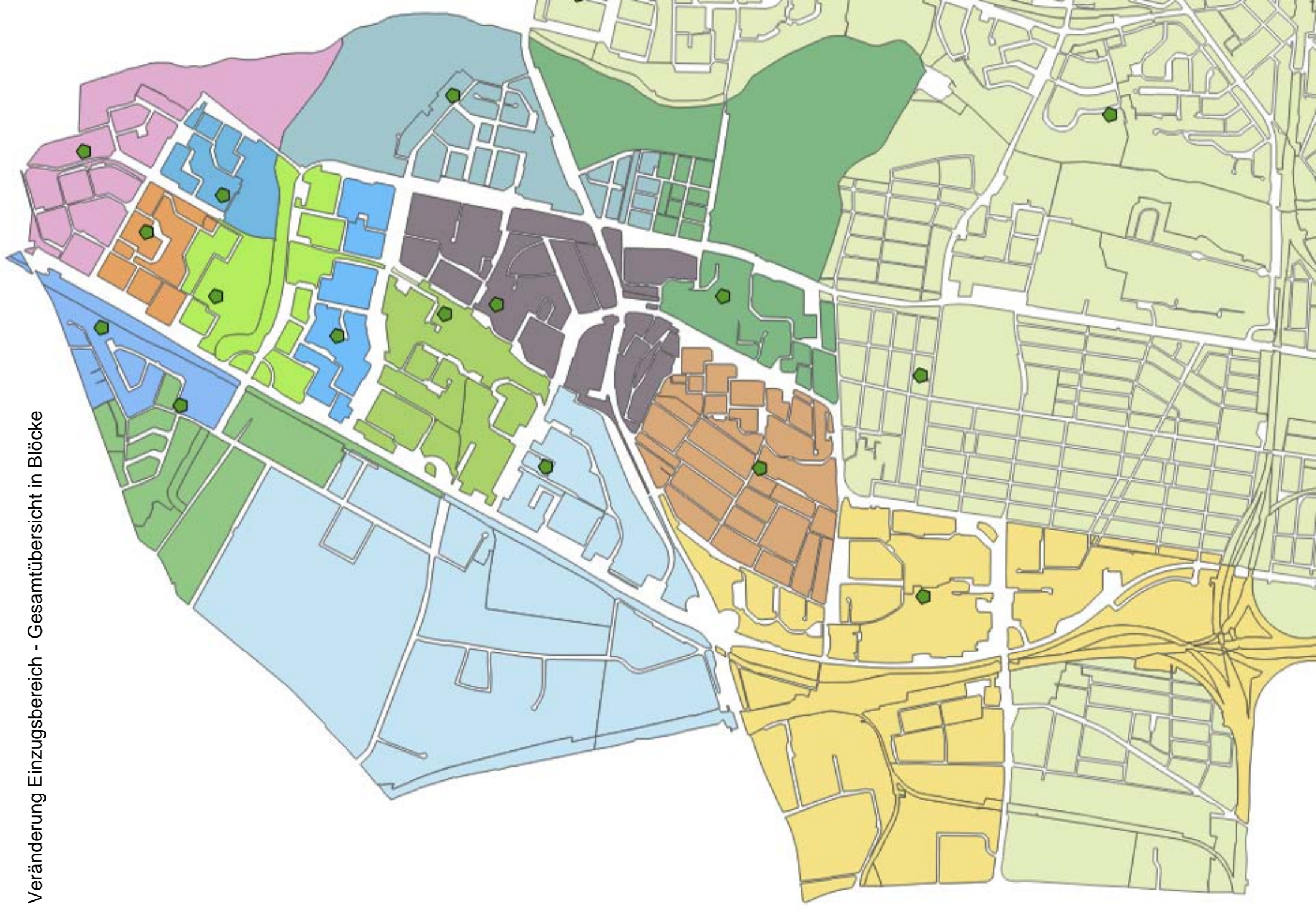

Veränderung Einzugsbereiche - Gesamtübersicht Norden

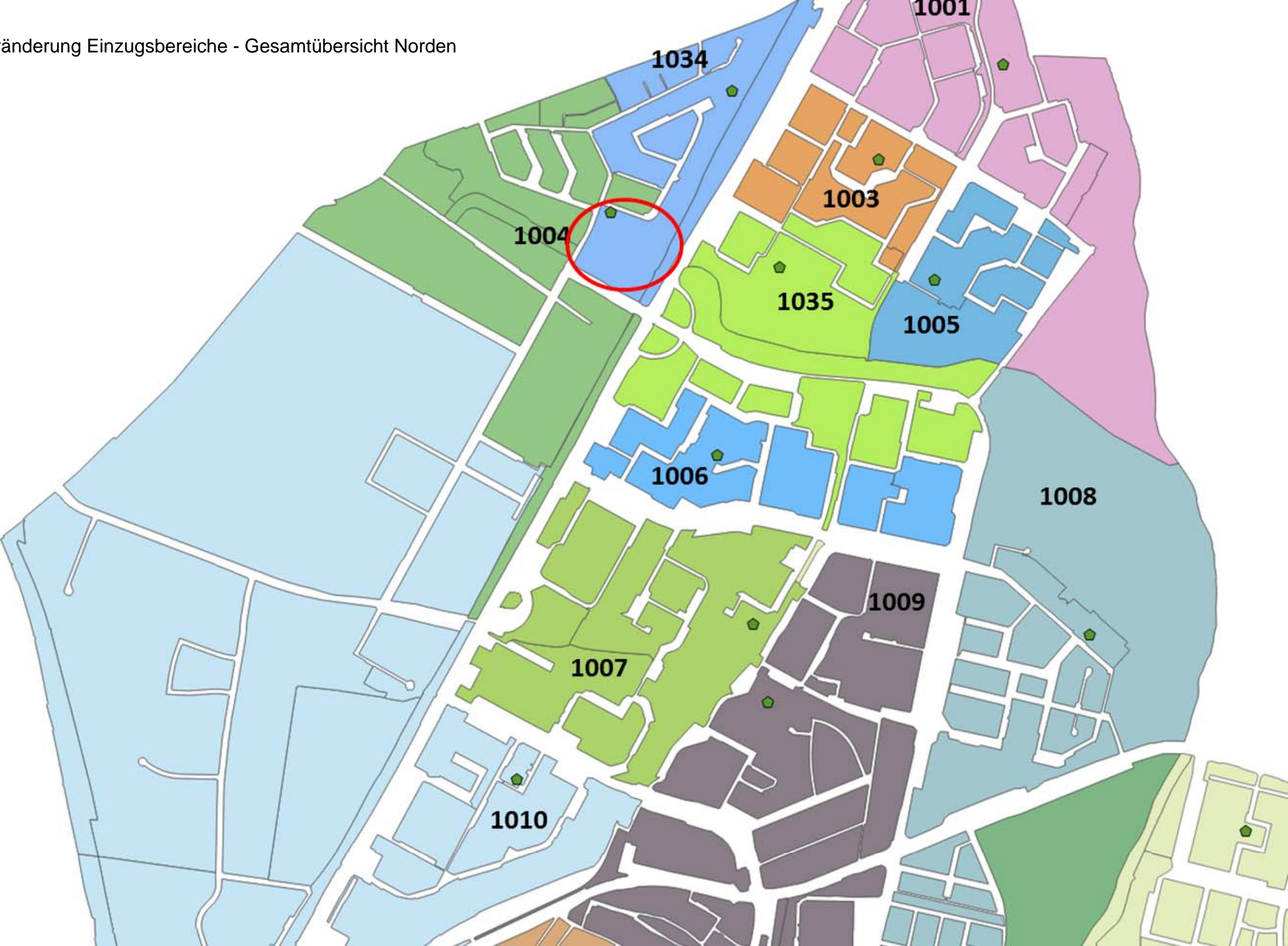

Veränderung Einzugsbereiche
Gesamtübersicht Süden

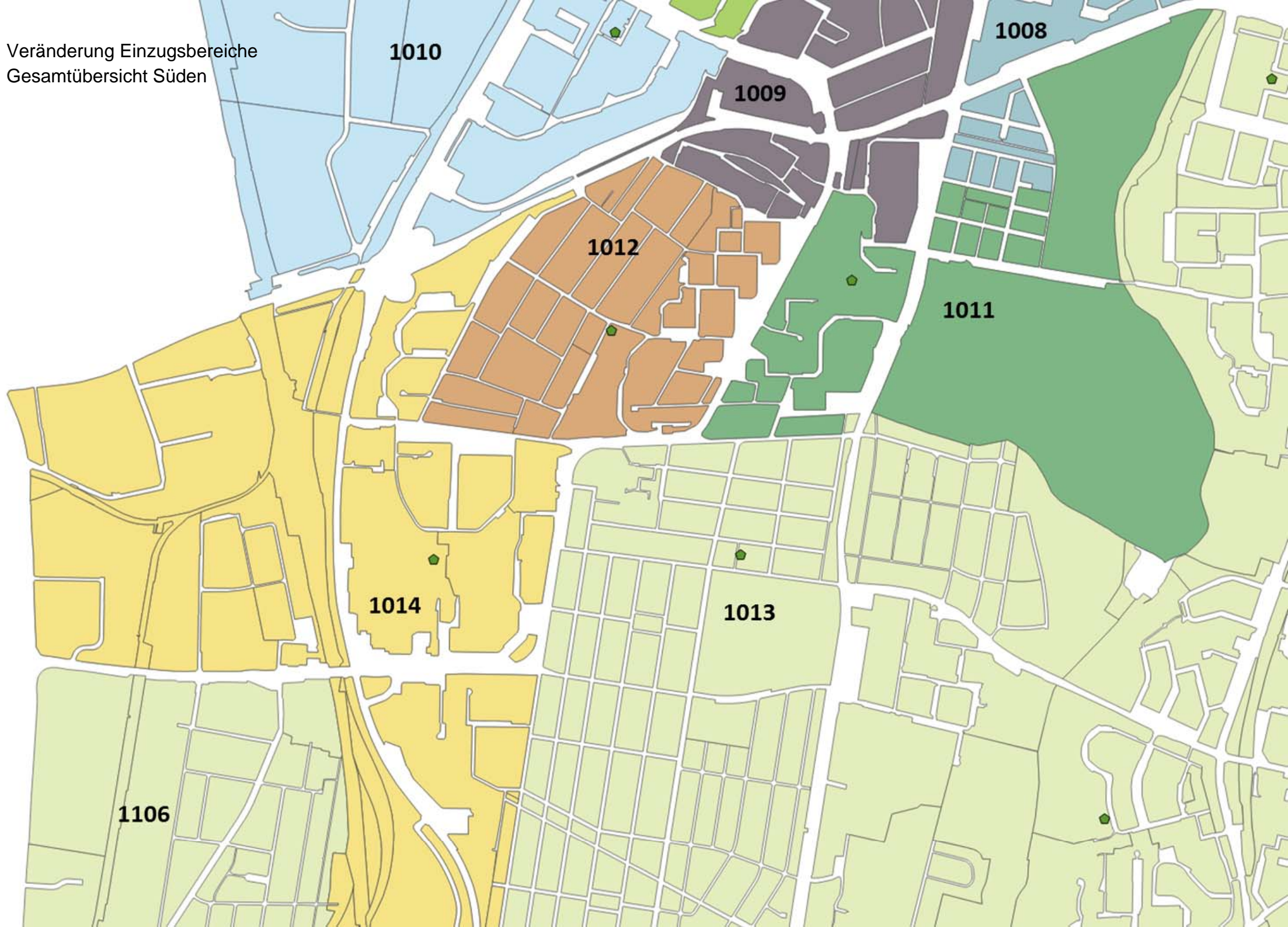

Veränderung Einzugsbereiche
Paavo-Nurmi-Grundschule
10G01

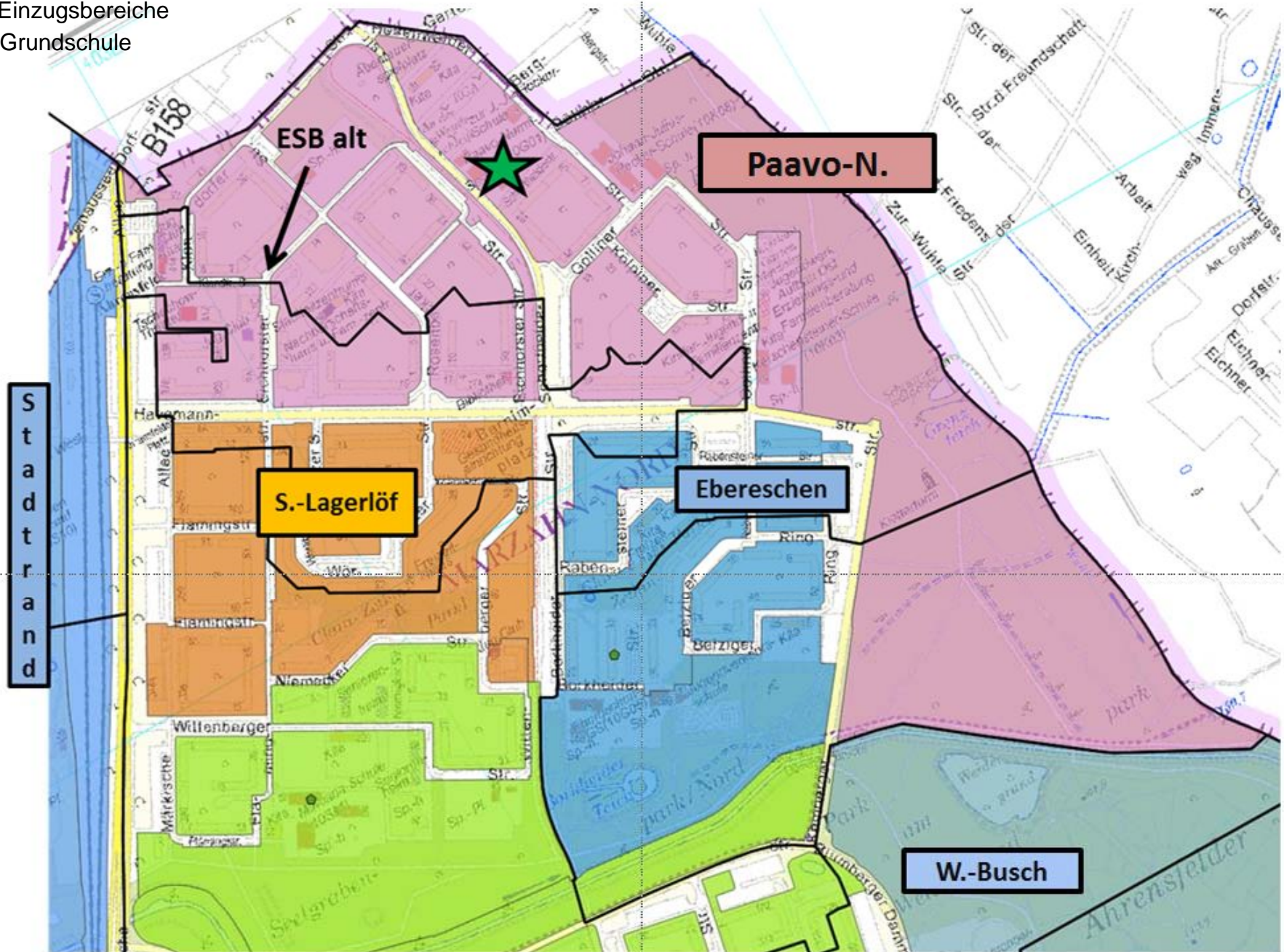

rosa Füllung:
schwarze Linie:
Grüner Stern:

ESB neu
ESB alt
Schulstandort

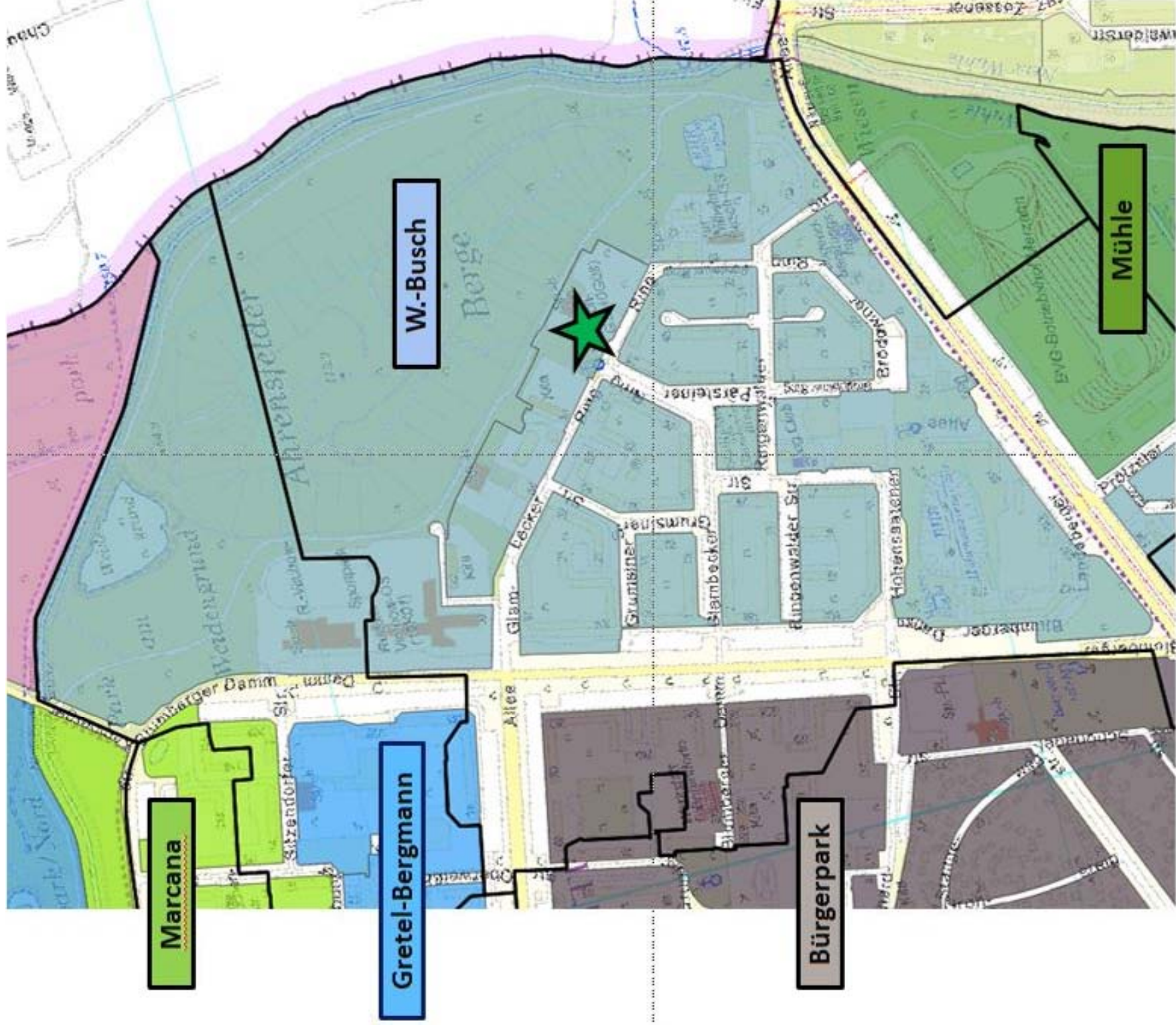

grau grüne Füllung:

ESB neu

schwarze Linie:

ESB alt

Grüner Stern:

Schulstandort

Veränderung Einzugsbereiche, Wilhelm-Busch-Grundschule, 10G08, Blatt 2

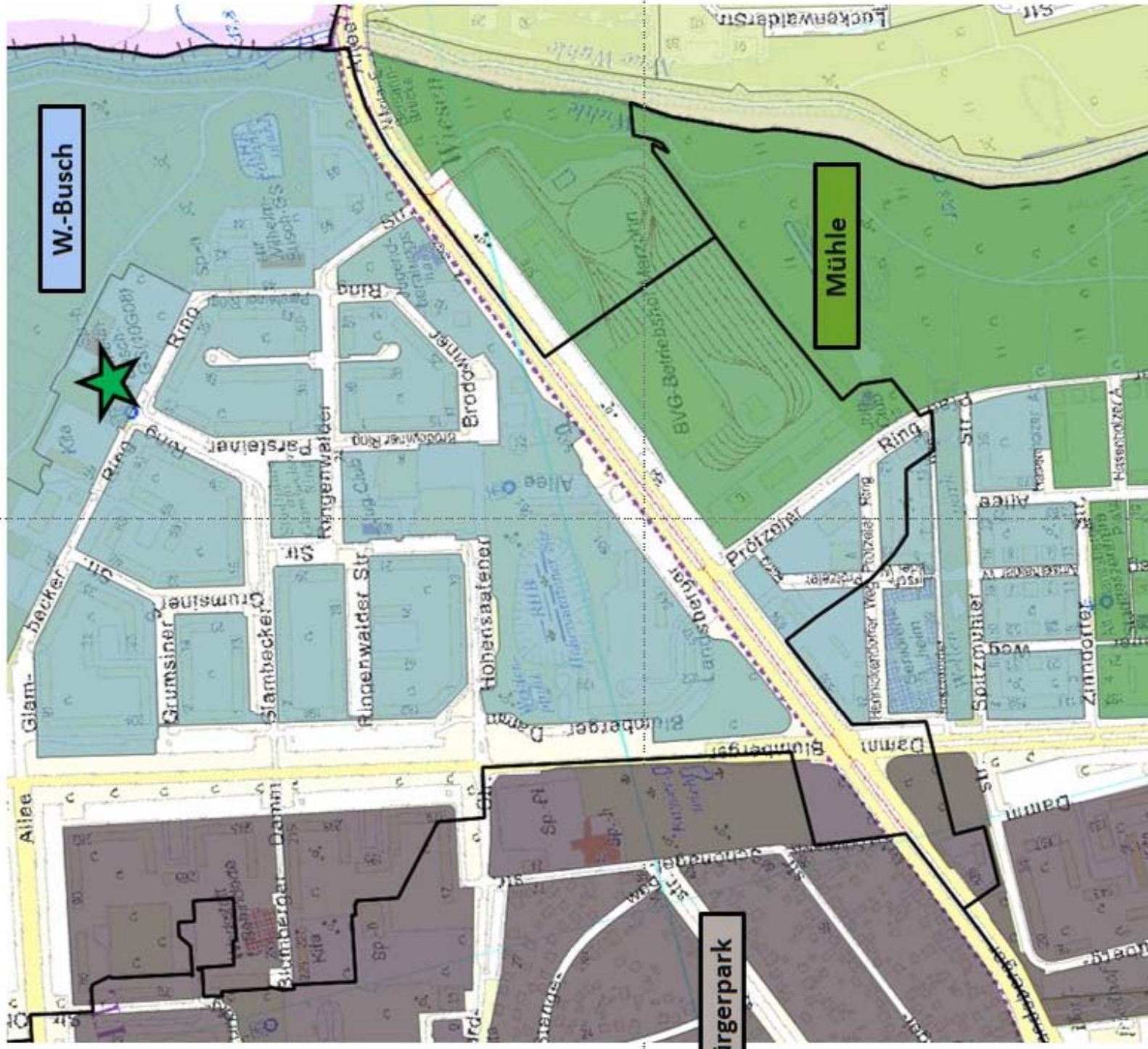

grau grüne Füllung:

schwarze Linie:

Grüner Stern:

ESB neu

ESB alt

Schulstandort

Veränderung Einzugsbereiche
Grundschule am Bürgerpark
10G09, Blatt 1



Braune Füllung: ESB neu
schwarze Linie: ESB alt
Grüner Stern: Schulstandort

Veränderung Einzugsbereiche
 Grundschule am Bürgerpark
 10G09, Blatt 2

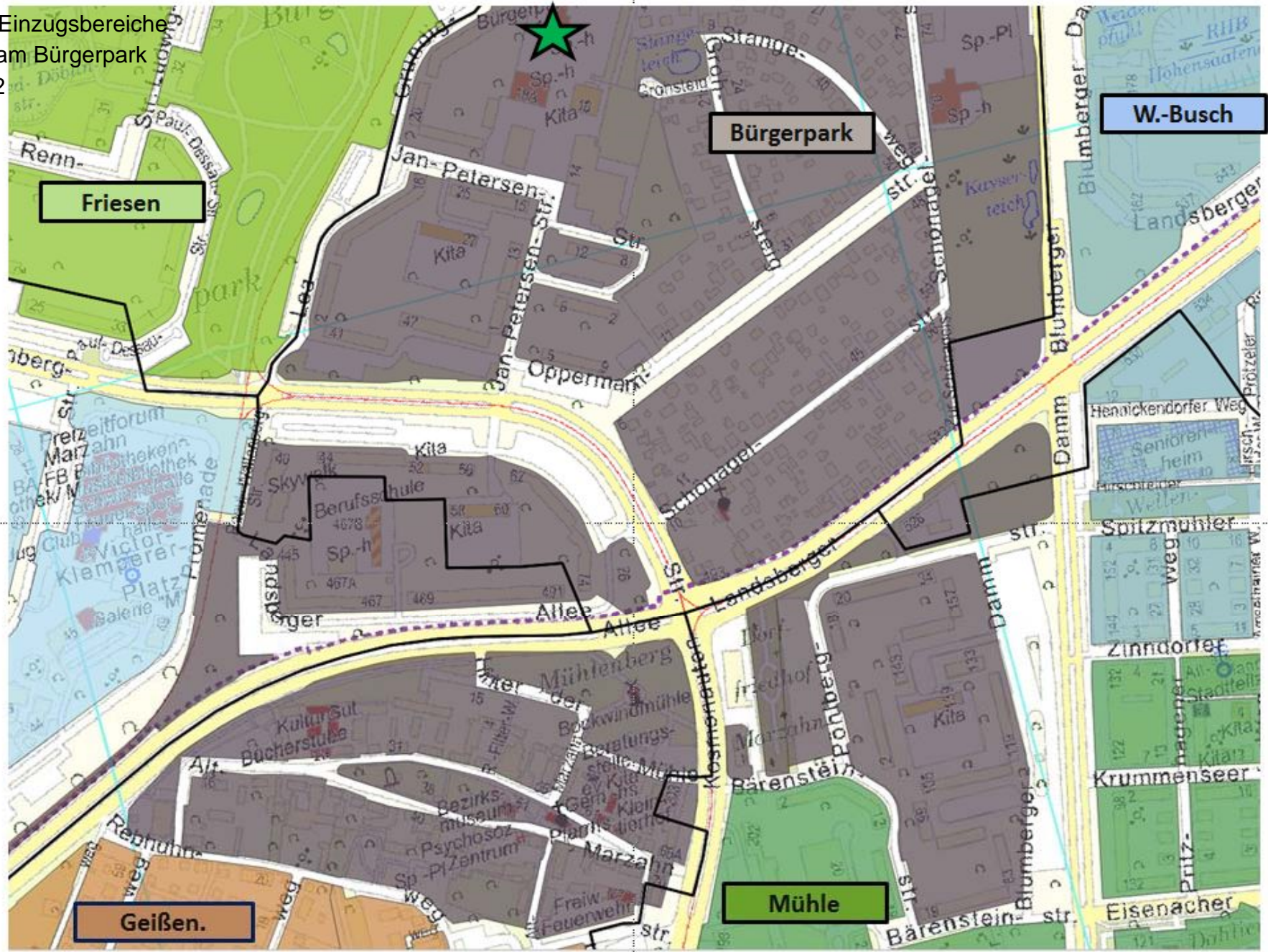

Braune Füllung:
 schwarze Linie:
 Grüner Stern:

ESB neu
 ESB alt
 Schulstandort

Veränderung Einzugsbereiche
Grundschule an der Mühle
10G11



grüne Füllung:
schwarze Linie:
Grüner Stern:

ESB neu
ESB alt
Schulstandort

Veränderung Einzugsbereiche
Grundschule an der Geißenweide
10G12

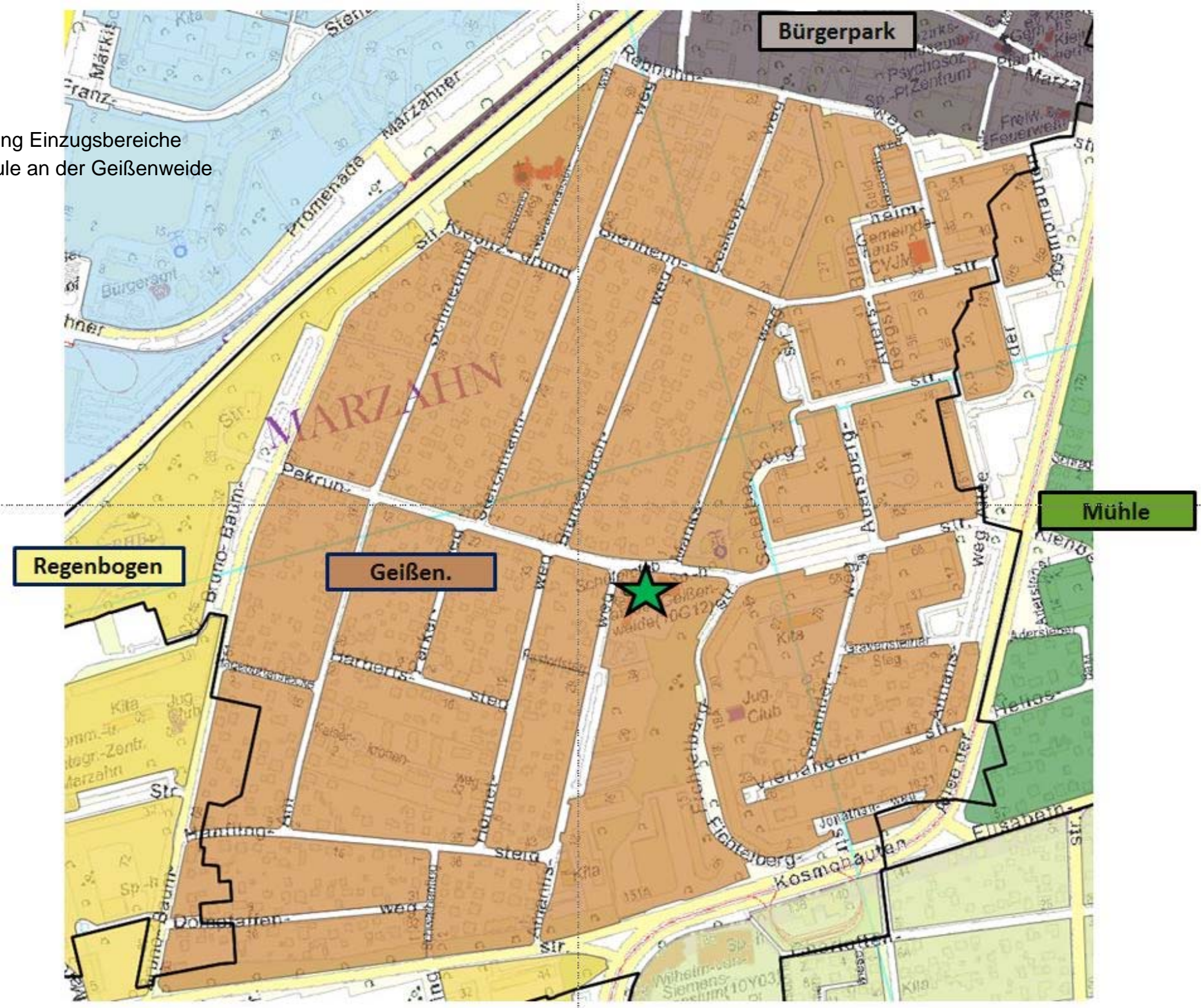

Veränderung Einzugsbereiche
Marcana-Schule
10K11

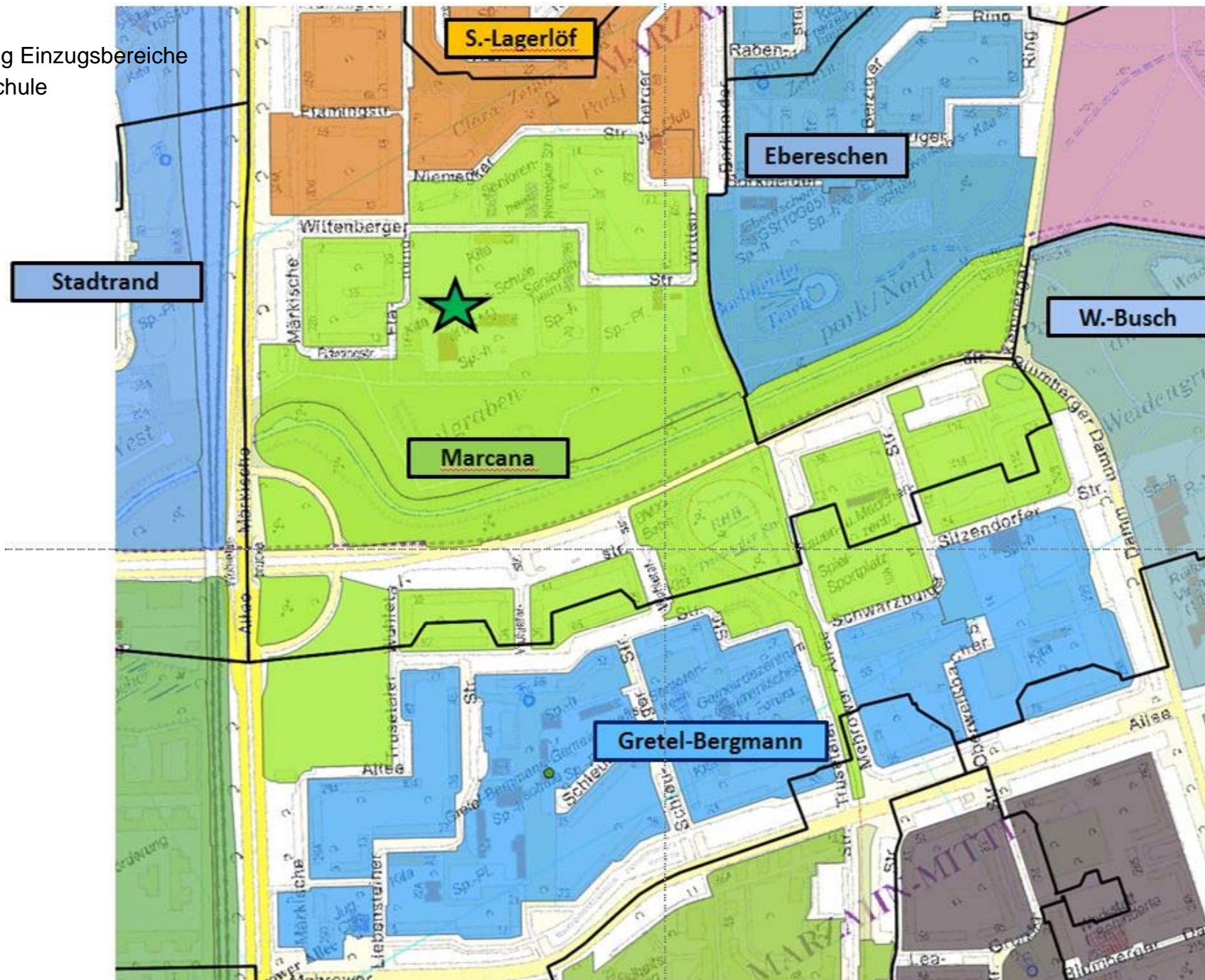

grüne Füllung:
schwarze Linie:
Grüner Stern:

ESB neu
ESB alt
Schulstandort

Veränderung Einzugsbereiche, Gretel-Bergmann-Schule, 10K12

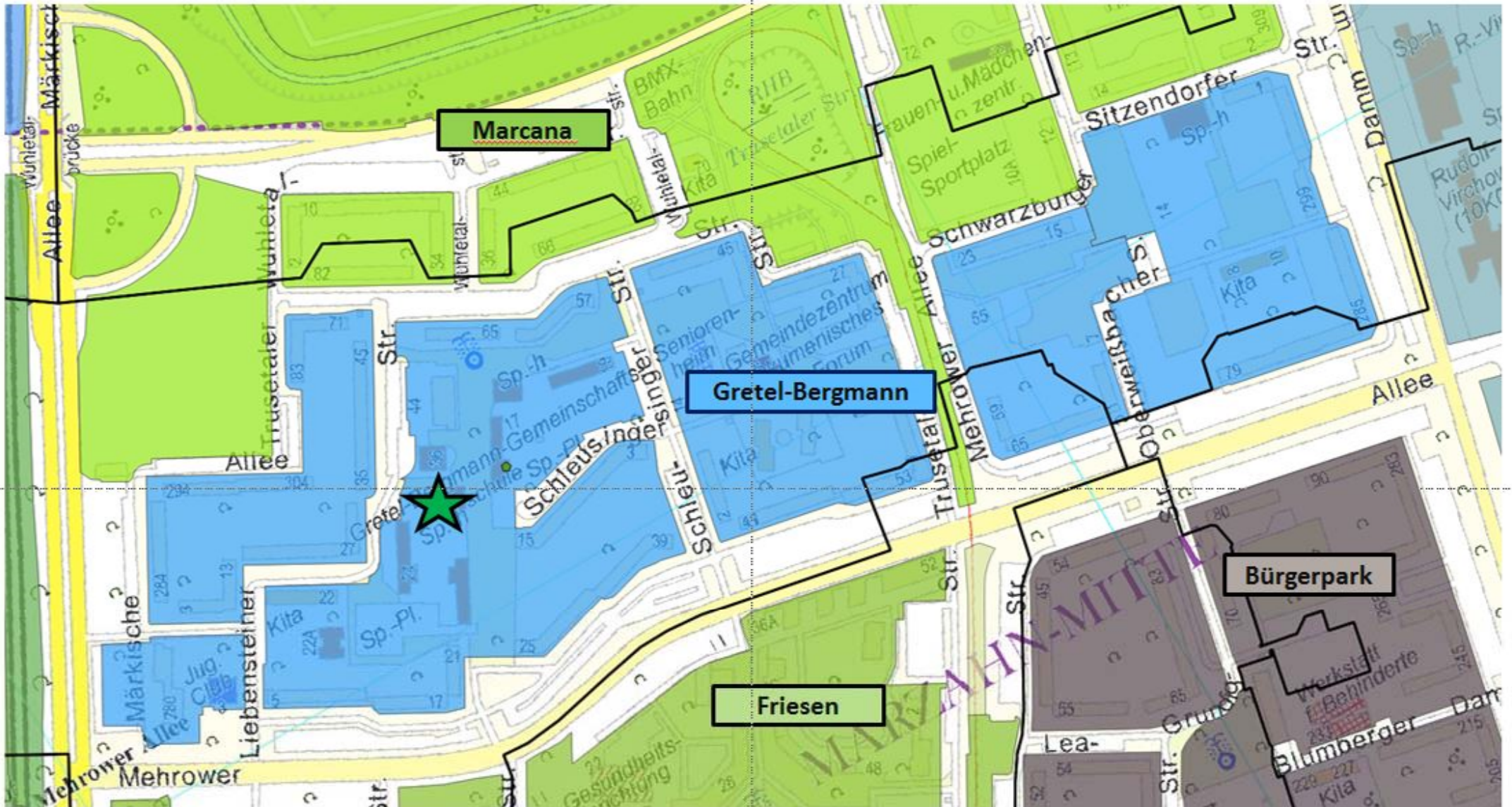

Hellblaue Füllung:
schwarze Linie:
Grüner Stern:

ESB neu
ESB alt
Schulstandort