

A) Straftaten

Merkmal	Insgesamt		Veränderung zum Vorjahr	
	absolut	%	absolut	%
	1	2	3	4
Erfasste Fälle				
Insgesamt	185	100,0	-41	-18,1
darunter:				
- versuchte Fälle	1	0,5	-5	-83,3
- aufgeklärte Fälle	29	15,7	1	3,6
- mit Schusswaffe				
- gedroht	0	0,0	0	0,0
- geschossen	0	0,0	0	0,0
Aufgeklärte Fälle				
Insgesamt	29	100,0	1	3,6
darunter begangen:				
- von allein handelnden Tatverdächtigen	22	75,9	0	0,0
- von bereits in Erscheinung getretenen Tatverdächtigen	21	72,4	-2	-8,7
- von Konsumenten harter Drogen	0	0,0	0	0,0
- von Tatverdächtigen unter Alkoholeinfluß	2	6,9	2	0,0
- unter Mitführung einer Schusswaffe	0	0,0	0	0,0

B) Erfasste Fälle, Versuche und aufgeklärte Fälle nach Kalenderjahren

Jahr	Erfasste Fälle	Anteil an allen Straftaten %	Veränderung zum Vorjahr (von Sp. 1)		Versuche		Aufgeklärte Fälle		Häufigkeitszahl
			absolut	%	absolut	%	absolut	%	
1	2	3	4	5	6	7	8	9	
1995	260	0,0	52	25,0	4	1,5	28	10,8	7,5
1996	183	0,0	-77	-29,6	3	1,6	33	18,0	5,3
1997	323	0,1	140	76,5	6	1,9	27	8,4	9,3
1998	393	0,1	70	21,7	4	1,0	28	7,1	11,5
1999	410	0,1	17	4,3	7	1,7	52	12,7	12,1
2000	305	0,1	-105	-25,6	5	1,6	38	12,5	9,0
2001	179	0,0	-126	-41,3	4	2,2	17	9,5	5,3
2002	201	0,0	22	12,3	3	1,5	30	14,9	5,9
2003	226	0,0	25	12,4	6	2,7	28	12,4	6,7
2004	185	0,0	-41	-18,1	1	0,5	29	15,7	5,5

C) Tatverdächtige nach Altersgruppen und Geschlecht

Geschlecht	Insgesamt	Kinder		Jugendl.	Heranw.	Erwachsene
		unter 8 Jahre	im Alter			21 und mehr Jahre
			von ... 8 - 14	bis unter ... 14 - 18	18 - 21	
1	2	3	4	5	6	
Alle Staatsangehörigkeiten						
männlich	34	0	2	10	4	18
%	81,0	0,0	5,9	29,4	11,8	52,9
TVBZ	2	x	2	14	7	1
weiblich	8	0	1	3	0	4
%	19,0	0,0	12,5	37,5	0,0	50,0
TVBZ	0	x	1	4	0	0
insgesamt	42	0	3	13	4	22
%	100,0	0,0	7,1	31,0	9,5	52,4
TVBZ	1	x	2	9	4	1
darunter:						
Nicht-deutsche	2	0	0	2	0	0

H) Straftaten nach der Schadenshöhe (Wert des erlangten Gutes)

Schadensgruppe	Zahl der Fälle	
	absolut	%
	1	2
--		
15 bis unter 50 EUR	24	13,0
50 bis unter 250 EUR	14	7,6
250 bis unter 500 EUR	88	47,8
500 bis unter 2.500 EUR	23	12,5
2.500 bis unter 5.000 EUR	32	17,4
5.000 bis unter 25.000 EUR	1	0,5
25.000 bis unter 50.000 EUR	1	0,5
50.000 und mehr	0	0,0
Schadenssumme in EUR	84.664	
Veränderung zum Vorjahr	-20.223	-19,3
Anteil am Gesamtschaden in %		0,0

Noch: Diebstahl ohne erschwerende Umstände (§§ 242, 247, 248a - c StGB)
- in/aus Boden-, Kellerräumen und Waschküchen
- von Fahrrädern

Berlin 2004

3403

A) Straftaten

Merkmal	Insgesamt		Veränderung zum Vorjahr	
	absolut	%	absolut	%
	1	2	3	4
Erfasste Fälle				
Insgesamt	44	100,0	-22	-33,3
darunter:				
- versuchte Fälle	0	0,0	-1	-100,0
- aufgeklärte Fälle	3	6,8	1	50,0
- mit Schusswaffe				
- gedroht	0	0,0	0	0,0
- geschossen	0	0,0	0	0,0
Aufgeklärte Fälle				
Insgesamt	3	100,0	1	50,0
darunter begangen:				
- von allein handelnden Tatverdächtigen	3	100,0	1	50,0
- von bereits in Erscheinung getretenen Tatverdächtigen	2	66,7	2	0,0
- von Konsumenten harter Drogen	0	0,0	0	0,0
- von Tatverdächtigen unter Alkoholeinfluß	0	0,0	0	0,0
- unter Mitführung einer Schusswaffe	0	0,0	0	0,0

B) Erfasste Fälle, Versuche und aufgeklärte Fälle nach Kalenderjahren

Jahr	Erfasste Fälle	Anteil an allen Straftaten %	Veränderung zum Vorjahr (von Sp. 1)		Versuche		Aufgeklärte Fälle		Häufigkeitszahl
			absolut	%	absolut	%	absolut	%	
1	2	3	4	5	6	7	8	9	
1995	22	0,0	-9	-29,0	0	0,0	2	9,1	0,6
1996	25	0,0	3	13,6	1	4,0	6	24,0	0,7
1997	37	0,0	12	48,0	2	5,4	9	24,3	1,1
1998	47	0,0	10	27,0	0	0,0	6	12,8	1,4
1999	42	0,0	-5	-10,6	0	0,0	5	11,9	1,2
2000	31	0,0	-11	-26,2	0	0,0	2	6,5	0,9
2001	32	0,0	1	3,2	0	0,0	5	15,6	0,9
2002	57	0,0	25	78,1	0	0,0	4	7,0	1,7
2003	66	0,0	9	15,8	1	1,5	2	3,0	1,9
2004	44	0,0	-22	-33,3	0	0,0	3	6,8	1,3

C) Tatverdächtige nach Altersgruppen und Geschlecht

Geschlecht	Insgesamt	Kinder		Jugendl.	Heranw.	Erwachsene
		unter 8 Jahre	im Alter von ... bis unter ... Jahre			21 und mehr Jahre
			8 - 14	14 - 18	18 - 21	
1	2	3	4	5	6	
Alle Staatsangehörigkeiten						
männlich	3	0	1	0	1	1
%	100,0	0,0	33,3	0,0	33,3	33,3
TVBZ	0	x	1	0	2	0
weiblich	0	0	0	0	0	0
%	0,0	0,0	0,0	0,0	0,0	0,0
TVBZ	0	x	0	0	0	0
insgesamt	3	0	1	0	1	1
%	100,0	0,0	33,3	0,0	33,3	33,3
TVBZ	0	x	1	0	1	0
darunter:						
Nicht-deutsche	0	0	0	0	0	0

H) Straftaten nach der Schadenshöhe (Wert des erlangten Gutes)

Schadensgruppe	Zahl der Fälle	
	absolut	%
Schadenssumme	1	2
bis unter 15 EUR	5	11,4
bis unter 50 EUR	3	6,8
bis unter 250 EUR	20	45,5
bis unter 500 EUR	9	20,5
bis unter 2.500 EUR	7	15,9
bis unter 5.000 EUR	0	0,0
bis unter 25.000 EUR	0	0,0
bis unter 50.000 EUR	0	0,0
und mehr	0	0,0
Schadenssumme in EUR	12.393	
Veränderung zum Vorjahr	-14.483	-53,9
Anteil am Gesamtschaden in %		0,0

A) Straftaten

Merkmal	Insgesamt		Veränderung zum Vorjahr	
	absolut	%	absolut	%
	1	2	3	4
Erfasste Fälle				
Insgesamt	256	100,0	-209	-44,9
darunter:				
- versuchte Fälle	6	2,3	-3	-33,3
- aufgeklärte Fälle	33	12,9	-46	-58,2
- mit Schusswaffe				
- gedroht	0	0,0	0	0,0
- geschossen	0	0,0	0	0,0
Aufgeklärte Fälle				
Insgesamt	33	100,0	-46	-58,2
darunter begangen:				
- von allein handelnden Tatverdächtigen	19	57,6	-20	-51,3
- von bereits in Erscheinung getretenen Tatverdächtigen	23	69,7	-28	-54,9
- von Konsumenten harter Drogen	1	3,0	-2	-66,7
- von Tatverdächtigen unter Alkoholeinfluß	2	6,1	-3	-60,0
- unter Mitführung einer Schusswaffe	0	0,0	0	0,0

B) Erfasste Fälle, Versuche und aufgeklärte Fälle nach Kalenderjahren

Jahr	Erfasste Fälle	Anteil an allen Straftaten %	Veränderung zum Vorjahr (von Sp. 1)		Versuche		Aufgeklärte Fälle		Häufigkeitszahl
			absolut	%	absolut	%	absolut	%	
1	2	3	4	5	6	7	8	9	
1995	1.304	0,2	129	11,0	20	1,5	221	16,9	37,6
1996	1.383	0,2	79	6,1	27	2,0	261	18,9	39,8
1997	2.430	0,4	1.047	75,7	78	3,2	381	15,7	70,3
1998	2.155	0,4	-275	-11,3	60	2,8	392	18,2	62,9
1999	1.781	0,3	-374	-17,4	43	2,4	262	14,7	52,4
2000	722	0,1	-1.059	-59,5	16	2,2	142	19,7	21,3
2001	659	0,1	-63	-8,7	25	3,8	114	17,3	19,5
2002	523	0,1	-136	-20,6	19	3,6	103	19,7	15,4
2003	465	0,1	-58	-11,1	9	1,9	79	17,0	13,7
2004	256	0,0	-209	-44,9	6	2,3	33	12,9	7,6

C) Tatverdächtige nach Altersgruppen und Geschlecht

Geschlecht	Insgesamt	Kinder		Jugendl.	Heranw.	Erwachsene
		unter 8 Jahre	im Alter von ... bis unter ... Jahre			21 und mehr Jahre
			8 - 14	14 - 18	18 - 21	
1	2	3	4	5	6	
Alle Staatsangehörigkeiten						
männlich	41	0	0	1	5	35
%	89,1	0,0	0,0	2,4	12,2	85,4
TVBZ	3	x	0	1	9	3
weiblich	5	0	0	0	1	4
%	10,9	0,0	0,0	0,0	20,0	80,0
TVBZ	0	x	0	0	2	0
insgesamt	46	0	0	1	6	39
%	100,0	0,0	0,0	2,2	13,0	84,8
TVBZ	1	x	0	1	5	1
darunter:						
Nicht-deutsche	9	0	0	0	1	8

H) Straftaten nach der Schadenshöhe (Wert des erlangten Gutes)

Schadensgruppe	Zahl der Fälle	
	absolut	%
	1	2
15 bis unter 50 EUR	17	6,8
50 bis unter 250 EUR	15	6,0
250 bis unter 500 EUR	53	21,2
500 bis unter 2.500 EUR	30	12,0
2.500 bis unter 5.000 EUR	84	33,6
5.000 bis unter 25.000 EUR	22	8,8
25.000 bis unter 50.000 EUR	25	10,0
50.000 und mehr	2	0,8
Schadenssumme in EUR	675.918	
Veränderung zum Vorjahr	39.952	6,3
Anteil am Gesamtschaden in %		0,1

Noch: Diebstahl ohne erschwerende Umstände (§§ 242, 247, 248a - c StGB)
- in/aus überwiegend unbezogenen Neubauten, Rohbauten, Baubuden und Baustellen
- von unbaren Zahlungsmitteln

Berlin 2004

3455

A) Straftaten

Merkmal	Insgesamt		Veränderung zum Vorjahr	
	absolut	%	absolut	%
	1	2	3	4
Erfasste Fälle				
Insgesamt	29	100,0	4	16,0
darunter:				
- versuchte Fälle	0	0,0	0	0,0
- aufgeklärte Fälle	1	3,4	0	0,0
- mit Schusswaffe				
- gedroht	0	0,0	0	0,0
- geschossen	0	0,0	0	0,0
Aufgeklärte Fälle				
Insgesamt	1	100,0	0	0,0
darunter begangen:				
- von allein handelnden Tatverdächtigen	1	100,0	0	0,0
- von bereits in Erscheinung getretenen Tatverdächtigen	0	0,0	-1	-100,0
- von Konsumenten harter Drogen	0	0,0	-1	-100,0
- von Tatverdächtigen unter Alkoholeinfluß	0	0,0	0	0,0
- unter Mitführung einer Schusswaffe	0	0,0	0	0,0

B) Erfasste Fälle, Versuche und aufgeklärte Fälle nach Kalenderjahren

Jahr	Erfasste Fälle	Anteil an allen Straftaten %	Veränderung zum Vorjahr (von Sp. 1)		Versuche		Aufgeklärte Fälle		Häufigkeitszahl
			absolut	%	absolut	%	absolut	%	
1	2	3	4	5	6	7	8	9	
1995	0	0,0	0	0,0	0	0,0	0	0,0	0,0
1996	1	0,0	1	0,0	0	0,0	0	0,0	0,0
1997	2	0,0	1	100,0	0	0,0	2	100,0	0,1
1998	2	0,0	0	0,0	0	0,0	0	0,0	0,1
1999	2	0,0	0	0,0	0	0,0	2	100,0	0,1
2000	1	0,0	-1	-50,0	0	0,0	1	100,0	0,0
2001	1	0,0	0	0,0	0	0,0	0	0,0	0,0
2002	4	0,0	3	300,0	0	0,0	0	0,0	0,1
2003	25	0,0	21	525,0	0	0,0	1	4,0	0,7
2004	29	0,0	4	16,0	0	0,0	1	3,4	0,9

C) Tatverdächtige nach Altersgruppen und Geschlecht

Geschlecht	Insgesamt	Kinder		Jugendl.	Heranw.	Erwachsene
		unter 8 Jahre	im Alter von ... bis unter ... Jahre			21 und mehr Jahre
			8 - 14	14 - 18	18 - 21	
1	2	3	4	5	6	
Alle Staatsangehörigkeiten						
männlich	1	0	0	0	0	1
%	100,0	0,0	0,0	0,0	0,0	100,0
TVBZ	0	x	0	0	0	0
weiblich	0	0	0	0	0	0
%	0,0	0,0	0,0	0,0	0,0	0,0
TVBZ	0	x	0	0	0	0
insgesamt	1	0	0	0	0	1
%	100,0	0,0	0,0	0,0	0,0	100,0
TVBZ	0	x	0	0	0	0
darunter:						
Nicht-deutsche	0	0	0	0	0	0

H) Straftaten nach der Schadenshöhe (Wert des erlangten Gutes)

Schadensgruppe	Zahl der Fälle	
	absolut	%
Schadenssumme	1	2
bis unter 15 EUR	3	10,3
bis unter 50 EUR	3	10,3
bis unter 250 EUR	19	65,5
bis unter 500 EUR	2	6,9
bis unter 2.500 EUR	2	6,9
bis unter 5.000 EUR	0	0,0
bis unter 25.000 EUR	0	0,0
bis unter 50.000 EUR	0	0,0
und mehr	0	0,0
Schadenssumme in EUR	4.039	
Veränderung zum Vorjahr	1.590	64,9
Anteil am Gesamtschaden in %		0,0

A) Straftaten

Merkmal	Insgesamt		Veränderung zum Vorjahr	
	absolut	%	absolut	%
	1	2	3	4
Erfasste Fälle				
Insgesamt	1.460	100,0	-452	-23,6
darunter:				
- versuchte Fälle	61	4,2	-28	-31,5
- aufgeklärte Fälle	171	11,7	-54	-24,0
- mit Schußwaffe				
- gedroht	0	0,0	0	0,0
- geschossen	0	0,0	0	0,0
Aufgeklärte Fälle				
Insgesamt	171	100,0	-54	-24,0
darunter begangen:				
- von allein handelnden Tatverdächtigen	118	69,0	2	1,7
- von bereits in Erscheinung getretenen Tatverdächtigen	149	87,1	-48	-24,4
- von Konsumenten harter Drogen	13	7,6	4	44,4
- von Tatverdächtigen unter Alkoholeinfluß	23	13,5	3	15,0
- unter Mitführung einer Schußwaffe	0	0,0	0	0,0

B) Erfasste Fälle, Versuche und aufgeklärte Fälle nach Kalenderjahren

Jahr	Erfasste Fälle	Anteil an allen Straftaten %	Veränderung zum Vorjahr (von Sp. 1)		Versuche		Aufgeklärte Fälle		Häufigkeitszahl
			absolut	%	absolut	%	absolut	%	
			3	4	5	6	7	8	
1995	1.816	0,3	41	2,3	112	6,2	382	21,0	52,3
1996	1.840	0,3	24	1,3	129	7,0	347	18,9	53,0
1997	1.994	0,3	154	8,4	123	6,2	329	16,5	57,7
1998	1.700	0,3	-294	-14,7	96	5,6	279	16,4	49,6
1999	1.921	0,3	221	13,0	101	5,3	270	14,1	56,5
2000	1.751	0,3	-170	-8,8	99	5,7	281	16,0	51,7
2001	1.613	0,3	-138	-7,9	93	5,8	266	16,5	47,7
2002	1.758	0,3	145	9,0	92	5,2	233	13,3	51,9
2003	1.912	0,3	154	8,8	89	4,7	225	11,8	56,4
2004	1.460	0,3	-452	-23,6	61	4,2	171	11,7	43,1

D) Sonstige Angaben zum Tatverdächtigen

Merkmal		Insgesamt		Veränderung zum Vorjahr	
		absolut	%	absolut	%
		1	2	3	4
Tatverdächtige	männl.	192	89,7	-84	-30,4
	weibl.	22	10,3	0	0,0
	insges.	214	100,0	-84	-28,2
darunter:					
- alleinhandelnde Tatverdächtige	männl.	94	49,0	-8	-7,8
	weibl.	14	63,6	7	100,0
	insges.	108	50,5	-1	-0,9
- als Tatverdächtige bereits in Erscheinung getretene Personen	männl.	148	77,1	-67	-31,2
	weibl.	14	63,6	3	27,3
	insges.	162	75,7	-64	-28,3
- Konsumenten harter Drogen	männl.	8	4,2	0	0,0
	weibl.	2	9,1	0	0,0
	insges.	10	4,7	0	0,0
- unter Alkohol- einfluß	männl.	19	9,9	-5	-20,8
	weibl.	2	9,1	2	0,0
	insges.	21	9,8	-3	-12,5
- Schußwaffe mitgeführt	männl.	0	0,0	0	0,0
	weibl.	0	0,0	0	0,0
	insges.	0	0,0	0	0,0

E) Nichtdeutsche Tatverdächtige nach dem Grund des Aufenthaltes

Grund des Aufenthaltes	Insgesamt		Veränderung zum Vorjahr	
	absolut	%	absolut	%
	1	2	3	4
Insgesamt	81	100,0	-27	-25,0
davon:				
- Illegal aufhältlich	5	6,2	2	66,7
- Legal aufhältlich	76	93,8	-29	-27,6
davon:				
- Tourist / Durchreisender	12	15,8	-5	-29,4
- Student / Schüler	8	10,5	2	33,3
- Arbeitnehmer	6	7,9	1	20,0
- Gewerbetreibender	0	0,0	0	0,0
- Asylbewerber	4	5,3	-3	-42,9
- Sonstige	46	60,5	-24	-34,3

C) Tatverdächtige nach Altersgruppen, Geschlecht und Staatsangehörigkeit (Tatverdächtigenbelastung)

Geschlecht	Insgesamt	Kinder			Jugendliche		Heranwachs.	Erwachsene					60 und mehr Jahre	21 und mehr Jahre	Geschlecht
		unter 8 Jahre	im Alter von ... bis unter ... Jahre			8 bis unter 21 Jahre	im Alter von ... bis unter ... Jahre								
			8 - 14	14 - 18	18 - 21		21 - 25	25 - 30	30 - 40	40 - 50	50 - 60				
1	2	3	4	5	6	7	8	9	10	11	12	13			
Alle Staatsangehörigkeiten														100,0 %	
männlich	192	0	14	37	33	84	24	32	32	10	7	3	108	männlich	
%	89,7	0,0	7,3	19,3	17,2	43,8	12,5	16,7	16,7	5,2	3,6	1,6	56,3	%	
TVBZ	13	x	17	52	60	40	27	27	11	4	3	1	8	TVBZ	
weiblich	22	1	2	4	3	9	3	1	0	5	0	3	12	weiblich	
%	10,3	4,5	9,1	18,2	13,6	40,9	13,6	4,5	0,0	22,7	0,0	13,6	54,5	%	
TVBZ	1	x	3	6	5	4	3	1	0	2	0	1	1	TVBZ	
insgesamt	214	1	16	41	36	93	27	33	32	15	7	6	120	insgesamt	
%	100,0	0,5	7,5	19,2	16,8	43,5	12,6	15,4	15,0	7,0	3,3	2,8	56,1	%	
TVBZ	7	x	10	29	33	23	15	14	6	3	2	1	4	TVBZ	
Deutsche														62,1%	
männlich	115	0	7	17	18	42	18	21	18	8	5	3	73	männlich	
%	86,5	0,0	6,1	14,8	15,7	36,5	15,7	18,3	15,7	7,0	4,3	2,6	63,5	%	
TVBZ	9	x	10	28	38	24	24	23	8	3	3	1	7	TVBZ	
weiblich	18	1	2	3	3	8	3	1	0	3	0	2	9	weiblich	
%	13,5	5,6	11,1	16,7	16,7	44,4	16,7	5,6	0,0	16,7	0,0	11,1	50,0	%	
TVBZ	1	x	3	5	6	5	4	1	0	1	0	0	1	TVBZ	
insgesamt	133	1	9	20	21	50	21	22	18	11	5	5	82	insgesamt	
%	100,0	0,8	6,8	15,0	15,8	37,6	15,8	16,5	13,5	8,3	3,8	3,8	61,7	%	
TVBZ	5	x	7	17	22	14	14	12	4	2	1	1	4	TVBZ	
Nichtdeutsche														37,9 %	
männlich	77	0	7	20	15	42	6	11	14	2	2	0	35	männlich	
%	95,1	0,0	9,1	26,0	19,5	54,5	7,8	14,3	18,2	2,6	2,6	0,0	45,5	%	
TVBZ	35	x	49	200	199	132	39	41	24	5	8	0	19	TVBZ	
weiblich	4	0	0	1	0	1	0	0	0	2	0	1	3	weiblich	
%	4,9	0,0	0,0	25,0	0,0	25,0	0,0	0,0	0,0	50,0	0,0	25,0	75,0	%	
TVBZ	2	x	0	11	0	3	0	0	0	6	0	5	2	TVBZ	
insgesamt	81	0	7	21	15	43	6	11	14	4	2	1	38	insgesamt	
%	100,0	0,0	8,6	25,9	18,5	53,1	7,4	13,6	17,3	4,9	2,5	1,2	46,9	%	
TVBZ	19	x	25	109	102	70	19	21	13	6	4	2	11	TVBZ	
darunter: Nichtdeutsche (ohne Illegale, Touristen - Durchreisende)														29,9 %	
männlich	60	0	7	19	13	39	4	6	7	2	2	0	21	männlich	
%	93,8	0,0	11,7	31,7	21,7	65,0	6,7	10,0	11,7	3,3	3,3	0,0	35,0	%	
TVBZ	27	x	49	190	173	122	26	23	12	5	8	0	11	TVBZ	
weiblich	4	0	0	1	0	1	0	0	0	2	0	1	3	weiblich	
%	6,3	0,0	0,0	25,0	0,0	25,0	0,0	0,0	0,0	50,0	0,0	25,0	75,0	%	
TVBZ	2	x	0	11	0	3	0	0	0	6	0	5	2	TVBZ	
insgesamt	64	0	7	20	13	40	4	6	7	4	2	1	24	insgesamt	
%	100,0	0,0	10,9	31,3	20,3	62,5	6,3	9,4	10,9	6,3	3,1	1,6	37,5	%	
TVBZ	15	x	25	104	88	65	13	11	7	6	4	2	7	TVBZ	

H) Straftaten nach der Schadenshöhe (Wert des erlangten Gutes)

Schadensgruppe		Zahl der Fälle	
		absolut	%
Schadenssumme		1	2
	bis unter 15 EUR	155	11,1
15	bis unter 50 EUR	113	8,1
50	bis unter 250 EUR	602	43,0
250	bis unter 500 EUR	244	17,4
500	bis unter 2.500 EUR	244	17,4
2.500	bis unter 5.000 EUR	25	1,8
5.000	bis unter 25.000 EUR	14	1,0
25.000	bis unter 50.000 EUR	2	0,1
50.000	und mehr	0	0,0

Schadenssumme in EUR	652.593	
Veränderung zum Vorjahr	-240.275	-26,9
Anteil am Gesamtschaden in %		0,1

**Deutsche und Nichtdeutsche
Tatverdächtige nach Altersgruppen (%)**

Die Proportionen der Säulen entsprechen den unterschiedlichen Summen jeder Wertserie

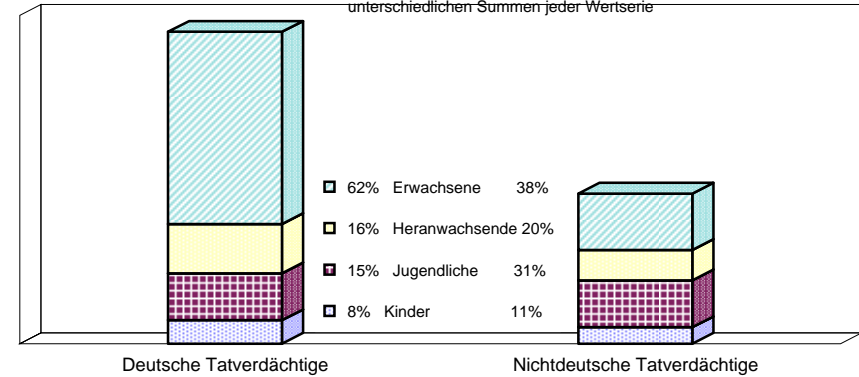

Nichtdeutsche ohne Illegale, Touristen/Durchreisende
Einzeldaten siehe Tabelle C

**Erfasste und aufgeklärte Straftaten
- nach Kalenderjahren -**

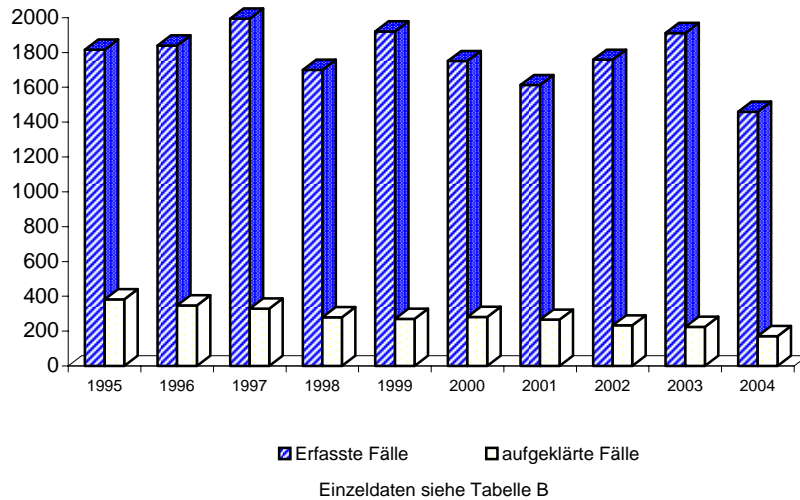

Tatverdächtigensbelastung nach Altersgruppen

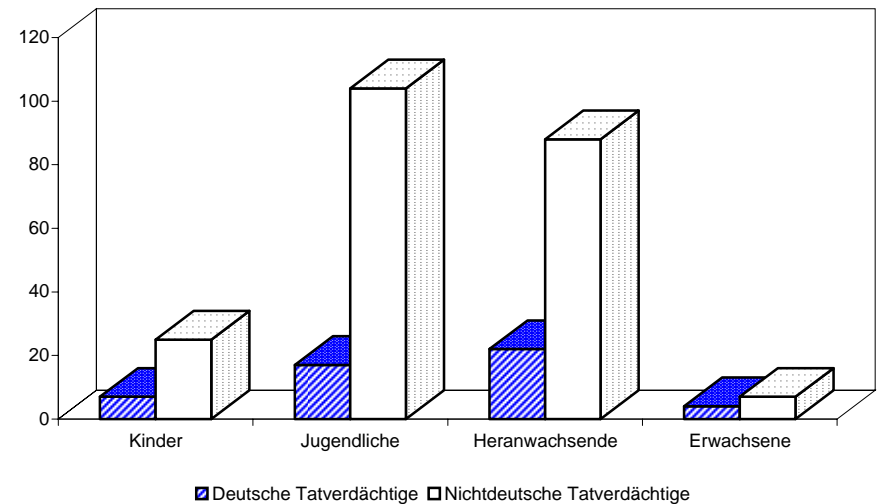

**Noch: Diebstahl ohne erschwerende Umstände (§§ 242, 247, 248a - c StGB)
- in/aus Kraftfahrzeugen
- von Fahrrädern**

Berlin 2004

3503

A) Straftaten

Merkmal	Insgesamt		Veränderung zum Vorjahr	
	absolut	%	absolut	%
	1	2	3	4
Erfasste Fälle				
Insgesamt	8	100,0	5	166,7
darunter:				
- versuchte Fälle	0	0,0	0	0,0
- aufgeklärte Fälle	2	25,0	1	100,0
- mit Schusswaffe				
- gedroht	0	0,0	0	0,0
- geschossen	0	0,0	0	0,0
Aufgeklärte Fälle				
Insgesamt	2	100,0	1	100,0
darunter begangen:				
- von allein handelnden Tatverdächtigen	2	100,0	1	100,0
- von bereits in Erscheinung getretenen Tatverdächtigen	2	100,0	1	100,0
- von Konsumenten harter Drogen	0	0,0	0	0,0
- von Tatverdächtigen unter Alkoholeinfluß	0	0,0	0	0,0
- unter Mitführung einer Schusswaffe	0	0,0	0	0,0

B) Erfasste Fälle, Versuche und aufgeklärte Fälle nach Kalenderjahren

Jahr	Erfasste Fälle	Anteil an allen Straftaten %	Veränderung zum Vorjahr (von Sp. 1)		Versuche		Aufgeklärte Fälle		Häufigkeitszahl
			absolut	%	absolut	%	absolut	%	
1	2	3	4	5	6	7	8	9	
1995	21	0,0	8	61,5	0	0,0	4	19,0	0,6
1996	5	0,0	-16	-76,2	1	20,0	3	60,0	0,1
1997	3	0,0	-2	-40,0	1	33,3	3	100,0	0,1
1998	7	0,0	4	133,3	0	0,0	4	57,1	0,2
1999	4	0,0	-3	-42,9	0	0,0	2	50,0	0,1
2000	7	0,0	3	75,0	0	0,0	3	42,9	0,2
2001	9	0,0	2	28,6	1	11,1	2	22,2	0,3
2002	6	0,0	-3	-33,3	0	0,0	0	0,0	0,2
2003	3	0,0	-3	-50,0	0	0,0	1	33,3	0,1
2004	8	0,0	5	166,7	0	0,0	2	25,0	0,2

C) Tatverdächtige nach Altersgruppen und Geschlecht

Geschlecht	Insgesamt	Kinder		Jugendl.	Heranw.	Erwachsene
		unter 8 Jahre	im Alter von ... bis unter ... Jahre			21 und mehr Jahre
			8 - 14	14 - 18	18 - 21	
1	2	3	4	5	6	
Alle Staatsangehörigkeiten						
männlich	1	0	0	0	0	1
%	100,0	0,0	0,0	0,0	0,0	100,0
TVBZ	0	x	0	0	0	0
weiblich	0	0	0	0	0	0
%	0,0	0,0	0,0	0,0	0,0	0,0
TVBZ	0	x	0	0	0	0
insgesamt	1	0	0	0	0	1
%	100,0	0,0	0,0	0,0	0,0	100,0
TVBZ	0	x	0	0	0	0
darunter:						
Nicht-deutsche	0	0	0	0	0	0

H) Straftaten nach der Schadenshöhe (Wert des erlangten Gutes)

Schadensgruppe	Zahl der Fälle	
	absolut	%
	1	2
--		
Schadenssumme		
bis unter 15 EUR	0	0,0
15 bis unter 50 EUR	0	0,0
50 bis unter 250 EUR	3	37,5
250 bis unter 500 EUR	2	25,0
500 bis unter 2.500 EUR	3	37,5
2.500 bis unter 5.000 EUR	0	0,0
5.000 bis unter 25.000 EUR	0	0,0
25.000 bis unter 50.000 EUR	0	0,0
50.000 und mehr	0	0,0
Schadenssumme in EUR	3.949	
Veränderung zum Vorjahr	149	3,9
Anteil am Gesamtschaden in %		0,0

**Noch: Diebstahl ohne erschwerende Umstände (§§ 242, 247, 248a - c StGB)
- in/aus Kraftfahrzeugen
- von unbaren Zahlungsmitteln**

Berlin 2004

3505

A) Straftaten

Merkmal	Insgesamt		Veränderung zum Vorjahr	
	absolut	%	absolut	%
	1	2	3	4
Erfasste Fälle				
Insgesamt	4	100,0	-9	-69,2
darunter:				
- versuchte Fälle	0	0,0	0	0,0
- aufgeklärte Fälle	1	25,0	1	0,0
- mit Schusswaffe				
- gedroht	0	0,0	0	0,0
- geschossen	0	0,0	0	0,0
Aufgeklärte Fälle				
Insgesamt	1	100,0	1	0,0
darunter begangen:				
- von allein handelnden Tatverdächtigen	1	100,0	1	0,0
- von bereits in Erscheinung getretenen Tatverdächtigen	0	0,0	0	0,0
- von Konsumenten harter Drogen	0	0,0	0	0,0
- von Tatverdächtigen unter Alkoholeinfluß	0	0,0	0	0,0
- unter Mitführung einer Schusswaffe	0	0,0	0	0,0

B) Erfasste Fälle, Versuche und aufgeklärte Fälle nach Kalenderjahren

Jahr	Erfasste Fälle	Anteil an allen Straftaten %	Veränderung zum Vorjahr (von Sp. 1)		Versuche		Aufgeklärte Fälle		Häufigkeitszahl
			absolut	%	absolut	%	absolut	%	
1	2	3	4	5	6	7	8	9	
1995	8	0,0	5	166,7	0	0,0	0	0,0	0,2
1996	9	0,0	1	12,5	0	0,0	2	22,2	0,3
1997	3	0,0	-6	-66,7	0	0,0	0	0,0	0,1
1998	2	0,0	-1	-33,3	0	0,0	1	50,0	0,1
1999	5	0,0	3	150,0	0	0,0	1	20,0	0,1
2000	3	0,0	-2	-40,0	0	0,0	0	0,0	0,1
2001	3	0,0	0	0,0	0	0,0	0	0,0	0,1
2002	10	0,0	7	233,3	0	0,0	4	40,0	0,3
2003	13	0,0	3	30,0	0	0,0	0	0,0	0,4
2004	4	0,0	-9	-69,2	0	0,0	1	25,0	0,1

C) Tatverdächtige nach Altersgruppen und Geschlecht

Geschlecht	Insgesamt	Kinder		Jugendl.	Heranw.	Erwachsene
		unter 8 Jahre	im Alter von ... bis unter ... Jahre			21 und mehr Jahre
			8 - 14	14 - 18	18 - 21	
1	2	3	4	5	6	
Alle Staatsangehörigkeiten						
männlich	0	0	0	0	0	0
%	0,0	0,0	0,0	0,0	0,0	0,0
TVBZ	0	x	0	0	0	0
weiblich	1	0	0	1	0	0
%	100,0	0,0	0,0	100,0	0,0	0,0
TVBZ	0	x	0	1	0	0
insgesamt	1	0	0	1	0	0
%	100,0	0,0	0,0	100,0	0,0	0,0
TVBZ	0	x	0	1	0	0
darunter:						
Nicht-deutsche	1	0	0	1	0	0

H) Straftaten nach der Schadenshöhe (Wert des erlangten Gutes)

Schadensgruppe	Zahl der Fälle	
	absolut	%
Schadenssumme	1	2
bis unter 15 EUR	1	25,0
bis unter 50 EUR	0	0,0
bis unter 250 EUR	1	25,0
bis unter 500 EUR	1	25,0
bis unter 2.500 EUR	1	25,0
bis unter 5.000 EUR	0	0,0
bis unter 25.000 EUR	0	0,0
bis unter 50.000 EUR	0	0,0
und mehr	0	0,0
Schadenssumme in EUR	1.560	
Veränderung zum Vorjahr	-5.563	-78,1
Anteil am Gesamtschaden in %		0,0

A) Straftaten

Merkmal	Insgesamt		Veränderung zum Vorjahr	
	absolut	%	absolut	%
	1	2	3	4
Erfasste Fälle				
Insgesamt	11.142	100,0	-1.572	-12,4
darunter:				
- versuchte Fälle	165	1,5	16	10,7
- aufgeklärte Fälle	495	4,4	-200	-28,8
- mit Schußwaffe				
- gedroht	0	0,0	0	0,0
- geschossen	0	0,0	0	0,0
Aufgeklärte Fälle				
Insgesamt	495	100,0	-200	-28,8
darunter begangen:				
- von allein handelnden Tatverdächtigen	286	57,8	-54	-15,9
- von bereits in Erscheinung getretenen Tatverdächtigen	334	67,5	-122	-26,8
- von Konsumenten harter Drogen	7	1,4	-13	-65,0
- von Tatverdächtigen unter Alkoholeinfluß	57	11,5	-23	-28,8
- unter Mitführung einer Schußwaffe	0	0,0	0	0,0

B) Erfasste Fälle, Versuche und aufgeklärte Fälle nach Kalenderjahren

Jahr	Erfasste Fälle	Anteil an allen Straftaten %	Veränderung zum Vorjahr (von Sp. 1)		Versuche		Aufgeklärte Fälle		Häufigkeitszahl
			absolut	%	absolut	%	absolut	%	
1	2	3	4	5	6	7	8	9	
1995	13.205	2,3	1.552	13,3	188	1,4	1.332	10,1	380,3
1996	12.796	2,2	-409	-3,1	192	1,5	1.039	8,1	368,6
1997	12.978	2,2	182	1,4	157	1,2	1.242	9,6	375,2
1998	12.281	2,1	-697	-5,4	157	1,3	1.003	8,2	358,5
1999	13.583	2,4	1.302	10,6	174	1,3	1.041	7,7	399,6
2000	13.602	2,4	19	0,1	165	1,2	998	7,3	401,6
2001	13.056	2,3	-546	-4,0	153	1,2	719	5,5	386,0
2002	12.435	2,1	-621	-4,8	184	1,5	809	6,5	367,0
2003	12.714	2,3	279	2,2	149	1,2	695	5,5	374,8
2004	11.142	2,1	-1.572	-12,4	165	1,5	495	4,4	328,8

D) Sonstige Angaben zum Tatverdächtigen

Merkmal		Insgesamt		Veränderung zum Vorjahr	
		absolut	%	absolut	%
		1	2	3	4
Tatverdächtige	männl.	444	93,9	-124	-21,8
	weibl.	29	6,1	2	7,4
	insges.	473	100,0	-122	-20,5
darunter:					
- alleinhandelnde Tatverdächtige	männl.	200	45,0	-41	-17,0
	weibl.	17	58,6	5	41,7
	insges.	217	45,9	-36	-14,2
- als Tatverdächtige bereits in Erscheinung getretene Personen	männl.	303	68,2	-84	-21,7
	weibl.	15	51,7	7	87,5
	insges.	318	67,2	-77	-19,5
- Konsumenten harter Drogen	männl.	7	1,6	-10	-58,8
	weibl.	0	0,0	0	0,0
	insges.	7	1,5	-10	-58,8
- unter Alkohol-einfluß	männl.	47	10,6	-3	-6,0
	weibl.	1	3,4	-2	-66,7
	insges.	48	10,1	-5	-9,4
- Schußwaffe mitgeführt	männl.	0	0,0	0	0,0
	weibl.	0	0,0	0	0,0
	insges.	0	0,0	0	0,0

E) Nichtdeutsche Tatverdächtige nach dem Grund des Aufenthaltes

Grund des Aufenthaltes	Insgesamt		Veränderung zum Vorjahr	
	absolut	%	absolut	%
	1	2	3	4
Insgesamt	145	100,0	-20	-12,1
davon:				
- Illegal aufhältlich	2	1,4	0	0,0
- Legal aufhältlich	143	98,6	-20	-12,3
davon:				
- Tourist / Durchreisender	37	25,9	-3	-7,5
- Student / Schüler	6	4,2	-3	-33,3
- Arbeitnehmer	0	0,0	-7	-100,0
- Gewerbetreibender	0	0,0	-1	-100,0
- Asylbewerber	5	3,5	-1	-16,7
- Sonstige	95	66,4	-5	-5,0

C) Tatverdächtige nach Altersgruppen, Geschlecht und Staatsangehörigkeit (Tatverdächtigenbelastung)

Geschlecht	Insgesamt	Kinder			Jugendliche		Heranwachs.	Erwachsene					60 und mehr Jahre	21 und mehr Jahre	Geschlecht
		unter 8 Jahre	im Alter von ... bis unter ... Jahre			8 bis unter 21 Jahre	im Alter von ... bis unter ... Jahre								
			8 - 14	14 - 18	18 - 21		21 - 25	25 - 30	30 - 40	40 - 50	50 - 60				
1	2	3	4	5	6	7	8	9	10	11	12	13			
Alle Staatsangehörigkeiten															100,0 %
männlich	444	0	21	80	108	209	94	42	55	33	7	4	235	männlich	
%	93,9	0,0	4,7	18,0	24,3	47,1	21,2	9,5	12,4	7,4	1,6	0,9	52,9	%	
TVBZ	29	x	26	111	195	100	105	36	20	12	3	1	18	TVBZ	
weiblich	29	0	3	10	3	16	2	5	1	3	0	2	13	weiblich	
%	6,1	0,0	10,3	34,5	10,3	55,2	6,9	17,2	3,4	10,3	0,0	6,9	44,8	%	
TVBZ	2	x	4	15	5	8	2	4	0	1	0	0	1	TVBZ	
insgesamt	473	0	24	90	111	225	96	47	56	36	7	6	248	insgesamt	
%	100,0	0,0	5,1	19,0	23,5	47,6	20,3	9,9	11,8	7,6	1,5	1,3	52,4	%	
TVBZ	15	x	15	64	101	55	52	20	10	7	2	1	9	TVBZ	
Deutsche															69,3%
männlich	300	0	21	62	72	155	58	22	34	24	5	2	145	männlich	
%	91,5	0,0	7,0	20,7	24,0	51,7	19,3	7,3	11,3	8,0	1,7	0,7	48,3	%	
TVBZ	23	x	31	100	151	88	78	24	15	10	3	1	13	TVBZ	
weiblich	28	0	3	10	2	15	2	5	1	3	0	2	13	weiblich	
%	8,5	0,0	10,7	35,7	7,1	53,6	7,1	17,9	3,6	10,7	0,0	7,1	46,4	%	
TVBZ	2	x	5	17	4	9	3	5	0	1	0	0	1	TVBZ	
insgesamt	328	0	24	72	74	170	60	27	35	27	5	4	158	insgesamt	
%	100,0	0,0	7,3	22,0	22,6	51,8	18,3	8,2	10,7	8,2	1,5	1,2	48,2	%	
TVBZ	12	x	18	59	78	49	40	15	8	6	1	1	7	TVBZ	
Nichtdeutsche															30,7 %
männlich	144	0	0	18	36	54	36	20	21	9	2	2	90	männlich	
%	99,3	0,0	0,0	12,5	25,0	37,5	25,0	13,9	14,6	6,3	1,4	1,4	62,5	%	
TVBZ	65	x	0	180	478	169	234	75	37	22	8	8	48	TVBZ	
weiblich	1	0	0	0	1	1	0	0	0	0	0	0	0	weiblich	
%	0,7	0,0	0,0	0,0	100,0	100,0	0,0	0,0	0,0	0,0	0,0	0,0	0,0	%	
TVBZ	1	x	0	0	14	3	0	0	0	0	0	0	0	TVBZ	
insgesamt	145	0	0	18	37	55	36	20	21	9	2	2	90	insgesamt	
%	100,0	0,0	0,0	12,4	25,5	37,9	24,8	13,8	14,5	6,2	1,4	1,4	62,1	%	
TVBZ	34	x	0	94	252	89	113	38	20	12	4	4	25	TVBZ	
darunter: Nichtdeutsche (ohne Illegale, Touristen - Durchreisende)															22,4 %
männlich	105	0	0	17	26	43	25	8	19	6	2	2	62	männlich	
%	99,1	0,0	0,0	16,2	24,8	41,0	23,8	7,6	18,1	5,7	1,9	1,9	59,0	%	
TVBZ	48	x	0	170	345	135	163	30	33	15	8	8	33	TVBZ	
weiblich	1	0	0	0	1	1	0	0	0	0	0	0	0	weiblich	
%	0,9	0,0	0,0	0,0	100,0	100,0	0,0	0,0	0,0	0,0	0,0	0,0	0,0	%	
TVBZ	1	x	0	0	14	3	0	0	0	0	0	0	0	TVBZ	
insgesamt	106	0	0	17	27	44	25	8	19	6	2	2	62	insgesamt	
%	100,0	0,0	0,0	16,0	25,5	41,5	23,6	7,5	17,9	5,7	1,9	1,9	58,5	%	
TVBZ	25	x	0	89	184	71	78	15	18	8	4	4	17	TVBZ	

H) Straftaten nach der Schadenshöhe (Wert des erlangten Gutes)

Schadensgruppe		Zahl der Fälle		
		absolut	%	
Schadenssumme		1	2	
	bis unter 15 EUR	546	5,0	
15	bis unter 50 EUR	3.405	31,0	
50	bis unter 250 EUR	4.736	43,1	
250	bis unter 500 EUR	960	8,7	
500	bis unter 2.500 EUR	1.278	11,6	
2.500	bis unter 5.000 EUR	41	0,4	
5.000	bis unter 25.000 EUR	11	0,1	
25.000	bis unter 50.000 EUR	0	0,0	
50.000	und mehr	0	0,0	

Schadenssumme in EUR	2.107.546	
Veränderung zum Vorjahr	-445.478	-17,4
Anteil am Gesamtschaden in %		0,2

**Deutsche und Nichtdeutsche
Tatverdächtige nach Altersgruppen (%)**

Die Proportionen der Säulen entsprechen den unterschiedlichen Summen jeder Wertserie

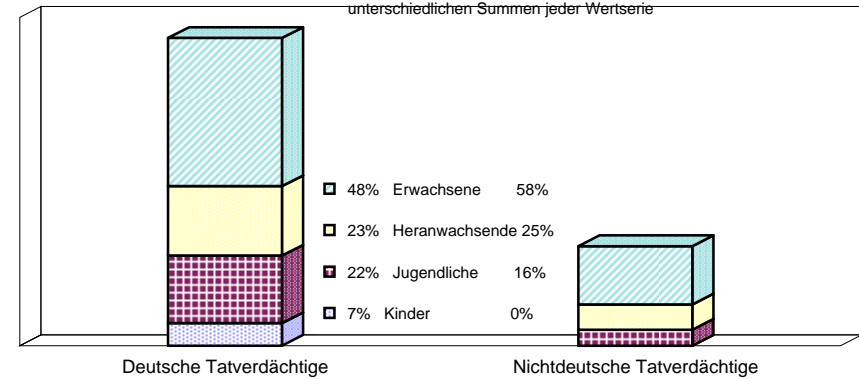

Nichtdeutsche ohne Illegale, Touristen/Durchreisende
Einzeldaten siehe Tabelle C

**Erfasste und aufgeklärte Straftaten
- nach Kalenderjahren -**

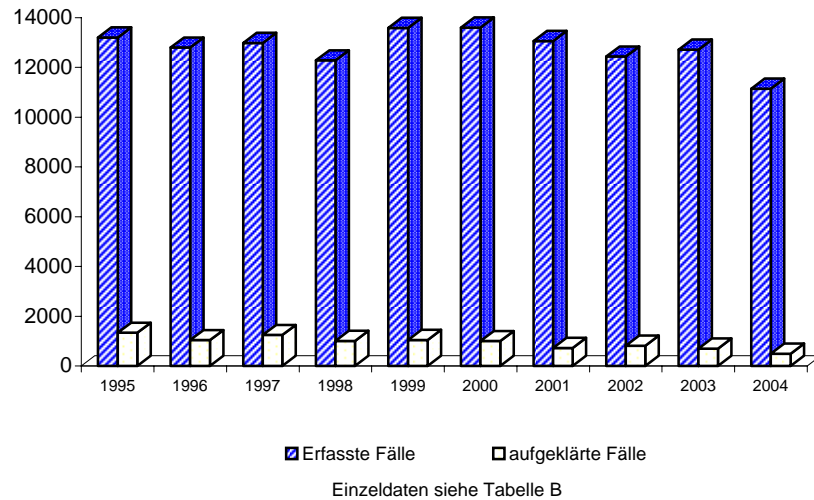

Tatverdächtigensbelastung nach Altersgruppen

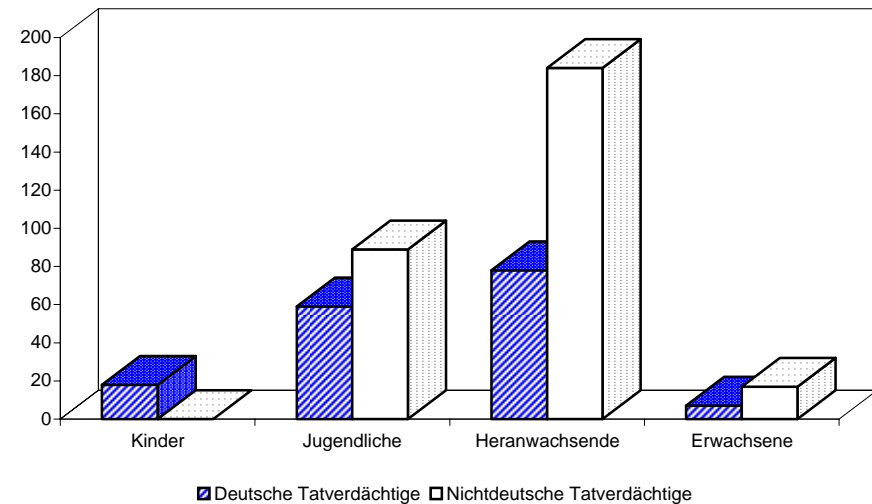

A) Straftaten

Merkmal	Insgesamt		Veränderung zum Vorjahr	
	absolut	%	absolut	%
	1	2	3	4
Erfasste Fälle				
Insgesamt	11	100,0	-4	-26,7
darunter:				
- versuchte Fälle	1	9,1	1	0,0
- aufgeklärte Fälle	8	72,7	2	33,3
- mit Schusswaffe				
- gedroht	0	0,0	0	0,0
- geschossen	0	0,0	0	0,0
Aufgeklärte Fälle				
Insgesamt	8	100,0	2	33,3
darunter begangen:				
- von allein handelnden Tatverdächtigen	7	87,5	1	16,7
- von bereits in Erscheinung getretenen Tatverdächtigen	8	100,0	5	166,7
- von Konsumenten harter Drogen	3	37,5	1	50,0
- von Tatverdächtigen unter Alkoholeinfluß	0	0,0	0	0,0
- unter Mitführung einer Schusswaffe	0	0,0	0	0,0

B) Erfasste Fälle, Versuche und aufgeklärte Fälle nach Kalenderjahren

Jahr	Erfasste Fälle	Anteil an allen Straftaten %	Veränderung zum Vorjahr (von Sp. 1)		Versuche		Aufgeklärte Fälle		Häufigkeitszahl
			absolut	%	absolut	%	absolut	%	
1	2	3	4	5	6	7	8	9	
1995	15	0,0	-3	-16,7	1	6,7	6	40,0	0,4
1996	25	0,0	10	66,7	1	4,0	14	56,0	0,7
1997	13	0,0	-12	-48,0	0	0,0	6	46,2	0,4
1998	16	0,0	3	23,1	0	0,0	5	31,3	0,5
1999	15	0,0	-1	-6,3	0	0,0	4	26,7	0,4
2000	25	0,0	10	66,7	0	0,0	10	40,0	0,7
2001	19	0,0	-6	-24,0	1	5,3	10	52,6	0,6
2002	29	0,0	10	52,6	0	0,0	7	24,1	0,9
2003	15	0,0	-14	-48,3	0	0,0	6	40,0	0,4
2004	11	0,0	-4	-26,7	1	9,1	8	72,7	0,3

C) Tatverdächtige nach Altersgruppen und Geschlecht

Geschlecht	Insgesamt	Kinder		Jugendl.	Heranw.	Erwachsene
		unter 8 Jahre	im Alter von ... bis unter ... Jahre			21 und mehr Jahre
			8 - 14	14 - 18	18 - 21	
1	2	3	4	5	6	
Alle Staatsangehörigkeiten						
männlich	7	0	0	1	0	6
%	87,5	0,0	0,0	14,3	0,0	85,7
TVBZ	0	x	0	1	0	0
weiblich	1	0	0	0	0	1
%	12,5	0,0	0,0	0,0	0,0	100,0
TVBZ	0	x	0	0	0	0
insgesamt	8	0	0	1	0	7
%	100,0	0,0	0,0	12,5	0,0	87,5
TVBZ	0	x	0	1	0	0
darunter:						
Nicht-deutsche	3	0	0	0	0	3

H) Straftaten nach der Schadenshöhe (Wert des erlangten Gutes)

Schadensgruppe	Zahl der Fälle	
	absolut	%
Schadenssumme	1	2
bis unter 15 EUR	8	80,0
15 bis unter 50 EUR	1	10,0
50 bis unter 250 EUR	0	0,0
250 bis unter 500 EUR	1	10,0
500 bis unter 2.500 EUR	0	0,0
2.500 bis unter 5.000 EUR	0	0,0
5.000 bis unter 25.000 EUR	0	0,0
25.000 bis unter 50.000 EUR	0	0,0
50.000 und mehr	0	0,0
Schadenssumme in EUR	341	
Veränderung zum Vorjahr	-228	-40,1
Anteil am Gesamtschaden in %		0,0

Noch: Diebstahl ohne erschwerende Umstände (§§ 242, 247, 248a - c StGB)
- von Btm und zur Erlangung von Btm
- von Btm aus Krankenhäusern

Berlin 2004

3730

A) Straftaten

Merkmal	Insgesamt		Veränderung zum Vorjahr	
	absolut	%	absolut	%
	1	2	3	4
Erfasste Fälle				
Insgesamt	3	100,0	1	50,0
darunter:				
- versuchte Fälle	0	0,0	0	0,0
- aufgeklärte Fälle	2	66,7	0	0,0
- mit Schusswaffe				
- gedroht	0	0,0	0	0,0
- geschossen	0	0,0	0	0,0
Aufgeklärte Fälle				
Insgesamt	2	100,0	0	0,0
darunter begangen:				
- von allein handelnden Tatverdächtigen	2	100,0	0	0,0
- von bereits in Erscheinung getretenen Tatverdächtigen	2	100,0	2	0,0
- von Konsumenten harter Drogen	1	50,0	1	0,0
- von Tatverdächtigen unter Alkoholeinfluß	0	0,0	0	0,0
- unter Mitführung einer Schusswaffe	0	0,0	0	0,0

B) Erfasste Fälle, Versuche und aufgeklärte Fälle nach Kalenderjahren

Jahr	Erfasste Fälle	Anteil an allen Straftaten %	Veränderung zum Vorjahr (von Sp. 1)		Versuche		Aufgeklärte Fälle		Häufigkeitszahl
			absolut	%	absolut	%	absolut	%	
1	2	3	4	5	6	7	8	9	
1995	4	0,0	-2	-33,3	0	0,0	1	25,0	0,1
1996	4	0,0	0	0,0	0	0,0	2	50,0	0,1
1997	4	0,0	0	0,0	0	0,0	1	25,0	0,1
1998	0	0,0	-4	-100,0	0	0,0	0	0,0	0,0
1999	1	0,0	1	0,0	0	0,0	1	100,0	0,0
2000	5	0,0	4	400,0	0	0,0	2	40,0	0,1
2001	4	0,0	-1	-20,0	0	0,0	1	25,0	0,1
2002	1	0,0	-3	-75,0	0	0,0	1	100,0	0,0
2003	2	0,0	1	100,0	0	0,0	2	100,0	0,1
2004	3	0,0	1	50,0	0	0,0	2	66,7	0,1

C) Tatverdächtige nach Altersgruppen und Geschlecht

Geschlecht	Insgesamt	Kinder		Jugendl.	Heranw.	Erwachsene
		unter 8 Jahre	im Alter			21 und mehr Jahre
			von ... 8 - 14	bis unter ... 14 - 18	18 - 21	
1	2	3	4	5	6	
Alle Staatsangehörigkeiten						
männlich	2	0	0	0	0	2
%	100,0	0,0	0,0	0,0	0,0	100,0
TVBZ	0	x	0	0	0	0
weiblich	0	0	0	0	0	0
%	0,0	0,0	0,0	0,0	0,0	0,0
TVBZ	0	x	0	0	0	0
insgesamt	2	0	0	0	0	2
%	100,0	0,0	0,0	0,0	0,0	100,0
TVBZ	0	x	0	0	0	0
darunter:						
Nicht-deutsche	1	0	0	0	0	1

H) Straftaten nach der Schadenshöhe (Wert des erlangten Gutes)

Schadensgruppe	Zahl der Fälle	
	absolut	%
Schadenssumme	1	2
bis unter 15 EUR	2	66,7
bis unter 50 EUR	1	33,3
bis unter 250 EUR	0	0,0
bis unter 500 EUR	0	0,0
bis unter 2.500 EUR	0	0,0
bis unter 5.000 EUR	0	0,0
bis unter 25.000 EUR	0	0,0
bis unter 50.000 EUR	0	0,0
und mehr	0	0,0
Schadenssumme in EUR	35	
Veränderung zum Vorjahr	-66	-65,3
Anteil am Gesamtschaden in %		0,0

Noch: Diebstahl ohne erschwerende Umstände (§§ 242, 247, 248a - c StGB)
- von Btm und zur Erlangung von Btm
- von Rezeptformularen zur Erlangung von Btm

Berlin 2004

3750

A) Straftaten

Merkmal	Insgesamt		Veränderung zum Vorjahr	
	absolut	%	absolut	%
	1	2	3	4
Erfasste Fälle				
Insgesamt	3	100,0	-4	-57,1
darunter:				
- versuchte Fälle	0	0,0	0	0,0
- aufgeklärte Fälle	2	66,7	0	0,0
- mit Schusswaffe				
- gedroht	0	0,0	0	0,0
- geschossen	0	0,0	0	0,0
Aufgeklärte Fälle				
Insgesamt	2	100,0	0	0,0
darunter begangen:				
- von allein handelnden Tatverdächtigen	1	50,0	-1	-50,0
- von bereits in Erscheinung getretenen Tatverdächtigen	2	100,0	1	100,0
- von Konsumenten harter Drogen	1	50,0	0	0,0
- von Tatverdächtigen unter Alkoholeinfluß	0	0,0	0	0,0
- unter Mitführung einer Schusswaffe	0	0,0	0	0,0

B) Erfasste Fälle, Versuche und aufgeklärte Fälle nach Kalenderjahren

Jahr	Erfasste Fälle	Anteil an allen Straftaten %	Veränderung zum Vorjahr (von Sp. 1)		Versuche		Aufgeklärte Fälle		Häufigkeitszahl
			absolut	%	absolut	%	absolut	%	
1	2	3	4	5	6	7	8	9	
1995	5	0,0	-3	-37,5	0	0,0	3	60,0	0,1
1996	15	0,0	10	200,0	1	6,7	9	60,0	0,4
1997	6	0,0	-9	-60,0	0	0,0	3	50,0	0,2
1998	11	0,0	5	83,3	0	0,0	4	36,4	0,3
1999	9	0,0	-2	-18,2	0	0,0	3	33,3	0,3
2000	9	0,0	0	0,0	0	0,0	7	77,8	0,3
2001	8	0,0	-1	-11,1	0	0,0	5	62,5	0,2
2002	9	0,0	1	12,5	0	0,0	5	55,6	0,3
2003	7	0,0	-2	-22,2	0	0,0	2	28,6	0,2
2004	3	0,0	-4	-57,1	0	0,0	2	66,7	0,1

C) Tatverdächtige nach Altersgruppen und Geschlecht

Geschlecht	Insgesamt	Kinder		Jugendl.	Heranw.	Erwachsene
		unter 8 Jahre	im Alter			21 und mehr Jahre
			von ... 8 - 14	bis unter ... 14 - 18	18 - 21	
1	2	3	4	5	6	
Alle Staatsangehörigkeiten						
männlich	2	0	0	0	0	2
%	100,0	0,0	0,0	0,0	0,0	100,0
TVBZ	0	x	0	0	0	0
weiblich	0	0	0	0	0	0
%	0,0	0,0	0,0	0,0	0,0	0,0
TVBZ	0	x	0	0	0	0
insgesamt	2	0	0	0	0	2
%	100,0	0,0	0,0	0,0	0,0	100,0
TVBZ	0	x	0	0	0	0
darunter:						
Nicht-deutsche	1	0	0	0	0	1

H) Straftaten nach der Schadenshöhe (Wert des erlangten Gutes)

Schadensgruppe	Zahl der Fälle	
	absolut	%
Schadenssumme	1	2
bis unter 15 EUR	3	100,0
bis unter 50 EUR	0	0,0
bis unter 250 EUR	0	0,0
bis unter 500 EUR	0	0,0
bis unter 2.500 EUR	0	0,0
bis unter 5.000 EUR	0	0,0
bis unter 25.000 EUR	0	0,0
bis unter 50.000 EUR	0	0,0
und mehr	0	0,0
Schadenssumme in EUR	3	
Veränderung zum Vorjahr	-23	-88,5
Anteil am Gesamtschaden in %		0,0

A) Straftaten

Merkmal	Insgesamt		Veränderung zum Vorjahr	
	absolut	%	absolut	%
	1	2	3	4
Erfasste Fälle				
Insgesamt	18.074	100,0	141	0,8
darunter:				
- versuchte Fälle	217	1,2	37	20,6
- aufgeklärte Fälle	496	2,7	81	19,5
- mit Schußwaffe				
- gedroht	0	0,0	0	0,0
- geschossen	0	0,0	0	0,0
Aufgeklärte Fälle				
Insgesamt	496	100,0	81	19,5
darunter begangen:				
- von allein handelnden Tatverdächtigen	283	57,1	32	12,7
- von bereits in Erscheinung getretenen Tatverdächtigen	367	74,0	42	12,9
- von Konsumenten harter Drogen	21	4,2	-19	-47,5
- von Tatverdächtigen unter Alkoholeinfluß	21	4,2	-13	-38,2
- unter Mitführung einer Schußwaffe	0	0,0	0	0,0

B) Erfasste Fälle, Versuche und aufgeklärte Fälle nach Kalenderjahren

Jahr	Erfasste Fälle	Anteil an allen Straftaten %	Veränderung zum Vorjahr (von Sp. 1)		Versuche		Aufgeklärte Fälle		Häufigkeitszahl
			absolut	%	absolut	%	absolut	%	
			3	4	5	6	7	8	
1995	28.974	5,0	7.543	35,2	515	1,8	1.131	3,9	834,5
1996	29.538	5,0	564	1,9	679	2,3	1.395	4,7	850,9
1997	27.001	4,6	-2.537	-8,6	642	2,4	1.125	4,2	780,7
1998	19.073	3,3	-7.928	-29,4	301	1,6	617	3,2	556,8
1999	16.732	2,9	-2.341	-12,3	140	0,8	415	2,5	492,3
2000	18.084	3,2	1.352	8,1	150	0,8	317	1,8	534,0
2001	18.409	3,2	325	1,8	108	0,6	360	2,0	544,3
2002	16.829	2,9	-1.580	-8,6	160	1,0	436	2,6	496,7
2003	17.933	3,2	1.104	6,6	180	1,0	415	2,3	528,6
2004	18.074	3,3	141	0,8	217	1,2	496	2,7	533,4

D) Sonstige Angaben zum Tatverdächtigen

Merkmal		Insgesamt		Veränderung zum Vorjahr	
		absolut	%	absolut	%
		1	2	3	4
Tatverdächtige	männl.	322	78,9	26	8,8
	weibl.	86	21,1	-1	-1,1
	insges.	408	100,0	25	6,5
darunter:					
- alleinhandelnde Tatverdächtige	männl.	149	46,3	7	4,9
	weibl.	38	44,2	4	11,8
	insges.	187	45,8	11	6,3
- als Tatverdächtige bereits in Erscheinung getretene Personen	männl.	242	75,2	37	18,0
	weibl.	49	57,0	-1	-2,0
	insges.	291	71,3	36	14,1
- Konsumenten harter Drogen	männl.	12	3,7	-10	-45,5
	weibl.	5	5,8	3	150,0
	insges.	17	4,2	-7	-29,2
- unter Alkohol- einfluß	männl.	19	5,9	-10	-34,5
	weibl.	6	7,0	2	50,0
	insges.	25	6,1	-8	-24,2
- Schußwaffe mitgeführt	männl.	0	0,0	0	0,0
	weibl.	0	0,0	0	0,0
	insges.	0	0,0	0	0,0

E) Nichtdeutsche Tatverdächtige nach dem Grund des Aufenthaltes

Grund des Aufenthaltes	Insgesamt		Veränderung zum Vorjahr	
	absolut	%	absolut	%
	1	2	3	4
Insgesamt	261	100,0	0	0,0
davon:				
- Illegal aufhältlich	40	15,3	23	135,3
- Legal aufhältlich	221	84,7	-23	-9,4
davon:				
- Tourist / Durchreisender	42	19,0	-9	-17,6
- Student / Schüler	6	2,7	-2	-25,0
- Arbeitnehmer	1	0,5	-6	-85,7
- Gewerbetreibender	1	0,5	0	0,0
- Asylbewerber	14	6,3	-2	-12,5
- Sonstige	157	71,0	-4	-2,5

C) Tatverdächtige nach Altersgruppen, Geschlecht und Staatsangehörigkeit (Tatverdächtigenbelastung)

Geschlecht	Insgesamt	Kinder			Jugendliche		Heranwachs.	Erwachsene					Geschlecht	
		unter 8 Jahre	im Alter von ... bis unter ... Jahre			8 bis unter 21 Jahre	im Alter von ... bis unter ... Jahre			60 und mehr Jahre	21 und mehr Jahre			
			8 - 14	14 - 18	18 - 21		21 - 25	25 - 30	30 - 40			40 - 50		50 - 60
1	2	3	4	5	6	7	8	9	10	11	12	13		
Alle Staatsangehörigkeiten													100,0 %	
männlich	322	0	15	69	47	131	42	47	65	26	9	2	191	männlich
%	78,9	0,0	4,7	21,4	14,6	40,7	13,0	14,6	20,2	8,1	2,8	0,6	59,3	%
TVBZ	21	x	18	96	85	63	47	40	23	9	4	1	15	TVBZ
weiblich	86	3	6	14	12	32	9	11	11	14	2	4	51	weiblich
%	21,1	3,5	7,0	16,3	14,0	37,2	10,5	12,8	12,8	16,3	2,3	4,7	59,3	%
TVBZ	5	x	8	20	22	16	10	9	4	5	1	1	4	TVBZ
insgesamt	408	3	21	83	59	163	51	58	76	40	11	6	242	insgesamt
%	100,0	0,7	5,1	20,3	14,5	40,0	12,5	14,2	18,6	9,8	2,7	1,5	59,3	%
TVBZ	13	x	13	59	54	40	28	25	14	8	3	1	9	TVBZ
Deutsche													36,0%	
männlich	116	0	10	23	19	52	14	13	21	12	3	1	64	männlich
%	78,9	0,0	8,6	19,8	16,4	44,8	12,1	11,2	18,1	10,3	2,6	0,9	55,2	%
TVBZ	9	x	15	37	40	29	19	14	9	5	2	0	6	TVBZ
weiblich	31	0	1	6	5	12	4	2	4	5	1	3	19	weiblich
%	21,1	0,0	3,2	19,4	16,1	38,7	12,9	6,5	12,9	16,1	3,2	9,7	61,3	%
TVBZ	2	x	2	10	11	7	5	2	2	2	1	1	2	TVBZ
insgesamt	147	0	11	29	24	64	18	15	25	17	4	4	83	insgesamt
%	100,0	0,0	7,5	19,7	16,3	43,5	12,2	10,2	17,0	11,6	2,7	2,7	56,5	%
TVBZ	5	x	8	24	25	18	12	8	6	4	1	1	4	TVBZ
Nichtdeutsche													64,0 %	
männlich	206	0	5	46	28	79	28	34	44	14	6	1	127	männlich
%	78,9	0,0	2,4	22,3	13,6	38,3	13,6	16,5	21,4	6,8	2,9	0,5	61,7	%
TVBZ	93	x	35	459	372	248	182	128	77	34	24	4	67	TVBZ
weiblich	55	3	5	8	7	20	5	9	7	9	1	1	32	weiblich
%	21,1	5,5	9,1	14,5	12,7	36,4	9,1	16,4	12,7	16,4	1,8	1,8	58,2	%
TVBZ	26	x	38	87	98	67	30	35	14	28	4	5	19	TVBZ
insgesamt	261	3	10	54	35	99	33	43	51	23	7	2	159	insgesamt
%	100,0	1,1	3,8	20,7	13,4	37,9	12,6	16,5	19,5	8,8	2,7	0,8	60,9	%
TVBZ	61	x	36	281	238	161	103	82	47	32	14	4	44	TVBZ
darunter: Nichtdeutsche (ohne Illegale, Touristen - Durchreisende)													43,9 %	
männlich	142	0	3	38	23	64	18	20	27	7	5	1	78	männlich
%	79,3	0,0	2,1	26,8	16,2	45,1	12,7	14,1	19,0	4,9	3,5	0,7	54,9	%
TVBZ	64	x	21	379	305	201	117	75	47	17	20	4	41	TVBZ
weiblich	37	3	2	6	7	15	2	7	5	4	0	1	19	weiblich
%	20,7	8,1	5,4	16,2	18,9	40,5	5,4	18,9	13,5	10,8	0,0	2,7	51,4	%
TVBZ	17	x	15	65	98	51	12	27	10	13	0	5	11	TVBZ
insgesamt	179	3	5	44	30	79	20	27	32	11	5	2	97	insgesamt
%	100,0	1,7	2,8	24,6	16,8	44,1	11,2	15,1	17,9	6,1	2,8	1,1	54,2	%
TVBZ	42	x	18	229	204	128	63	51	30	15	10	4	27	TVBZ

H) Straftaten nach der Schadenshöhe (Wert des erlangten Gutes)

Schadensgruppe			Zahl der Fälle	
			absolut	%
Schadenssumme			1	2
	bis unter	15 EUR	1.176	6,6
15	bis unter	50 EUR	1.861	10,4
50	bis unter	250 EUR	9.864	55,2
250	bis unter	500 EUR	3.481	19,5
500	bis unter	2.500 EUR	1.410	7,9
2.500	bis unter	5.000 EUR	43	0,2
5.000	bis unter	25.000 EUR	21	0,1
25.000	bis unter	50.000 EUR	0	0,0
50.000	und mehr		1	0,0

Schadenssumme in EUR	3.860.196	
Veränderung zum Vorjahr	-199.702	-4,9
Anteil am Gesamtschaden in %		0,4

**Deutsche und Nichtdeutsche
Tatverdächtige nach Altersgruppen (%)**

Die Proportionen der Säulen entsprechen den unterschiedlichen Summen jeder Wertseite

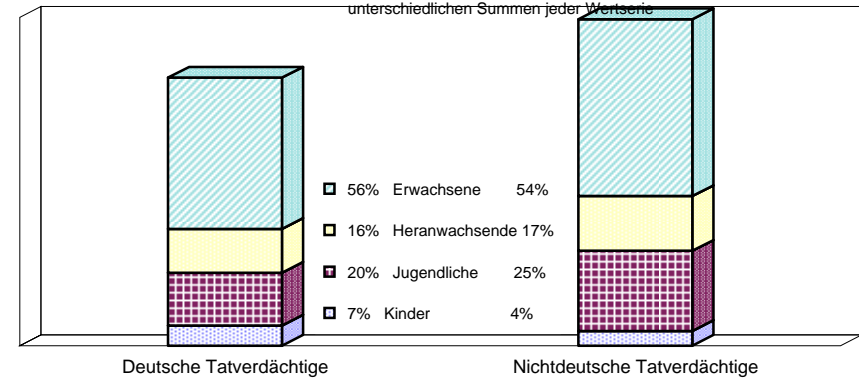

Nichtdeutsche ohne Illegale, Touristen/Durchreisende
Einzeldaten siehe Tabelle C

**Erfasste und aufgeklärte Straftaten
- nach Kalenderjahren -**

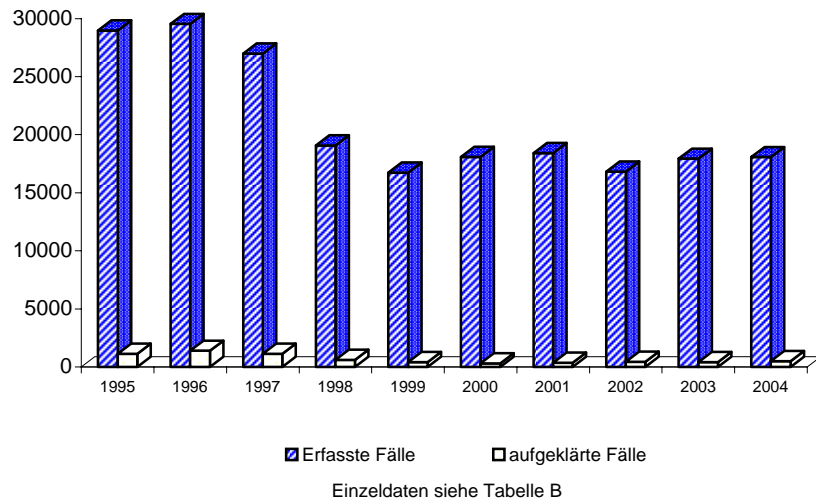

Tatverdächtigensbelastung nach Altersgruppen

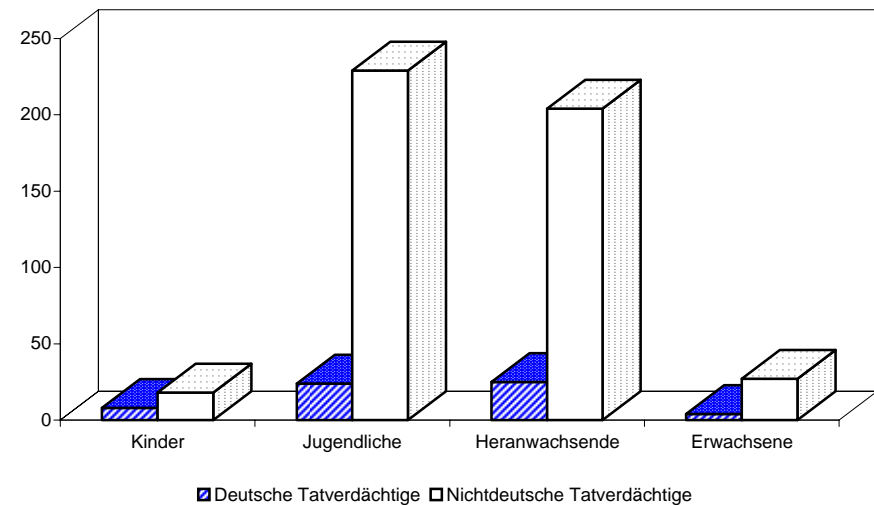

A) Straftaten

Merkmal	Insgesamt		Veränderung zum Vorjahr	
	absolut	%	absolut	%
	1	2	3	4
Erfasste Fälle				
Insgesamt	6.537	100,0	-276	-4,1
darunter:				
- versuchte Fälle	12	0,2	5	71,4
- aufgeklärte Fälle	32	0,5	-19	-37,3
- mit Schusswaffe				
- gedroht	0	0,0	0	0,0
- geschossen	0	0,0	0	0,0
Aufgeklärte Fälle				
Insgesamt	32	100,0	-19	-37,3
darunter begangen:				
- von allein handelnden Tatverdächtigen	21	65,6	-6	-22,2
- von bereits in Erscheinung getretenen Tatverdächtigen	26	81,3	-18	-40,9
- von Konsumenten harter Drogen	1	3,1	-1	-50,0
- von Tatverdächtigen unter Alkoholeinfluß	0	0,0	-2	-100,0
- unter Mitführung einer Schusswaffe	0	0,0	0	0,0

B) Erfasste Fälle, Versuche und aufgeklärte Fälle nach Kalenderjahren

Jahr	Erfasste Fälle	Anteil an allen Straftaten %	Veränderung zum Vorjahr (von Sp. 1)		Versuche		Aufgeklärte Fälle		Häufigkeitszahl
			absolut	%	absolut	%	absolut	%	
1	2	3	4	5	6	7	8	9	
1995	649	0,1	632	3.717,6	2	0,3	7	1,1	18,7
1996	12.566	2,1	11.917	1.836,2	24	0,2	88	0,7	362,0
1997	13.944	2,4	1.378	11,0	39	0,3	78	0,6	403,1
1998	9.498	1,6	-4.446	-31,9	16	0,2	60	0,6	277,3
1999	7.838	1,4	-1.660	-17,5	6	0,1	103	1,3	230,6
2000	9.002	1,6	1.164	14,9	31	0,3	80	0,9	265,8
2001	7.266	1,3	-1.736	-19,3	20	0,3	93	1,3	214,8
2002	3.384	0,6	-3.882	-53,4	5	0,1	38	1,1	99,9
2003	6.813	1,2	3.429	101,3	7	0,1	51	0,7	200,8
2004	6.537	1,2	-276	-4,1	12	0,2	32	0,5	192,9

Achtung! Korrekte Erfassung erst ab 1996

C) Tatverdächtige nach Altersgruppen und Geschlecht

Geschlecht	Insgesamt	Kinder		Jugendl.	Heranw.	Erwachsene
		unter 8 Jahre	im Alter von ... bis unter ... Jahre			21 und mehr Jahre
			8 - 14	14 - 18	18 - 21	
1	2	3	4	5	6	
Alle Staatsangehörigkeiten						
männlich	29	0	2	6	3	18
%	82,9	0,0	6,9	20,7	10,3	62,1
TVBZ	2	x	2	8	5	1
weiblich	6	0	1	3	0	2
%	17,1	0,0	16,7	50,0	0,0	33,3
TVBZ	0	x	1	4	0	0
insgesamt	35	0	3	9	3	20
%	100,0	0,0	8,6	25,7	8,6	57,1
TVBZ	1	x	2	6	3	1
darunter:						
Nicht-deutsche	29	0	3	9	2	15

H) Straftaten nach der Schadenshöhe (Wert des erlangten Gutes)

Schadensgruppe	Zahl der Fälle	
	absolut	%
	1	2
--		
Schadenssumme		
bis unter 15 EUR	276	4,2
bis unter 50 EUR	618	9,5
bis unter 250 EUR	3.728	57,1
bis unter 500 EUR	1.403	21,5
bis unter 2.500 EUR	479	7,3
bis unter 5.000 EUR	15	0,2
bis unter 25.000 EUR	6	0,1
bis unter 50.000 EUR	0	0,0
und mehr	0	0,0
Schadenssumme in EUR	1.361.652	
Veränderung zum Vorjahr	-49.833	-3,5
Anteil am Gesamtschaden in %		0,1

A) Straftaten

Merkmal	Insgesamt		Veränderung zum Vorjahr	
	absolut	%	absolut	%
	1	2	3	4
Erfasste Fälle				
Insgesamt	357	100,0	-27	-7,0
darunter:				
- versuchte Fälle	13	3,6	-4	-23,5
- aufgeklärte Fälle	206	57,7	-59	-22,3
- mit Schußwaffe				
- gedroht	0	0,0	0	0,0
- geschossen	0	0,0	0	0,0
Aufgeklärte Fälle				
Insgesamt	206	100,0	-59	-22,3
darunter begangen:				
- von allein handelnden Tatverdächtigen	170	82,5	-42	-19,8
- von bereits in Erscheinung getretenen Tatverdächtigen	170	82,5	-53	-23,8
- von Konsumenten harter Drogen	3	1,5	-9	-75,0
- von Tatverdächtigen unter Alkoholeinfluß	42	20,4	-11	-20,8
- unter Mitführung einer Schußwaffe	0	0,0	0	0,0

B) Erfasste Fälle, Versuche und aufgeklärte Fälle nach Kalenderjahren

Jahr	Erfasste Fälle	Anteil an allen Straftaten %	Veränderung zum Vorjahr (von Sp. 1)		Versuche		Aufgeklärte Fälle		Häufigkeitszahl
			absolut	%	absolut	%	absolut	%	
1	2	3	4	5	6	7	8	9	
1995	662	0,1	-31	-4,5	22	3,3	366	55,3	19,1
1996	699	0,1	37	5,6	28	4,0	368	52,6	20,1
1997	667	0,1	-32	-4,6	30	4,5	376	56,4	19,3
1998	498	0,1	-169	-25,3	31	6,2	314	63,1	14,5
1999	357	0,1	-141	-28,3	9	2,5	224	62,7	10,5
2000	413	0,1	56	15,7	25	6,1	266	64,4	12,2
2001	391	0,1	-22	-5,3	16	4,1	237	60,6	11,6
2002	486	0,1	95	24,3	18	3,7	298	61,3	14,3
2003	384	0,1	-102	-21,0	17	4,4	265	69,0	11,3
2004	357	0,1	-27	-7,0	13	3,6	206	57,7	10,5

D) Sonstige Angaben zum Tatverdächtigen

Merkmal		Insgesamt		Veränderung zum Vorjahr	
		absolut	%	absolut	%
		1	2	3	4
Tatverdächtige	männl.	206	89,2	-81	-28,2
	weibl.	25	10,8	-6	-19,4
	insges.	231	100,0	-87	-27,4
darunter:					
- alleinhandelnde Tatverdächtige	männl.	149	72,3	-35	-19,0
	weibl.	14	56,0	-5	-26,3
	insges.	163	70,6	-40	-19,7
- als Tatverdächtige bereits in Erscheinung getretene Personen	männl.	165	80,1	-70	-29,8
	weibl.	17	68,0	-6	-26,1
	insges.	182	78,8	-76	-29,5
- Konsumenten harter Drogen	männl.	3	1,5	-9	-75,0
	weibl.	0	0,0	-1	-100,0
	insges.	3	1,3	-10	-76,9
- unter Alkohol- einfluß	männl.	39	18,9	-15	-27,8
	weibl.	4	16,0	-1	-20,0
	insges.	43	18,6	-16	-27,1
- Schußwaffe mitgeführt	männl.	0	0,0	0	0,0
	weibl.	0	0,0	0	0,0
	insges.	0	0,0	0	0,0

E) Nichtdeutsche Tatverdächtige nach dem Grund des Aufenthaltes

Grund des Aufenthaltes	Insgesamt		Veränderung zum Vorjahr	
	absolut	%	absolut	%
	1	2	3	4
Insgesamt	60	100,0	-42	-41,2
davon:				
- Illegal aufhältlich	2	3,3	0	0,0
- Legal aufhältlich	58	96,7	-42	-42,0
davon:				
- Tourist / Durchreisender	6	10,3	4	200,0
- Student / Schüler	2	3,4	0	0,0
- Arbeitnehmer	2	3,4	-1	-33,3
- Gewerbetreibender	0	0,0	0	0,0
- Asylbewerber	0	0,0	-4	-100,0
- Sonstige	48	82,8	-41	-46,1

Polizeiliche Kriminalstatistik		Noch: Diebstahl ohne erschwerende Umstände (§§ 242, 247, 248a - c StGB) - von Kraftwagen											Schlüsselzahl		
Berlin 2004													3001		
C) Tatverdächtige nach Altersgruppen, Geschlecht und Staatsangehörigkeit (Tatverdächtigenbelastung)															
Geschlecht	Insgesamt	Kinder			Jugendliche		Heranwachs.	Erwachsene					60 und mehr Jahre	21 und mehr Jahre	Geschlecht
		unter 8 Jahre	im Alter von ... bis unter ... Jahre			8 bis unter 21 Jahre	im Alter von ... bis unter ... Jahre								
			8 - 14	14 - 18	18 - 21		21 - 25	25 - 30	30 - 40	40 - 50	50 - 60				
1	2	3	4	5	6	7	8	9	10	11	12	13			
Alle Staatsangehörigkeiten 100,0 %															
männlich	206	0	0	33	48	81	23	34	37	22	7	2	125	männlich	
%	89,2	0,0	0,0	16,0	23,3	39,3	11,2	16,5	18,0	10,7	3,4	1,0	60,7	%	
TVBZ	14	x	0	46	87	39	26	29	13	8	3	1	10	TVBZ	
weiblich	25	0	0	8	3	11	2	5	4	1	1	1	14	weiblich	
%	10,8	0,0	0,0	3,2	12,0	44,0	8,0	20,0	16,0	4,0	4,0	4,0	56,0	%	
TVBZ	2	x	0	12	5	5	2	4	2	0	0	0	1	TVBZ	
insgesamt	231	0	0	41	51	92	25	39	41	23	8	3	139	insgesamt	
%	100,0	0,0	0,0	17,7	22,1	39,8	10,8	16,9	17,7	10,0	3,5	1,3	60,2	%	
TVBZ	7	x	0	29	46	23	14	16	8	4	2	0	5	TVBZ	
Deutsche 74,0%															
männlich	153	0	0	22	39	61	13	22	28	20	7	2	92	männlich	
%	89,5	0,0	0,0	14,4	25,5	39,9	8,5	14,4	18,3	13,1	4,6	1,3	60,1	%	
TVBZ	12	x	0	36	82	35	17	24	12	9	4	1	8	TVBZ	
weiblich	18	0	0	7	2	9	1	3	2	1	1	1	9	weiblich	
%	10,5	0,0	0,0	38,9	11,1	50,0	5,6	16,7	11,1	5,6	5,6	5,6	50,0	%	
TVBZ	1	x	0	12	4	5	1	3	1	0	1	0	1	TVBZ	
insgesamt	171	0	0	29	41	70	14	25	30	21	8	3	101	insgesamt	
%	100,0	0,0	0,0	17,0	24,0	40,9	8,2	14,6	17,5	12,3	4,7	1,8	59,1	%	
TVBZ	6	x	0	24	43	20	9	14	7	5	2	0	4	TVBZ	
Nichtdeutsche 26,0 %															
männlich	53	0	0	11	9	20	10	12	9	2	0	0	33	männlich	
%	88,3	0,0	0,0	20,8	17,0	37,7	18,9	22,6	17,0	3,8	0,0	0,0	62,3	%	
TVBZ	24	x	0	110	119	63	65	45	16	5	0	0	17	TVBZ	
weiblich	7	0	0	1	1	2	1	2	2	0	0	0	5	weiblich	
%	11,7	0,0	0,0	14,3	14,3	28,6	14,3	28,6	28,6	0,0	0,0	0,0	71,4	%	
TVBZ	4	x	0	11	14	7	6	8	4	0	0	0	3	TVBZ	
insgesamt	60	0	0	12	10	22	11	14	11	2	0	0	38	insgesamt	
%	100,0	0,0	0,0	20,0	16,7	36,7	18,3	23,3	18,3	3,3	0,0	0,0	63,3	%	
TVBZ	14	x	0	62	68	36	34	27	10	3	0	0	11	TVBZ	
darunter: Nichtdeutsche (ohne Illegale, Touristen - Durchreisende) 22,5 %															
männlich	45	0	0	11	9	20	9	7	7	2	0	0	25	männlich	
%	86,5	0,0	0,0	24,4	20,0	44,4	20,0	15,6	15,6	4,4	0,0	0,0	55,6	%	
TVBZ	20	x	0	110	119	63	59	26	12	5	0	0	13	TVBZ	
weiblich	7	0	0	1	1	2	1	2	2	0	0	0	5	weiblich	
%	13,5	0,0	0,0	14,3	14,3	28,6	14,3	28,6	28,6	0,0	0,0	0,0	71,4	%	
TVBZ	4	x	0	11	14	7	6	8	4	0	0	0	3	TVBZ	
insgesamt	52	0	0	12	10	22	10	9	9	2	0	0	30	insgesamt	
%	100,0	0,0	0,0	23,1	19,2	42,3	19,2	17,3	17,3	3,8	0,0	0,0	57,7	%	
TVBZ	12	x	0	62	68	36	31	17	8	3	0	0	8	TVBZ	

H) Straftaten nach der Schadenshöhe (Wert des erlangten Gutes)

Schadensgruppe			Zahl der Fälle	
			absolut	%
Schadenssumme			1	2
	bis unter	15 EUR	90	26,2
15	bis unter	50 EUR	8	2,3
50	bis unter	250 EUR	20	5,8
250	bis unter	500 EUR	6	1,7
500	bis unter	2.500 EUR	67	19,5
2.500	bis unter	5.000 EUR	28	8,1
5.000	bis unter	25.000 EUR	101	29,4
25.000	bis unter	50.000 EUR	19	5,5
50.000	und mehr		5	1,5

Schadenssumme in EUR	2.356.553	
Veränderung zum Vorjahr	-737.398	-23,8
Anteil am Gesamtschaden in %		0,3

**Deutsche und Nichtdeutsche
Tatverdächtige nach Altersgruppen (%)**

Die Proportionen der Säulen entsprechen den unterschiedlichen Summen jeder Wertserie

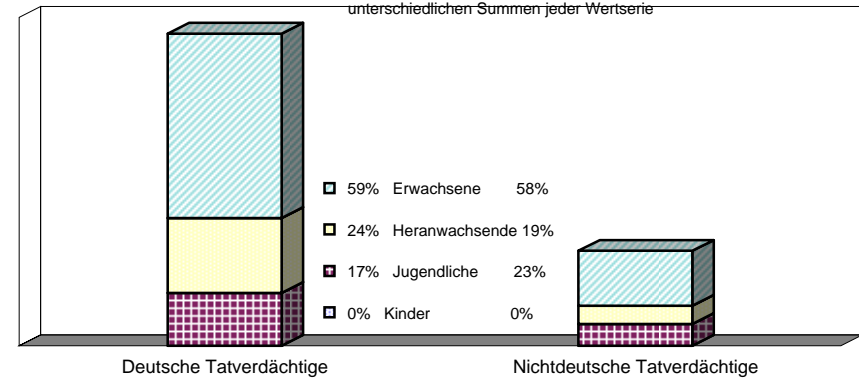

Nichtdeutsche ohne Illegale, Touristen/Durchreisende
Einzeldaten siehe Tabelle C

**Erfasste und aufgeklärte Straftaten
- nach Kalenderjahren -**

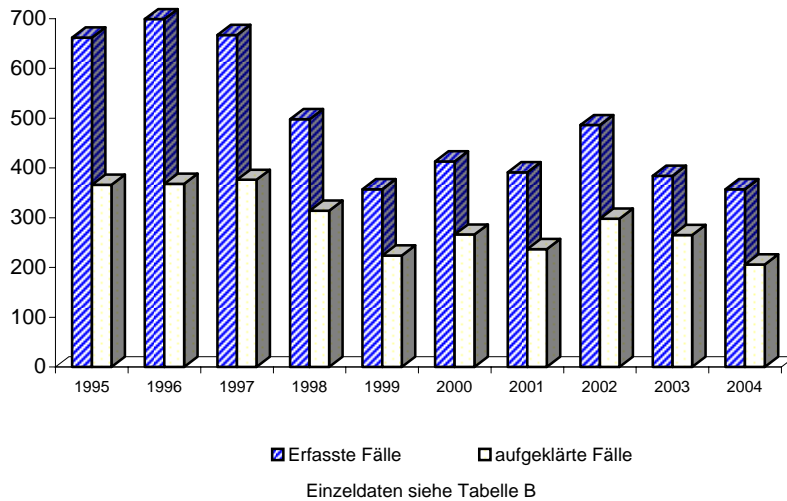

Tatverdächtigensbelastung nach Altersgruppen

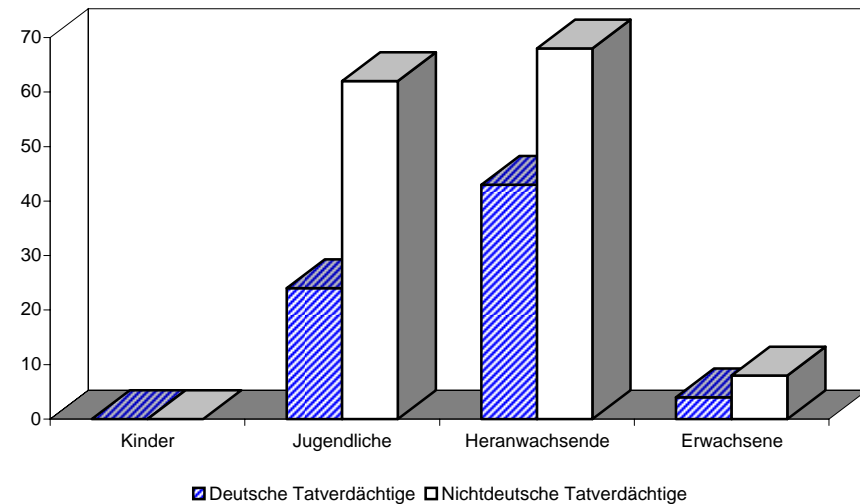

A) Straftaten

Merkmal	Insgesamt		Veränderung zum Vorjahr	
	absolut	%	absolut	%
	1	2	3	4
Erfasste Fälle				
Insgesamt	108	100,0	-9	-7,7
darunter:				
- versuchte Fälle	8	7,4	-5	-38,5
- aufgeklärte Fälle	44	40,7	-8	-15,4
- mit Schußwaffe				
- gedroht	0	0,0	0	0,0
- geschossen	0	0,0	0	0,0
Aufgeklärte Fälle				
Insgesamt	44	100,0	-8	-15,4
darunter begangen:				
- von allein handelnden Tatverdächtigen	23	52,3	-6	-20,7
- von bereits in Erscheinung getretenen Tatverdächtigen	38	86,4	-6	-13,6
- von Konsumenten harter Drogen	0	0,0	-2	-100,0
- von Tatverdächtigen unter Alkoholeinfluß	7	15,9	0	0,0
- unter Mitführung einer Schußwaffe	0	0,0	0	0,0

B) Erfasste Fälle, Versuche und aufgeklärte Fälle nach Kalenderjahren

Jahr	Erfasste Fälle	Anteil an allen Straftaten %	Veränderung zum Vorjahr (von Sp. 1)		Versuche		Aufgeklärte Fälle		Häufigkeitszahl
			absolut	%	absolut	%	absolut	%	
1	2	3	4	5	6	7	8	9	
1995	123	0,0	-21	-14,6	14	11,4	47	38,2	3,5
1996	145	0,0	22	17,9	11	7,6	63	43,4	4,2
1997	170	0,0	25	17,2	23	13,5	64	37,6	4,9
1998	110	0,0	-60	-35,3	16	14,5	32	29,1	3,2
1999	130	0,0	20	18,2	10	7,7	45	34,6	3,8
2000	124	0,0	-6	-4,6	13	10,5	51	41,1	3,7
2001	129	0,0	5	4,0	15	11,6	47	36,4	3,8
2002	129	0,0	0	0,0	10	7,8	54	41,9	3,8
2003	117	0,0	-12	-9,3	13	11,1	52	44,4	3,4
2004	108	0,0	-9	-7,7	8	7,4	44	40,7	3,2

D) Sonstige Angaben zum Tatverdächtigen

Merkmal		Insgesamt		Veränderung zum Vorjahr	
		absolut	%	absolut	%
		1	2	3	4
Tatverdächtige	männl.	67	97,1	-9	-11,8
	weibl.	2	2,9	-3	-60,0
	insges.	69	100,0	-12	-14,8
darunter:					
- alleinhandelnde Tatverdächtige	männl.	20	29,9	-7	-25,9
	weibl.	2	100,0	0	0,0
	insges.	22	31,9	-7	-24,1
- als Tatverdächtige bereits in Erscheinung getretene Personen	männl.	52	77,6	-6	-10,3
	weibl.	1	50,0	-2	-66,7
	insges.	53	76,8	-8	-13,1
- Konsumenten harter Drogen	männl.	0	0,0	-2	-100,0
	weibl.	0	0,0	0	0,0
	insges.	0	0,0	-2	-100,0
- unter Alkohol-einfluß	männl.	10	14,9	3	42,9
	weibl.	1	50,0	1	0,0
	insges.	11	15,9	4	57,1
- Schußwaffe mitgeführt	männl.	0	0,0	0	0,0
	weibl.	0	0,0	0	0,0
	insges.	0	0,0	0	0,0

E) Nichtdeutsche Tatverdächtige nach dem Grund des Aufenthaltes

Grund des Aufenthaltes	Insgesamt		Veränderung zum Vorjahr	
	absolut	%	absolut	%
	1	2	3	4
Insgesamt	18	100,0	-16	-47,1
davon:				
- Illegal aufhältlich	0	0,0	0	0,0
- Legal aufhältlich	18	100,0	-16	-47,1
davon:				
- Tourist / Durchreisender	0	0,0	-1	-100,0
- Student / Schüler	9	50,0	-3	-25,0
- Arbeitnehmer	0	0,0	-1	-100,0
- Gewerbetreibender	0	0,0	0	0,0
- Asylbewerber	0	0,0	0	0,0
- Sonstige	9	50,0	-11	-55,0

C) Tatverdächtige nach Altersgruppen, Geschlecht und Staatsangehörigkeit (Tatverdächtigenbelastung)

Geschlecht	Insgesamt	Kinder			Jugendliche		Heranwachs.	Erwachsene					60 und mehr Jahre	21 und mehr Jahre	Geschlecht
		unter 8 Jahre	im Alter von ... bis unter ... Jahre			8 bis unter 21 Jahre	im Alter von ... bis unter ... Jahre								
			8 - 14	14 - 18	18 - 21		21 - 25	25 - 30	30 - 40	40 - 50	50 - 60				
1	2	3	4	5	6	7	8	9	10	11	12	13			
Alle Staatsangehörigkeiten														100,0 %	
männlich	67	0	2	37	12	51	9	1	3	2	1	0	16	männlich	
%	97,1	0,0	3,0	55,2	17,9	76,1	13,4	1,5	4,5	3,0	1,5	0,0	23,9	%	
TVBZ	4	x	2	52	22	24	10	1	1	1	0	0	1	TVBZ	
weiblich	2	0	0	0	0	0	0	0	1	0	1	0	2	weiblich	
%	2,9	0,0	0,0	0,0	0,0	0,0	0,0	0,0	50,0	0,0	50,0	0,0	100,0	%	
TVBZ	0	x	0	0	0	0	0	0	0	0	0	0	0	TVBZ	
insgesamt	69	0	2	37	12	51	9	1	4	2	2	0	18	insgesamt	
%	100,0	0,0	2,9	53,6	17,4	73,9	13,0	1,4	5,8	2,9	2,9	0,0	26,1	%	
TVBZ	2	x	1	26	11	12	5	0	1	0	0	0	1	TVBZ	
Deutsche														73,9%	
männlich	49	0	2	24	9	35	7	1	3	2	1	0	14	männlich	
%	96,1	0,0	4,1	49,0	18,4	71,4	14,3	2,0	6,1	4,1	2,0	0,0	28,6	%	
TVBZ	4	x	3	39	19	20	9	1	1	1	1	0	1	TVBZ	
weiblich	2	0	0	0	0	0	0	0	1	0	1	0	2	weiblich	
%	3,9	0,0	0,0	0,0	0,0	0,0	0,0	0,0	50,0	0,0	50,0	0,0	100,0	%	
TVBZ	0	x	0	0	0	0	0	0	0	0	1	0	0	TVBZ	
insgesamt	51	0	2	24	9	35	7	1	4	2	2	0	16	insgesamt	
%	100,0	0,0	3,9	47,1	17,6	68,6	13,7	2,0	7,8	3,9	3,9	0,0	31,4	%	
TVBZ	2	x	2	20	9	10	5	1	1	0	1	0	1	TVBZ	
Nichtdeutsche														26,1 %	
männlich	18	0	0	13	3	16	2	0	0	0	0	0	2	männlich	
%	100,0	0,0	0,0	72,2	16,7	88,9	11,1	0,0	0,0	0,0	0,0	0,0	11,1	%	
TVBZ	8	x	0	130	40	50	13	0	0	0	0	0	1	TVBZ	
weiblich	0	0	0	0	0	0	0	0	0	0	0	0	0	weiblich	
%	0,0	0,0	0,0	0,0	0,0	0,0	0,0	0,0	0,0	0,0	0,0	0,0	0,0	%	
TVBZ	0	x	0	0	0	0	0	0	0	0	0	0	0	TVBZ	
insgesamt	18	0	0	13	3	16	2	0	0	0	0	0	2	insgesamt	
%	100,0	0,0	0,0	72,2	16,7	88,9	11,1	0,0	0,0	0,0	0,0	0,0	11,1	%	
TVBZ	4	x	0	68	20	26	6	0	0	0	0	0	1	TVBZ	
darunter: Nichtdeutsche (ohne Illegale, Touristen - Durchreisende)														26,1 %	
männlich	18	0	0	13	3	16	2	0	0	0	0	0	2	männlich	
%	100,0	0,0	0,0	72,2	16,7	88,9	11,1	0,0	0,0	0,0	0,0	0,0	11,1	%	
TVBZ	8	x	0	130	40	50	13	0	0	0	0	0	1	TVBZ	
weiblich	0	0	0	0	0	0	0	0	0	0	0	0	0	weiblich	
%	0,0	0,0	0,0	0,0	0,0	0,0	0,0	0,0	0,0	0,0	0,0	0,0	0,0	%	
TVBZ	0	x	0	0	0	0	0	0	0	0	0	0	0	TVBZ	
insgesamt	18	0	0	13	3	16	2	0	0	0	0	0	2	insgesamt	
%	100,0	0,0	0,0	72,2	16,7	88,9	11,1	0,0	0,0	0,0	0,0	0,0	11,1	%	
TVBZ	4	x	0	68	20	26	6	0	0	0	0	0	1	TVBZ	

H) Straftaten nach der Schadenshöhe (Wert des erlangten Gutes)

Schadensgruppe	Zahl der Fälle	
	absolut	%
Schadenssumme	1	2
bis unter 15 EUR	12	12,0
15 bis unter 50 EUR	1	1,0
50 bis unter 250 EUR	17	17,0
250 bis unter 500 EUR	16	16,0
500 bis unter 2.500 EUR	44	44,0
2.500 bis unter 5.000 EUR	7	7,0
5.000 bis unter 25.000 EUR	1	1,0
25.000 bis unter 50.000 EUR	1	1,0
50.000 und mehr	1	1,0

Schadenssumme in EUR	177.324	
Veränderung zum Vorjahr	16.775	10,4
Anteil am Gesamtschaden in %		0,0

**Deutsche und Nichtdeutsche
Tatverdächtige nach Altersgruppen (%)**

Die Proportionen der Säulen entsprechen den unterschiedlichen Summen jeder Wertserie

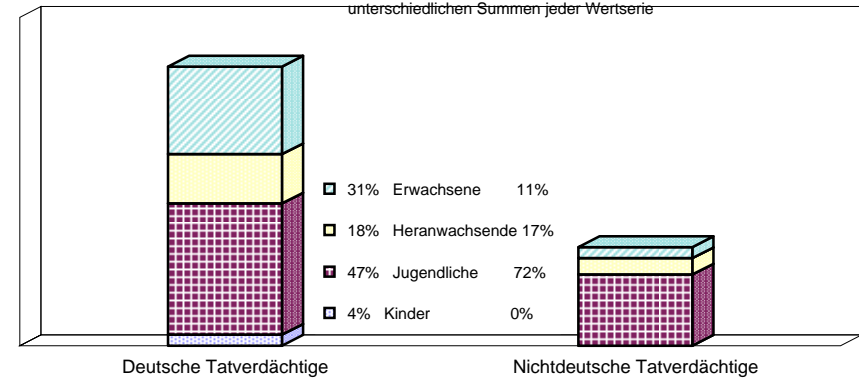

Nichtdeutsche ohne Illegale, Touristen/Durchreisende
Einzeldaten siehe Tabelle C

**Erfasste und aufgeklärte Straftaten
- nach Kalenderjahren -**

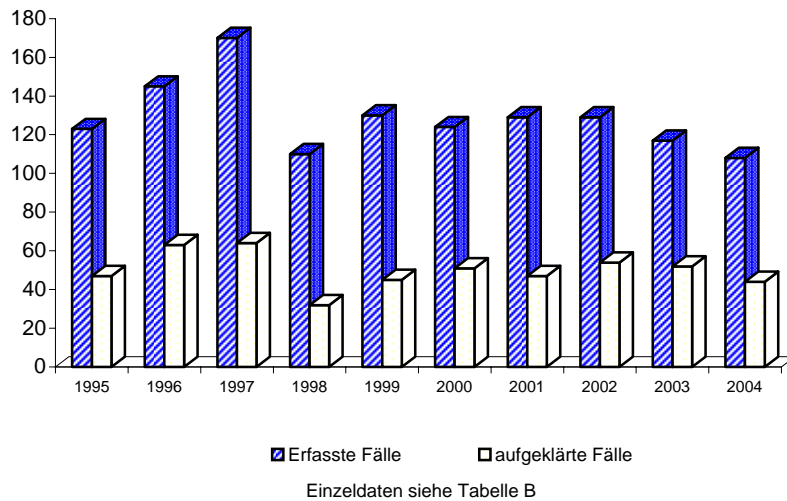

Tatverdächtigensbelastung nach Altersgruppen

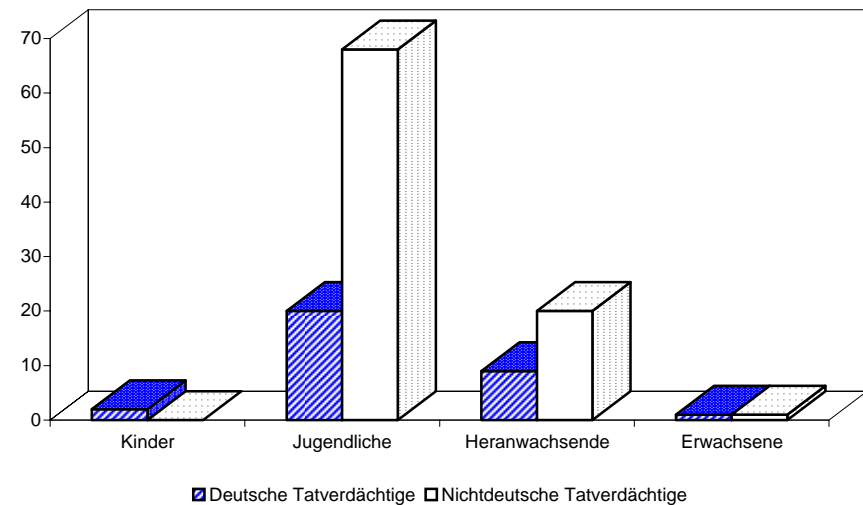

A) Straftaten

Merkmal	Insgesamt		Veränderung zum Vorjahr	
	absolut	%	absolut	%
	1	2	3	4
Erfasste Fälle				
Insgesamt	1.594	100,0	-63	-3,8
darunter:				
- versuchte Fälle	36	2,3	-6	-14,3
- aufgeklärte Fälle	340	21,3	-50	-12,8
- mit Schußwaffe				
- gedroht	0	0,0	0	0,0
- geschossen	0	0,0	0	0,0
Aufgeklärte Fälle				
Insgesamt	340	100,0	-50	-12,8
darunter begangen:				
- von allein handelnden Tatverdächtigen	269	79,1	-14	-4,9
- von bereits in Erscheinung getretenen Tatverdächtigen	282	82,9	-43	-13,2
- von Konsumenten harter Drogen	21	6,2	-4	-16,0
- von Tatverdächtigen unter Alkoholeinfluß	40	11,8	-1	-2,4
- unter Mitführung einer Schußwaffe	0	0,0	0	0,0

B) Erfasste Fälle, Versuche und aufgeklärte Fälle nach Kalenderjahren

Jahr	Erfasste Fälle	Anteil an allen Straftaten %	Veränderung zum Vorjahr (von Sp. 1)		Versuche		Aufgeklärte Fälle		Häufigkeitszahl
			absolut	%	absolut	%	absolut	%	
1	2	3	4	5	6	7	8	9	
1995	1.689	0,3	-313	-15,6	37	2,2	393	23,3	48,6
1996	1.468	0,2	-221	-13,1	35	2,4	315	21,5	42,3
1997	1.614	0,3	146	9,9	56	3,5	454	28,1	46,7
1998	1.692	0,3	78	4,8	32	1,9	450	26,6	49,4
1999	1.576	0,3	-116	-6,9	23	1,5	459	29,1	46,4
2000	1.388	0,2	-188	-11,9	24	1,7	370	26,7	41,0
2001	1.462	0,3	74	5,3	38	2,6	350	23,9	43,2
2002	1.627	0,3	165	11,3	45	2,8	414	25,4	48,0
2003	1.657	0,3	30	1,8	42	2,5	390	23,5	48,8
2004	1.594	0,3	-63	-3,8	36	2,3	340	21,3	47,0

D) Sonstige Angaben zum Tatverdächtigen

Merkmal		Insgesamt		Veränderung zum Vorjahr	
		absolut	%	absolut	%
		1	2	3	4
Tatverdächtige	männl.	341	92,7	-90	-20,9
	weibl.	27	7,3	-2	-6,9
	insges.	368	100,0	-92	-20,0
darunter:					
- alleinhandelnde Tatverdächtige	männl.	224	65,7	-12	-5,1
	weibl.	18	66,7	-5	-21,7
	insges.	242	65,8	-17	-6,6
- als Tatverdächtige bereits in Erscheinung getretene Personen	männl.	262	76,8	-82	-23,8
	weibl.	20	74,1	3	17,6
	insges.	282	76,6	-79	-21,9
- Konsumenten harter Drogen	männl.	16	4,7	-9	-36,0
	weibl.	4	14,8	4	0,0
	insges.	20	5,4	-5	-20,0
- unter Alkohol- einfluß	männl.	43	12,6	-5	-10,4
	weibl.	2	7,4	1	100,0
	insges.	45	12,2	-4	-8,2
- Schußwaffe mitgeführt	männl.	0	0,0	0	0,0
	weibl.	0	0,0	0	0,0
	insges.	0	0,0	0	0,0

E) Nichtdeutsche Tatverdächtige nach dem Grund des Aufenthaltes

Grund des Aufenthaltes	Insgesamt		Veränderung zum Vorjahr	
	absolut	%	absolut	%
	1	2	3	4
Insgesamt	84	100,0	-25	-22,9
davon:				
- Illegal aufhältlich	2	2,4	-1	-33,3
- Legal aufhältlich	82	97,6	-24	-22,6
davon:				
- Tourist / Durchreisender	11	13,4	4	57,1
- Student / Schüler	15	18,3	-4	-21,1
- Arbeitnehmer	1	1,2	-2	-66,7
- Gewerbetreibender	1	1,2	1	0,0
- Asylbewerber	2	2,4	-2	-50,0
- Sonstige	52	63,4	-21	-28,8

Polizeiliche Kriminalstatistik		Noch: Diebstahl ohne erschwerende Umstände (§§ 242, 247, 248a - c StGB) - von Fahrrädern											Schlüsselzahl		
Berlin 2004													3003		
C) Tatverdächtige nach Altersgruppen, Geschlecht und Staatsangehörigkeit (Tatverdächtigenbelastung)															
Geschlecht	Insgesamt	Kinder			Jugendliche		Heranwachs.	Erwachsene					60 und mehr Jahre	21 und mehr Jahre	Geschlecht
		unter 8 Jahre	im Alter von ... bis unter ... Jahre			8 bis unter 21 Jahre	im Alter von ... bis unter ... Jahre								
			8 - 14	14 - 18	18 - 21		21 - 25	25 - 30	30 - 40	40 - 50	50 - 60				
1	2	3	4	5	6	7	8	9	10	11	12	13			
Alle Staatsangehörigkeiten														100,0 %	
männlich	341	3	44	104	47	195	42	28	41	14	10	8	143	männlich	
%	92,7	0,9	12,9	30,5	13,8	57,2	12,3	8,2	12,0	4,1	2,9	2,3	41,9	%	
TVBZ	22	x	54	145	85	94	47	24	15	5	5	2	11	TVBZ	
weiblich	27	0	5	7	1	13	1	3	3	6	0	1	14	weiblich	
%	7,3	0,0	18,5	25,9	3,7	48,1	3,7	11,1	11,1	22,2	0,0	3,7	51,9	%	
TVBZ	2	x	7	10	2	6	1	3	1	2	0	0	1	TVBZ	
insgesamt	368	3	49	111	48	208	43	31	44	20	10	9	157	insgesamt	
%	100,0	0,8	13,3	30,2	13,0	56,5	11,7	8,4	12,0	5,4	2,7	2,4	42,7	%	
TVBZ	12	x	31	79	44	51	23	13	8	4	2	1	6	TVBZ	
Deutsche														77,2%	
männlich	259	3	35	80	40	155	30	16	29	11	8	7	101	männlich	
%	91,2	1,2	13,5	30,9	15,4	59,8	11,6	6,2	11,2	4,2	3,1	2,7	39,0	%	
TVBZ	20	x	52	129	84	88	40	17	13	5	4	2	9	TVBZ	
weiblich	25	0	5	7	1	13	1	3	2	5	0	1	12	weiblich	
%	8,8	0,0	20,0	28,0	4,0	52,0	4,0	12,0	8,0	20,0	0,0	4,0	48,0	%	
TVBZ	2	x	8	12	2	8	1	3	1	2	0	0	1	TVBZ	
insgesamt	284	3	40	87	41	168	31	19	31	16	8	8	113	insgesamt	
%	100,0	1,1	14,1	30,6	14,4	59,2	10,9	6,7	10,9	5,6	2,8	2,8	39,8	%	
TVBZ	10	x	31	72	43	48	20	10	7	3	2	1	5	TVBZ	
Nichtdeutsche														22,8 %	
männlich	82	0	9	24	7	40	12	12	12	3	2	1	42	männlich	
%	97,6	0,0	11,0	29,3	8,5	48,8	14,6	14,6	14,6	3,7	2,4	1,2	51,2	%	
TVBZ	37	x	63	240	93	125	78	45	21	7	8	4	22	TVBZ	
weiblich	2	0	0	0	0	0	0	0	1	1	0	0	2	weiblich	
%	2,4	0,0	0,0	0,0	0,0	0,0	0,0	0,0	50,0	50,0	0,0	0,0	100,0	%	
TVBZ	1	x	0	0	0	0	0	0	2	3	0	0	1	TVBZ	
insgesamt	84	0	9	24	7	40	12	12	13	4	2	1	44	insgesamt	
%	100,0	0,0	10,7	28,6	8,3	47,6	14,3	14,3	15,5	4,8	2,4	1,2	52,4	%	
TVBZ	20	x	33	125	48	65	38	23	12	6	4	2	12	TVBZ	
darunter: Nichtdeutsche (ohne Illegale, Touristen - Durchreisende)														19,3 %	
männlich	70	0	9	22	5	36	9	8	11	3	2	1	34	männlich	
%	98,6	0,0	12,9	31,4	7,1	51,4	12,9	11,4	15,7	4,3	2,9	1,4	48,6	%	
TVBZ	32	x	63	220	66	113	59	30	19	7	8	4	18	TVBZ	
weiblich	1	0	0	0	0	0	0	0	1	0	0	0	1	weiblich	
%	1,4	0,0	0,0	0,0	0,0	0,0	0,0	0,0	100,0	0,0	0,0	0,0	100,0	%	
TVBZ	1	x	0	0	0	0	0	0	2	0	0	0	1	TVBZ	
insgesamt	71	0	9	22	5	36	9	8	12	3	2	1	35	insgesamt	
%	100,0	0,0	12,7	31,0	7,0	50,7	12,7	11,3	16,9	4,2	2,8	1,4	49,3	%	
TVBZ	17	x	33	115	34	58	28	15	11	4	4	2	10	TVBZ	

H) Straftaten nach der Schadenshöhe (Wert des erlangten Gutes)

Schadensgruppe		Zahl der Fälle	
		absolut	%
Schadenssumme		1	2
	bis unter 15 EUR	104	6,7
15	bis unter 50 EUR	60	3,9
50	bis unter 250 EUR	663	42,6
250	bis unter 500 EUR	408	26,2
500	bis unter 2.500 EUR	311	20,0
2.500	bis unter 5.000 EUR	11	0,7
5.000	bis unter 25.000 EUR	1	0,1
25.000	bis unter 50.000 EUR	0	0,0
50.000	und mehr	0	0,0

Schadenssumme in EUR	504.862	
Veränderung zum Vorjahr	-3.039.153	-85,8
Anteil am Gesamtschaden in %		0,1

**Deutsche und Nichtdeutsche
Tatverdächtige nach Altersgruppen (%)**

Die Proportionen der Säulen entsprechen den unterschiedlichen Summen jeder Wertserie

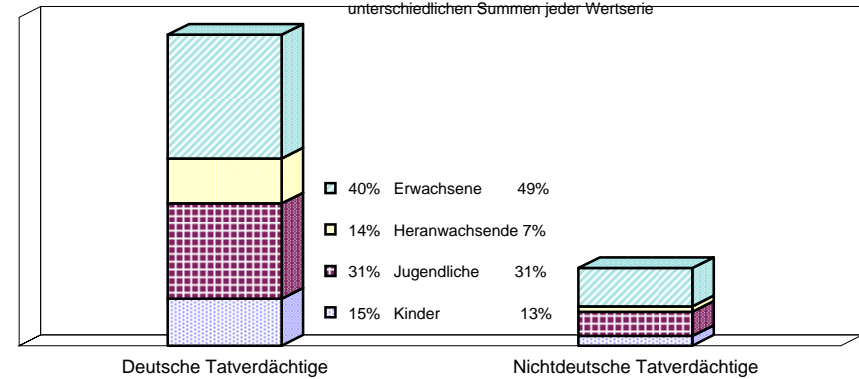

Nichtdeutsche ohne Illegale, Touristen/Durchreisende
Einzeldaten siehe Tabelle C

**Erfasste und aufgeklärte Straftaten
- nach Kalenderjahren -**

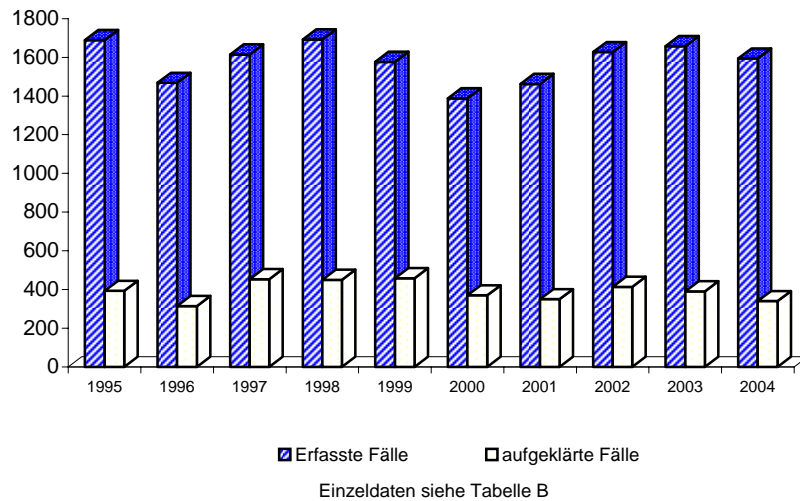

Tatverdächtigensbelastung nach Altersgruppen

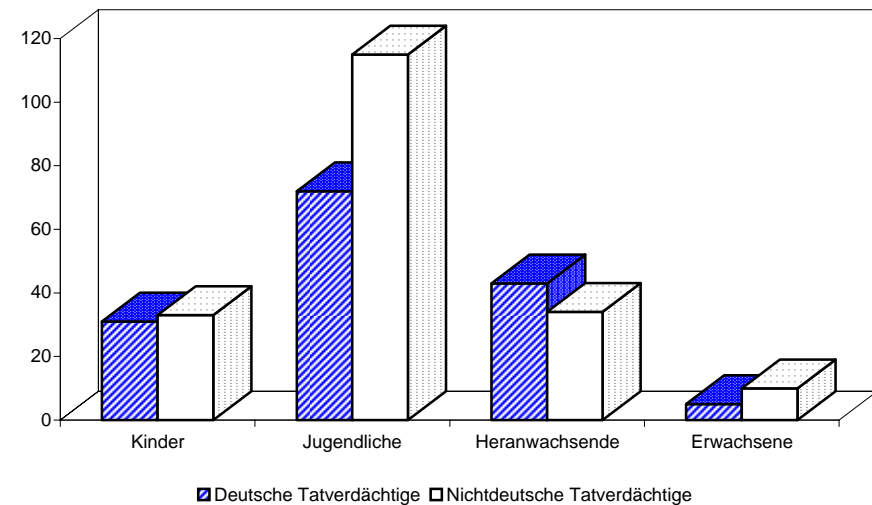

A) Straftaten

Merkmal	Insgesamt		Veränderung zum Vorjahr	
	absolut	%	absolut	%
	1	2	3	4
Erfasste Fälle				
Insgesamt	2	100,0	-1	-33,3
darunter:				
- versuchte Fälle	0	0,0	0	0,0
- aufgeklärte Fälle	0	0,0	-1	-100,0
- mit Schusswaffe				
- gedroht	0	0,0	0	0,0
- geschossen	0	0,0	0	0,0
Aufgeklärte Fälle				
Insgesamt	0	0,0	-1	-100,0
darunter begangen:				
- von allein handelnden Tatverdächtigen	0	0,0	-1	-100,0
- von bereits in Erscheinung getretenen Tatverdächtigen	0	0,0	-1	-100,0
- von Konsumenten harter Drogen	0	0,0	0	0,0
- von Tatverdächtigen unter Alkoholeinfluß	0	0,0	-1	-100,0
- unter Mitführung einer Schusswaffe	0	0,0	0	0,0

B) Erfasste Fälle, Versuche und aufgeklärte Fälle nach Kalenderjahren

Jahr	Erfasste Fälle	Anteil an allen Straftaten %	Veränderung zum Vorjahr (von Sp. 1)		Versuche		Aufgeklärte Fälle		Häufigkeitszahl
			absolut	%	absolut	%	absolut	%	
1	2	3	4	5	6	7	8	9	
1995	2	0,0	0	0,0	0	0,0	1	50,0	0,1
1996	1	0,0	-1	-50,0	0	0,0	0	0,0	0,0
1997	2	0,0	1	100,0	1	50,0	1	50,0	0,1
1998	1	0,0	-1	-50,0	0	0,0	0	0,0	0,0
1999	1	0,0	0	0,0	0	0,0	0	0,0	0,0
2000	4	0,0	3	300,0	0	0,0	2	50,0	0,1
2001	1	0,0	-3	-75,0	0	0,0	1	100,0	0,0
2002	3	0,0	2	200,0	0	0,0	1	33,3	0,1
2003	3	0,0	0	0,0	0	0,0	1	33,3	0,1
2004	2	0,0	-1	-33,3	0	0,0	0	0,0	0,1

C) Tatverdächtige nach Altersgruppen und Geschlecht

Geschlecht	Insgesamt	Kinder		Jugendl.	Heranw.	Erwachsene
		unter 8 Jahre	im Alter von ... bis unter ... Jahre			21 und mehr Jahre
			8 - 14	14 - 18	18 - 21	
1	2	3	4	5	6	
Alle Staatsangehörigkeiten						
männlich	0	0	0	0	0	0
%	0,0	0,0	0,0	0,0	0,0	0,0
TVBZ	0	x	0	0	0	0
weiblich	0	0	0	0	0	0
%	0,0	0,0	0,0	0,0	0,0	0,0
TVBZ	0	x	0	0	0	0
insgesamt	0	0	0	0	0	0
%	0,0	0,0	0,0	0,0	0,0	0,0
TVBZ	0	x	0	0	0	0
darunter:						
Nicht-deutsche	0	0	0	0	0	0

H) Straftaten nach der Schadenshöhe (Wert des erlangten Gutes)

Schadensgruppe	Zahl der Fälle	
	absolut	%
Schadenssumme	1	2
bis unter 15 EUR	0	0,0
bis unter 50 EUR	0	0,0
bis unter 250 EUR	2	100,0
bis unter 500 EUR	0	0,0
bis unter 2.500 EUR	0	0,0
bis unter 5.000 EUR	0	0,0
bis unter 25.000 EUR	0	0,0
bis unter 50.000 EUR	0	0,0
und mehr	0	0,0
Schadenssumme in EUR	170	
Veränderung zum Vorjahr	-1.060	-86,2
Anteil am Gesamtschaden in %		0,0

A) Straftaten

Merkmal	Insgesamt		Veränderung zum Vorjahr	
	absolut	%	absolut	%
	1	2	3	4
Erfasste Fälle				
Insgesamt	8.818	100,0	157	1,8
darunter:				
- versuchte Fälle	15	0,2	4	36,4
- aufgeklärte Fälle	177	2,0	-3	-1,7
- mit Schusswaffe				
- gedroht	0	0,0	0	0,0
- geschossen	0	0,0	0	0,0
Aufgeklärte Fälle				
Insgesamt	177	100,0	-3	-1,7
darunter begangen:				
- von allein handelnden Tatverdächtigen	124	70,1	-11	-8,1
- von bereits in Erscheinung getretenen Tatverdächtigen	128	72,3	-27	-17,4
- von Konsumenten harter Drogen	6	3,4	-2	-25,0
- von Tatverdächtigen unter Alkoholeinfluß	5	2,8	0	0,0
- unter Mitführung einer Schusswaffe	0	0,0	0	0,0

B) Erfasste Fälle, Versuche und aufgeklärte Fälle nach Kalenderjahren

Jahr	Erfasste Fälle	Anteil an allen Straftaten %	Veränderung zum Vorjahr (von Sp. 1)		Versuche		Aufgeklärte Fälle		Häufigkeitszahl
			absolut	%	absolut	%	absolut	%	
1995	875	0,2	547	166,8	4	0,5	79	9,0	25,2
1996	12.846	2,2	11.971	1.368,1	24	0,2	163	1,3	370,1
1997	14.204	2,4	1.358	10,6	39	0,3	149	1,0	410,7
1998	9.846	1,7	-4.358	-30,7	17	0,2	135	1,4	287,4
1999	8.242	1,4	-1.604	-16,3	12	0,1	191	2,3	242,5
2000	9.340	1,7	1.098	13,3	34	0,4	168	1,8	275,8
2001	7.546	1,3	-1.794	-19,2	21	0,3	165	2,2	223,1
2002	4.113	0,7	-3.433	-45,5	9	0,2	146	3,5	121,4
2003	8.661	1,5	4.548	110,6	11	0,1	180	2,1	255,3
2004	8.818	1,6	157	1,8	15	0,2	177	2,0	260,2

Achtung! Korrekte Erfassung erst ab 1996

C) Tatverdächtige nach Altersgruppen und Geschlecht

Geschlecht	Insgesamt	Kinder		Jugendl.	Heranw.	Erwachsene
		unter 8 Jahre	im Alter von ... bis unter ... Jahre			21 und mehr Jahre
			8 - 14	14 - 18	18 - 21	
	1	2	3	4	5	6
Alle Staatsangehörigkeiten						
männlich	123	0	4	11	23	85
%	72,4	0,0	3,3	8,9	18,7	69,1
TVBZ	8	x	5	15	42	7
weiblich	47	0	2	11	7	27
%	27,6	0,0	4,3	23,4	14,9	57,4
TVBZ	3	x	3	16	13	2
insgesamt	170	0	6	22	30	112
%	100,0	0,0	3,5	12,9	17,6	65,9
TVBZ	5	x	4	16	27	4
darunter:						
Nicht-deutsche	59	0	4	14	7	34

H) Straftaten nach der Schadenshöhe (Wert des erlangten Gutes)

Schadensgruppe	Zahl der Fälle	
	absolut	%
--	1	2
Schadenssumme		
bis unter 15 EUR	767	8,7
bis unter 50 EUR	829	9,4
bis unter 250 EUR	4.745	53,9
bis unter 500 EUR	1.722	19,6
bis unter 2.500 EUR	695	7,9
bis unter 5.000 EUR	31	0,4
bis unter 25.000 EUR	14	0,2
bis unter 50.000 EUR	0	0,0
und mehr	0	0,0
Schadenssumme in EUR	1.893.471	
Veränderung zum Vorjahr	80.173	4,4
Anteil am Gesamtschaden in %		0,2

A) Straftaten

Merkmal	Insgesamt		Veränderung zum Vorjahr	
	absolut	%	absolut	%
	1	2	3	4
Erfasste Fälle				
Insgesamt	3	100,0	2	200,0
darunter:				
- versuchte Fälle	0	0,0	0	0,0
- aufgeklärte Fälle	0	0,0	-1	-100,0
- mit Schusswaffe				
- gedroht	0	0,0	0	0,0
- geschossen	0	0,0	0	0,0
Aufgeklärte Fälle				
Insgesamt	0	0,0	0	0,0
darunter begangen:				
- von allein handelnden Tatverdächtigen	0	0,0	0	0,0
- von bereits in Erscheinung getretenen Tatverdächtigen	0	0,0	0	0,0
- von Konsumenten harter Drogen	0	0,0	0	0,0
- von Tatverdächtigen unter Alkoholeinfluß	0	0,0	0	0,0
- unter Mitführung einer Schusswaffe	0	0,0	0	0,0

B) Erfasste Fälle, Versuche und aufgeklärte Fälle nach Kalenderjahren

Jahr	Erfasste Fälle	Anteil an allen Straftaten %	Veränderung zum Vorjahr (von Sp. 1)		Versuche		Aufgeklärte Fälle		Häufigkeitszahl
			absolut	%	absolut	%	absolut	%	
1	2	3	4	5	6	7	8	9	
1995	2	0,0	-1	-33,3	0	0,0	0	0,0	0,1
1996	2	0,0	0	0,0	0	0,0	1	50,0	0,1
1997	2	0,0	0	0,0	0	0,0	2	100,0	0,1
1998	8	0,0	6	300,0	0	0,0	5	62,5	0,2
1999	3	0,0	-5	-62,5	0	0,0	0	0,0	0,1
2000	3	0,0	0	0,0	0	0,0	2	66,7	0,1
2001	5	0,0	2	66,7	0	0,0	2	40,0	0,1
2002	7	0,0	2	40,0	0	0,0	3	42,9	0,2
2003	1	0,0	-6	-85,7	0	0,0	1	100,0	0,0
2004	3	0,0	2	200,0	0	0,0	0	0,0	0,1

C) Tatverdächtige nach Altersgruppen und Geschlecht

Geschlecht	Insgesamt	Kinder		Jugendl.	Heranw.	Erwachsene
		unter 8 Jahre	im Alter			21 und mehr Jahre
			von ... 8 - 14	bis unter ... 14 - 18	unter ... 18 - 21	
1	2	3	4	5	6	
Alle Staatsangehörigkeiten						
männlich	0	0	0	0	0	0
%	0,0	0,0	0,0	0,0	0,0	0,0
TVBZ	0	x	0	0	0	0
weiblich	0	0	0	0	0	0
%	0,0	0,0	0,0	0,0	0,0	0,0
TVBZ	0	x	0	0	0	0
insgesamt	0	0	0	0	0	0
%	0,0	0,0	0,0	0,0	0,0	0,0
TVBZ	0	x	0	0	0	0
darunter:						
Nicht-deutsche	0	0	0	0	0	0

H) Straftaten nach der Schadenshöhe (Wert des erlangten Gutes)

Schadensgruppe	Zahl der Fälle	
	absolut	%
Schadenssumme	1	2
--		
bis unter 15 EUR	2	66,7
bis unter 50 EUR	0	0,0
bis unter 250 EUR	1	33,3
bis unter 500 EUR	0	0,0
bis unter 2.500 EUR	0	0,0
bis unter 5.000 EUR	0	0,0
bis unter 25.000 EUR	0	0,0
bis unter 50.000 EUR	0	0,0
und mehr	0	0,0
Schadenssumme in EUR	52	
Veränderung zum Vorjahr	-735	-93,4
Anteil am Gesamtschaden in %		0,0

A) Straftaten

Merkmal	Insgesamt		Veränderung zum Vorjahr	
	absolut	%	absolut	%
	1	2	3	4
Erfasste Fälle				
Insgesamt	15	100,0	3	25,0
darunter:				
- versuchte Fälle	1	6,7	0	0,0
- aufgeklärte Fälle	0	0,0	-1	-100,0
- mit Schusswaffe				
- gedroht	0	0,0	0	0,0
- geschossen	0	0,0	0	0,0
Aufgeklärte Fälle				
Insgesamt	0	0,0	-1	-100,0
darunter begangen:				
- von allein handelnden Tatverdächtigen	0	0,0	0	0,0
- von bereits in Erscheinung getretenen Tatverdächtigen	0	0,0	-1	-100,0
- von Konsumenten harter Drogen	0	0,0	0	0,0
- von Tatverdächtigen unter Alkoholeinfluß	0	0,0	0	0,0
- unter Mitführung einer Schusswaffe	0	0,0	0	0,0

B) Erfasste Fälle, Versuche und aufgeklärte Fälle nach Kalenderjahren

Jahr	Erfasste Fälle	Anteil an allen Straftaten %	Veränderung zum Vorjahr (von Sp. 1)		Versuche		Aufgeklärte Fälle		Häufigkeitszahl
			absolut	%	absolut	%	absolut	%	
1	2	3	4	5	6	7	8	9	
1995	176	0,0	19	12,1	2	1,1	10	5,7	5,1
1996	313	0,1	137	77,8	14	4,5	13	4,2	9,0
1997	367	0,1	54	17,3	5	1,4	13	3,5	10,6
1998	363	0,1	-4	-1,1	75	20,7	7	1,9	10,6
1999	308	0,1	-55	-15,2	50	16,2	125	40,6	9,1
2000	88	0,0	-220	-71,4	36	40,9	9	10,2	2,6
2001	20	0,0	-68	-77,3	3	15,0	8	40,0	0,6
2002	11	0,0	-9	-45,0	0	0,0	2	18,2	0,3
2003	12	0,0	1	9,1	1	8,3	1	8,3	0,4
2004	15	0,0	3	25,0	1	6,7	0	0,0	0,4

C) Tatverdächtige nach Altersgruppen und Geschlecht

Geschlecht	Insgesamt	Kinder		Jugendl.	Heranw.	Erwachsene
		unter 8 Jahre	im Alter von ... bis unter ... Jahre			21 und mehr Jahre
			8 - 14	14 - 18	18 - 21	
1	2	3	4	5	6	
Alle Staatsangehörigkeiten						
männlich	0	0	0	0	0	0
%	0,0	0,0	0,0	0,0	0,0	0,0
TVBZ	0	x	0	0	0	0
weiblich	0	0	0	0	0	0
%	0,0	0,0	0,0	0,0	0,0	0,0
TVBZ	0	x	0	0	0	0
insgesamt	0	0	0	0	0	0
%	0,0	0,0	0,0	0,0	0,0	0,0
TVBZ	0	x	0	0	0	0
darunter:						
Nicht-deutsche	0	0	0	0	0	0

H) Straftaten nach der Schadenshöhe (Wert des erlangten Gutes)

Schadensgruppe	Zahl der Fälle	
	absolut	%
Schadenssumme	1	2
bis unter 15 EUR	3	21,4
15 bis unter 50 EUR	2	14,3
50 bis unter 250 EUR	3	21,4
250 bis unter 500 EUR	0	0,0
500 bis unter 2.500 EUR	4	28,6
2.500 bis unter 5.000 EUR	1	7,1
5.000 bis unter 25.000 EUR	1	7,1
25.000 bis unter 50.000 EUR	0	0,0
50.000 und mehr	0	0,0
Schadenssumme in EUR	15.466	
Veränderung zum Vorjahr	-12.226	
Anteil am Gesamtschaden in %	-44,1	

A) Straftaten

Merkmal	Insgesamt		Veränderung zum Vorjahr	
	absolut	%	absolut	%
	1	2	3	4
Erfasste Fälle				
Insgesamt	59	100,0	-1	-1,7
darunter:				
- versuchte Fälle	1	1,7	-1	-50,0
- aufgeklärte Fälle	7	11,9	-7	-50,0
- mit Schusswaffe				
- gedroht	0	0,0	0	0,0
- geschossen	0	0,0	0	0,0
Aufgeklärte Fälle				
Insgesamt	7	100,0	-7	-50,0
darunter begangen:				
- von allein handelnden Tatverdächtigen	6	85,7	-2	-25,0
- von bereits in Erscheinung getretenen Tatverdächtigen	5	71,4	-5	-50,0
- von Konsumenten harter Drogen	0	0,0	0	0,0
- von Tatverdächtigen unter Alkoholeinfluß	0	0,0	-2	-100,0
- unter Mitführung einer Schusswaffe	0	0,0	0	0,0

B) Erfasste Fälle, Versuche und aufgeklärte Fälle nach Kalenderjahren

Jahr	Erfasste Fälle	Anteil an allen Straftaten %	Veränderung zum Vorjahr (von Sp. 1)		Versuche		Aufgeklärte Fälle		Häufigkeitszahl
			absolut	%	absolut	%	absolut	%	
1	2	3	4	5	6	7	8	9	
1995	59	0,0	-14	-19,2	4	6,8	15	25,4	1,7
1996	63	0,0	4	6,8	1	1,6	11	17,5	1,8
1997	59	0,0	-4	-6,3	0	0,0	6	10,2	1,7
1998	44	0,0	-15	-25,4	3	6,8	13	29,5	1,3
1999	40	0,0	-4	-9,1	1	2,5	12	30,0	1,2
2000	52	0,0	12	30,0	2	3,8	3	5,8	1,5
2001	85	0,0	33	63,5	2	2,4	37	43,5	2,5
2002	82	0,0	-3	-3,5	4	4,9	22	26,8	2,4
2003	60	0,0	-22	-26,8	2	3,3	14	23,3	1,8
2004	59	0,0	-1	-1,7	1	1,7	7	11,9	1,7

C) Tatverdächtige nach Altersgruppen und Geschlecht

Geschlecht	Insgesamt	Kinder		Jugendl.	Heranw.	Erwachsene
		unter 8 Jahre	im Alter von ... bis unter ... Jahre			21 und mehr Jahre
			8 - 14	14 - 18	18 - 21	
1	2	3	4	5	6	
Alle Staatsangehörigkeiten						
männlich	8	0	0	0	1	7
%	100,0	0,0	0,0	0,0	12,5	87,5
TVBZ	1	x	0	0	2	1
weiblich	0	0	0	0	0	0
%	0,0	0,0	0,0	0,0	0,0	0,0
TVBZ	0	x	0	0	0	0
insgesamt	8	0	0	0	1	7
%	100,0	0,0	0,0	0,0	12,5	87,5
TVBZ	0	x	0	0	1	0
darunter:						
Nicht-deutsche	3	0	0	0	0	3

H) Straftaten nach der Schadenshöhe (Wert des erlangten Gutes)

Schadensgruppe	Zahl der Fälle	
	absolut	%
Schadenssumme	1	2
bis unter 15 EUR	6	10,3
bis unter 50 EUR	0	0,0
bis unter 250 EUR	8	13,8
bis unter 500 EUR	5	8,6
bis unter 2.500 EUR	22	37,9
bis unter 5.000 EUR	5	8,6
bis unter 25.000 EUR	11	19,0
bis unter 50.000 EUR	0	0,0
und mehr	1	1,7
Schadenssumme in EUR	221.541	
Veränderung zum Vorjahr	23.152	11,7
Anteil am Gesamtschaden in %		0,0

Berlin 2004

4000

A) Straftaten

Merkmal	Insgesamt		Veränderung zum Vorjahr	
	absolut	%	absolut	%
	1	2	3	4
Erfasste Fälle				
Insgesamt	109.911	100,0	-2.869	-2,5
darunter:				
- versuchte Fälle	20.348	18,5	-1.635	-7,4
- aufgeklärte Fälle	8.309	7,6	209	2,6
- mit Schußwaffe				
- gedroht	0	0,0	0	0,0
- geschossen	0	0,0	0	0,0
Aufgeklärte Fälle				
Insgesamt	8.309	100,0	209	2,6
darunter begangen:				
- von allein handelnden Tatverdächtigen	4.457	53,6	273	6,5
- von bereits in Erscheinung getretenen Tatverdächtigen	7.121	85,7	139	2,0
- von Konsumenten harter Drogen	872	10,5	47	5,7
- von Tatverdächtigen unter Alkoholeinfluß	706	8,5	-139	-16,4
- unter Mitführung einer Schußwaffe	70	0,8	9	14,8

B) Erfasste Fälle, Versuche und aufgeklärte Fälle nach Kalenderjahren

Jahr	Erfasste Fälle	Anteil an allen Straftaten %	Veränderung zum Vorjahr (von Sp. 1)		Versuche		Aufgeklärte Fälle		Häufigkeitszahl
			absolut	%	absolut	%	absolut	%	
			3	4	5	6	7	8	
1995	178.405	30,7	-7.068	-3,8	37.092	20,8	15.477	8,7	5.138,4
1996	167.087	28,1	-11.318	-6,3	35.424	21,2	15.173	9,1	4.813,2
1997	149.913	25,3	-17.174	-10,3	29.999	20,0	14.696	9,8	4.334,3
1998	138.570	23,6	-11.343	-7,6	27.263	19,7	13.045	9,4	4.044,9
1999	130.676	22,8	-7.894	-5,7	25.764	19,7	13.213	10,1	3.844,7
2000	118.197	21,2	-12.479	-9,5	23.106	19,5	10.507	8,9	3.490,1
2001	114.718	20,0	-3.479	-2,9	21.972	19,2	9.465	8,3	3.391,8
2002	116.785	20,0	2.067	1,8	22.047	18,9	8.977	7,7	3.446,6
2003	112.780	20,0	-4.005	-3,4	21.983	19,5	8.100	7,2	3.324,5
2004	109.911	20,4	-2.869	-2,5	20.348	18,5	8.309	7,6	3.243,7

D) Sonstige Angaben zum Tatverdächtigen

Merkmal		Insgesamt		Veränderung zum Vorjahr	
		absolut	%	absolut	%
		1	2	3	4
Tatverdächtige	männl.	6.035	92,0	-67	-1,1
	weibl.	522	8,0	-11	-2,1
	insges.	6.557	100,0	-78	-1,2
darunter:					
- alleinhandelnde Tatverdächtige	männl.	2.451	40,6	-64	-2,5
	weibl.	177	33,9	11	6,6
	insges.	2.628	40,1	-53	-2,0
- als Tatverdächtige bereits in Erscheinung getretene Personen	männl.	4.561	75,6	-123	-2,6
	weibl.	312	59,8	-35	-10,1
	insges.	4.873	74,3	-158	-3,1
- Konsumenten harter Drogen	männl.	246	4,1	-111	-31,1
	weibl.	19	3,6	-2	-9,5
	insges.	265	4,0	-113	-29,9
- unter Alkohol- einfluß	männl.	728	12,1	-76	-9,5
	weibl.	36	6,9	4	12,5
	insges.	764	11,7	-72	-8,6
- Schußwaffe mitgeführt	männl.	64	1,1	3	4,9
	weibl.	4	0,8	-2	-33,3
	insges.	68	1,0	1	1,5

E) Nichtdeutsche Tatverdächtige nach dem Grund des Aufenthaltes

Grund des Aufenthaltes	Insgesamt		Veränderung zum Vorjahr	
	absolut	%	absolut	%
	1	2	3	4
Insgesamt	2.313	100,0	13	0,6
davon:				
- Illegal aufhältlich	138	6,0	-31	-18,3
- Legal aufhältlich	2.175	94,0	44	2,1
davon:				
- Tourist / Durchreisender	465	21,4	94	25,3
- Student / Schüler	111	5,1	-19	-14,6
- Arbeitnehmer	39	1,8	-21	-35,0
- Gewerbetreibender	3	0,1	-2	-40,0
- Asylbewerber	99	4,6	-37	-27,2
- Sonstige	1.458	67,0	29	2,0

Polizeiliche Kriminalstatistik		Diebstahl unter erschwerenden Umständen (§§ 243 - 244a StGB)											Schlüsselzahl			
Berlin 2004													4000			
C) Tatverdächtige nach Altersgruppen, Geschlecht und Staatsangehörigkeit (Tatverdächtigenbelastung)																
Geschlecht	Insgesamt	Kinder			Jugendliche			Heranwachs.			Erwachsene					Geschlecht
		unter 8 Jahre	im Alter von ... bis unter ... Jahre			8 bis unter 21 Jahre	im Alter von ... bis unter ... Jahre			60 und mehr Jahre	21 und mehr Jahre					
			8 - 14	14 - 18	18 - 21		21 - 25	25 - 30	30 - 40			40 - 50	50 - 60			
1	2	3	4	5	6	7	8	9	10	11	12	13				
Alle Staatsangehörigkeiten														100,0 %		
männlich	6.035	5	227	1.395	1.066	2.688	1.038	746	910	440	147	61	3.342	männlich		
%	92,0	0,1	3,8	23,1	17,7	44,5	17,2	12,4	15,1	7,3	2,4	1,0	55,4	%		
TVBZ	400	x	279	1.942	1.927	1.289	1.156	632	323	160	72	19	257	TVBZ		
weiblich	522	2	38	118	81	237	66	49	77	48	32	11	283	weiblich		
%	8,0	0,4	7,3	22,6	15,5	45,4	12,6	9,4	14,8	9,2	6,1	2,1	54,2	%		
TVBZ	32	x	49	172	148	118	70	41	29	19	15	2	20	TVBZ		
insgesamt	6.557	7	265	1.513	1.147	2.925	1.104	795	987	488	179	72	3.625	insgesamt		
%	100,0	0,1	4,0	23,1	17,5	44,6	16,8	12,1	15,1	7,4	2,7	1,1	55,3	%		
TVBZ	211	x	167	1.079	1.042	716	601	336	181	92	43	9	134	TVBZ		
Deutsche														64,7%		
männlich	3.857	2	173	1.030	712	1.915	600	369	497	315	106	53	1.940	männlich		
%	90,9	0,1	4,5	26,7	18,5	49,6	15,6	9,6	12,9	8,2	2,7	1,4	50,3	%		
TVBZ	300	x	258	1.667	1.490	1.084	806	403	221	135	59	17	175	TVBZ		
weiblich	387	2	33	93	58	184	50	27	52	36	26	10	201	weiblich		
%	9,1	0,5	8,5	24,0	15,0	47,5	12,9	7,0	13,4	9,3	6,7	2,6	51,9	%		
TVBZ	27	x	52	157	122	108	65	29	24	16	14	2	16	TVBZ		
insgesamt	4.244	4	206	1.123	770	2.099	650	396	549	351	132	63	2.141	insgesamt		
%	100,0	0,1	4,9	26,5	18,1	49,5	15,3	9,3	12,9	8,3	3,1	1,5	50,4	%		
TVBZ	158	x	158	928	807	605	428	215	125	76	36	8	91	TVBZ		
Nichtdeutsche														35,3 %		
männlich	2.178	3	54	365	354	773	438	377	413	125	41	8	1.402	männlich		
%	94,2	0,1	2,5	16,8	16,3	35,5	20,1	17,3	19,0	5,7	1,9	0,4	64,4	%		
TVBZ	985	x	376	3.644	4.698	2.423	2.852	1.421	721	306	162	34	742	TVBZ		
weiblich	135	0	5	25	23	53	16	22	25	12	6	1	82	weiblich		
%	5,8	0,0	3,7	18,5	17,0	39,3	11,9	16,3	18,5	8,9	4,4	0,7	60,7	%		
TVBZ	68	x	38	272	321	179	97	85	50	38	24	5	48	TVBZ		
insgesamt	2.313	3	59	390	377	826	454	399	438	137	47	9	1.484	insgesamt		
%	100,0	0,1	2,6	16,9	16,3	35,7	19,6	17,3	18,9	5,9	2,0	0,4	64,2	%		
TVBZ	550	x	213	2.031	2.565	1.341	1.423	760	408	189	94	20	414	TVBZ		
darunter: Nichtdeutsche (ohne Illegale, Touristen - Durchreisende)														26,1 %		
männlich	1.611	3	54	354	277	685	291	236	271	93	25	7	923	männlich		
%	94,2	0,2	3,4	22,0	17,2	42,5	18,1	14,6	16,8	5,8	1,6	0,4	57,3	%		
TVBZ	728	x	376	3.534	3.676	2.147	1.895	890	473	228	99	30	488	TVBZ		
weiblich	99	0	4	20	19	43	14	14	16	8	3	1	56	weiblich		
%	5,8	0,0	4,0	20,2	19,2	43,4	14,1	14,1	16,2	8,1	3,0	1,0	56,6	%		
TVBZ	50	x	30	218	265	145	85	54	32	25	12	5	33	TVBZ		
insgesamt	1.710	3	58	374	296	728	305	250	287	101	28	8	979	insgesamt		
%	100,0	0,2	3,4	21,9	17,3	42,6	17,8	14,6	16,8	5,9	1,6	0,5	57,3	%		
TVBZ	406	x	210	1.947	2.014	1.182	956	476	267	139	56	18	273	TVBZ		

H) Straftaten nach der Schadenshöhe (Wert des erlangten Gutes)

Schadensgruppe		Zahl der Fälle		
		absolut	%	
Schadenssumme		1	2	
	bis unter 15 EUR	10.584	11,8	
15	bis unter 50 EUR	2.539	2,8	
50	bis unter 250 EUR	22.694	25,3	
250	bis unter 500 EUR	16.942	18,9	
500	bis unter 2.500 EUR	25.205	28,1	
2.500	bis unter 5.000 EUR	5.536	6,2	
5.000	bis unter 25.000 EUR	5.202	5,8	
25.000	bis unter 50.000 EUR	599	0,7	
50.000	und mehr	262	0,3	

Schadenssumme in EUR	145.592.692	
Veränderung zum Vorjahr	-25.377.085	-14,8
Anteil am Gesamtschaden in %		15,8

Deutsche und Nichtdeutsche Tatverdächtige nach Altersgruppen (%)

Die Proportionen der Säulen entsprechen den unterschiedlichen Summen jeder Wertserie

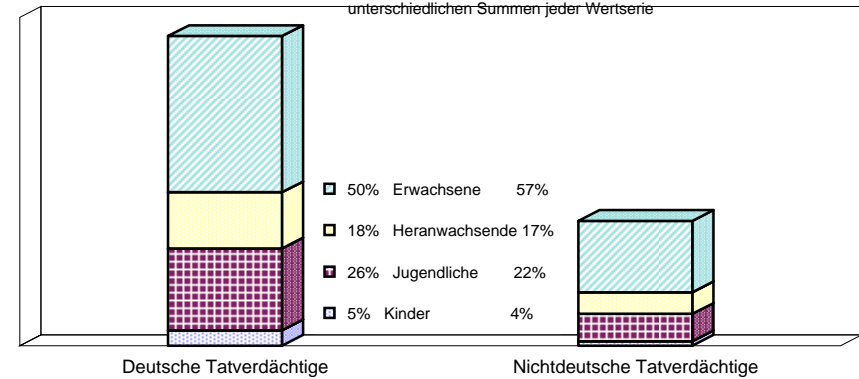

Nichtdeutsche ohne Illegale, Touristen/Durchreisende
Einzeldaten siehe Tabelle C

Erfasste und aufgeklärte Straftaten - nach Kalenderjahren -

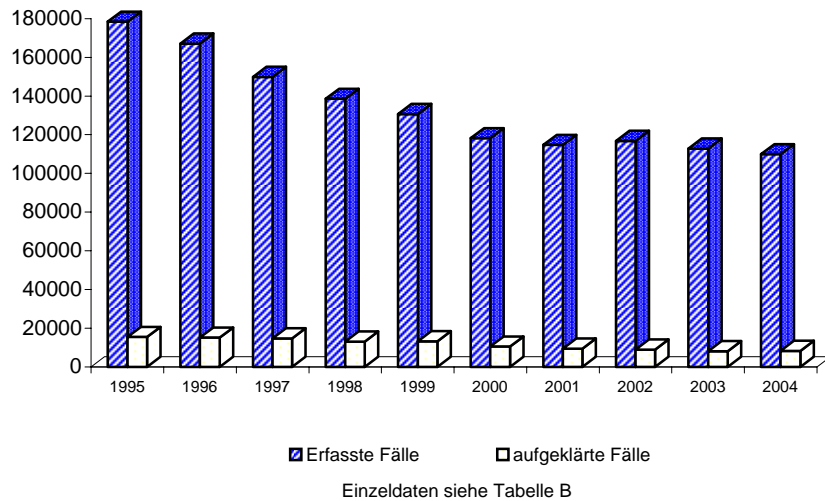

Tatverdächtigensbelastung nach Altersgruppen

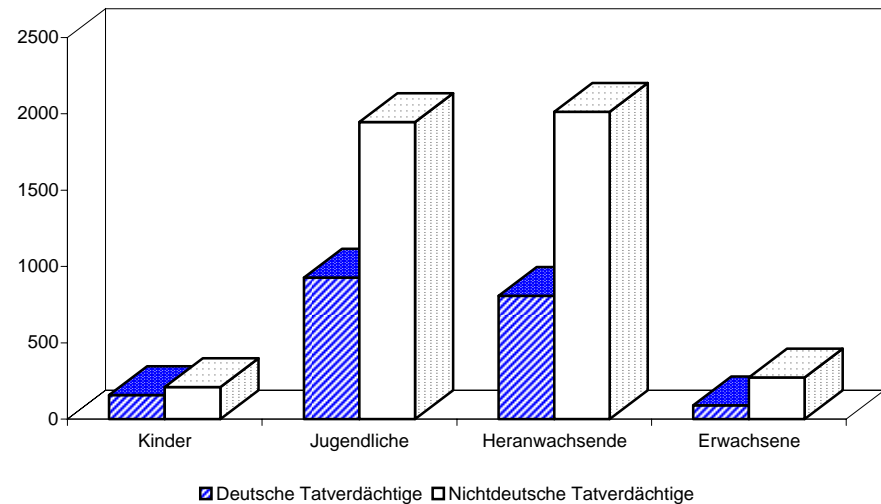

A) Straftaten

Merkmal	Insgesamt		Veränderung zum Vorjahr	
	absolut	%	absolut	%
	1	2	3	4
Erfasste Fälle				
Insgesamt	43	100,0	19	79,2
darunter:				
- versuchte Fälle	20	46,5	7	53,8
- aufgeklärte Fälle	9	20,9	4	80,0
- mit Schusswaffe				
- gedroht	0	0,0	0	0,0
- geschossen	0	0,0	0	0,0
Aufgeklärte Fälle				
Insgesamt	9	100,0	4	80,0
darunter begangen:				
- von allein handelnden Tatverdächtigen	4	44,4	1	33,3
- von bereits in Erscheinung getretenen Tatverdächtigen	9	100,0	5	125,0
- von Konsumenten harter Drogen	2	22,2	1	100,0
- von Tatverdächtigen unter Alkoholeinfluß	2	22,2	1	100,0
- unter Mitführung einer Schusswaffe	0	0,0	0	0,0

B) Erfasste Fälle, Versuche und aufgeklärte Fälle nach Kalenderjahren

Jahr	Erfasste Fälle	Anteil an allen Straftaten %	Veränderung zum Vorjahr (von Sp. 1)		Versuche		Aufgeklärte Fälle		Häufigkeitszahl
			absolut	%	absolut	%	absolut	%	
1	2	3	4	5	6	7	8	9	
1995	30	0,0	-23	-43,4	20	66,7	3	10,0	0,9
1996	43	0,0	13	43,3	28	65,1	3	7,0	1,2
1997	41	0,0	-2	-4,7	25	61,0	14	34,1	1,2
1998	33	0,0	-8	-19,5	24	72,7	3	9,1	1,0
1999	28	0,0	-5	-15,2	16	57,1	7	25,0	0,8
2000	31	0,0	3	10,7	14	45,2	6	19,4	0,9
2001	42	0,0	11	35,5	21	50,0	10	23,8	1,2
2002	50	0,0	8	19,0	30	60,0	13	26,0	1,5
2003	24	0,0	-26	-52,0	13	54,2	5	20,8	0,7
2004	43	0,0	19	79,2	20	46,5	9	20,9	1,3

C) Tatverdächtige nach Altersgruppen und Geschlecht

Geschlecht	Insgesamt	Kinder		Jugendl.	Heranw.	Erwachsene
		unter 8 Jahre	im Alter von ... bis unter ... Jahre			21 und mehr Jahre
			8 - 14	14 - 18	18 - 21	
1	2	3	4	5	6	
Alle Staatsangehörigkeiten						
männlich	8	0	0	1	1	6
%	100,0	0,0	0,0	12,5	12,5	75,0
TVBZ	1	x	0	1	2	0
weiblich	0	0	0	0	0	0
%	0,0	0,0	0,0	0,0	0,0	0,0
TVBZ	0	x	0	0	0	0
insgesamt	8	0	0	1	1	6
%	100,0	0,0	0,0	12,5	12,5	75,0
TVBZ	0	x	0	1	1	0
darunter:						
Nicht-deutsche	1	0	0	0	0	1

H) Straftaten nach der Schadenshöhe (Wert des erlangten Gutes)

Schadensgruppe	Zahl der Fälle	
	absolut	%
Schadenssumme	1	2
15 bis unter 15 EUR	14	60,9
15 bis unter 50 EUR	1	4,3
50 bis unter 250 EUR	2	8,7
250 bis unter 500 EUR	0	0,0
500 bis unter 2.500 EUR	2	8,7
2.500 bis unter 5.000 EUR	0	0,0
5.000 bis unter 25.000 EUR	2	8,7
25.000 bis unter 50.000 EUR	0	0,0
50.000 und mehr	2	8,7
Schadenssumme in EUR	226.903	
Veränderung zum Vorjahr	90.601	66,5
Anteil am Gesamtschaden in %		0,0

Noch: Diebstahl unter erschwerenden Umständen (§§ 243 - 244a StGB)
- in/aus Banken, Sparkassen, Poststellen und dergl.
- von unbaren Zahlungsmitteln

Berlin 2004

4055

A) Straftaten

Merkmal	Insgesamt		Veränderung zum Vorjahr	
	absolut	%	absolut	%
	1	2	3	4
Erfasste Fälle				
Insgesamt	4	100,0	2	100,0
darunter:				
- versuchte Fälle	0	0,0	0	0,0
- aufgeklärte Fälle	4	100,0	2	100,0
- mit Schusswaffe				
- gedroht	0	0,0	0	0,0
- geschossen	0	0,0	0	0,0
Aufgeklärte Fälle				
Insgesamt	4	100,0	2	100,0
darunter begangen:				
- von allein handelnden Tatverdächtigen	0	0,0	-1	-100,0
- von bereits in Erscheinung getretenen Tatverdächtigen	4	100,0	2	100,0
- von Konsumenten harter Drogen	0	0,0	-1	-100,0
- von Tatverdächtigen unter Alkoholeinfluß	0	0,0	0	0,0
- unter Mitführung einer Schusswaffe	0	0,0	0	0,0

B) Erfasste Fälle, Versuche und aufgeklärte Fälle nach Kalenderjahren

Jahr	Erfasste Fälle	Anteil an allen Straftaten %	Veränderung zum Vorjahr (von Sp. 1)		Versuche		Aufgeklärte Fälle		Häufigkeitszahl
			absolut	%	absolut	%	absolut	%	
			3	4	5	6	7	8	
1995	1	0,0	-1	-50,0	0	0,0	0	0,0	0,0
1996	2	0,0	1	100,0	0	0,0	0	0,0	0,1
1997	3	0,0	1	50,0	0	0,0	1	33,3	0,1
1998	1	0,0	-2	-66,7	0	0,0	0	0,0	0,0
1999	2	0,0	1	100,0	0	0,0	2	100,0	0,1
2000	0	0,0	-2	-100,0	0	0,0	0	0,0	0,0
2001	1	0,0	1	0,0	0	0,0	1	100,0	0,0
2002	2	0,0	1	100,0	0	0,0	0	0,0	0,1
2003	2	0,0	0	0,0	0	0,0	2	100,0	0,1
2004	4	0,0	2	100,0	0	0,0	4	100,0	0,1

C) Tatverdächtige nach Altersgruppen und Geschlecht

Geschlecht	Insgesamt	Kinder		Jugendl.	Heranw.	Erwachsene
		unter 8 Jahre	im Alter von ... bis unter ... Jahre			21 und mehr Jahre
			8 - 14	14 - 18	18 - 21	
	1	2	3	4	5	6
Alle Staatsangehörigkeiten						
männlich	3	0	0	1	1	1
%	100,0	0,0	0,0	33,3	33,3	33,3
TVBZ	0	x	0	1	2	0
weiblich	0	0	0	0	0	0
%	0,0	0,0	0,0	0,0	0,0	0,0
TVBZ	0	x	0	0	0	0
insgesamt	3	0	0	1	1	1
%	100,0	0,0	0,0	33,3	33,3	33,3
TVBZ	0	x	0	1	1	0
darunter:						
Nicht-deutsche	0	0	0	0	0	0

H) Straftaten nach der Schadenshöhe (Wert des erlangten Gutes)

Schadensgruppe	Zahl der Fälle	
	absolut	%
Schadenssumme	1	2
bis unter 15 EUR	4	100,0
bis unter 50 EUR	0	0,0
bis unter 250 EUR	0	0,0
bis unter 500 EUR	0	0,0
bis unter 2.500 EUR	0	0,0
bis unter 5.000 EUR	0	0,0
bis unter 25.000 EUR	0	0,0
bis unter 50.000 EUR	0	0,0
und mehr	0	0,0
Schadenssumme in EUR	5	
Veränderung zum Vorjahr	-75	-93,8
Anteil am Gesamtschaden in %		0,0

A) Straftaten

Merkmal	Insgesamt		Veränderung zum Vorjahr	
	absolut	%	absolut	%
	1	2	3	4
Erfasste Fälle				
Insgesamt	7.321	100,0	-139	-1,9
darunter:				
- versuchte Fälle	2.662	36,4	64	2,5
- aufgeklärte Fälle	619	8,5	-187	-23,2
- mit Schußwaffe				
- gedroht	0	0,0	0	0,0
- geschossen	0	0,0	0	0,0
Aufgeklärte Fälle				
Insgesamt	619	100,0	-187	-23,2
darunter begangen:				
- von allein handelnden Tatverdächtigen	321	51,9	-77	-19,3
- von bereits in Erscheinung getretenen Tatverdächtigen	569	91,9	-180	-24,0
- von Konsumenten harter Drogen	55	8,9	-40	-42,1
- von Tatverdächtigen unter Alkoholeinfluß	25	4,0	-20	-44,4
- unter Mitführung einer Schußwaffe	5	0,8	0	0,0

B) Erfasste Fälle, Versuche und aufgeklärte Fälle nach Kalenderjahren

Jahr	Erfasste Fälle	Anteil an allen Straftaten %	Veränderung zum Vorjahr (von Sp. 1)		Versuche		Aufgeklärte Fälle		Häufigkeitszahl
			absolut	%	absolut	%	absolut	%	
1	2	3	4	5	6	7	8	9	
1995	8.540	1,5	-749	-8,1	2.062	24,1	1.083	12,7	246,0
1996	8.581	1,4	41	0,5	2.217	25,8	1.132	13,2	247,2
1997	6.904	1,2	-1.677	-19,5	1.752	25,4	973	14,1	199,6
1998	7.548	1,3	644	9,3	1.963	26,0	1.033	13,7	220,3
1999	6.205	1,1	-1.343	-17,8	1.689	27,2	1.061	17,1	182,6
2000	6.893	1,2	688	11,1	2.009	29,1	797	11,6	203,5
2001	6.779	1,2	-114	-1,7	1.970	29,1	747	11,0	200,4
2002	7.427	1,3	648	9,6	2.320	31,2	711	9,6	219,2
2003	7.460	1,3	33	0,4	2.598	34,8	806	10,8	219,9
2004	7.321	1,4	-139	-1,9	2.662	36,4	619	8,5	216,1

D) Sonstige Angaben zum Tatverdächtigen

Merkmal		Insgesamt		Veränderung zum Vorjahr	
		absolut	%	absolut	%
		1	2	3	4
Tatverdächtige	männl.	654	94,6	-48	-6,8
	weibl.	37	5,4	-1	-2,6
	insges.	691	100,0	-49	-6,6
darunter:					
- alleinhandelnde Tatverdächtige	männl.	230	35,2	3	1,3
	weibl.	8	21,6	-1	-11,1
	insges.	238	34,4	2	0,8
- als Tatverdächtige bereits in Erscheinung getretene Personen	männl.	550	84,1	-43	-7,3
	weibl.	24	64,9	0	0,0
	insges.	574	83,1	-43	-7,0
- Konsumenten harter Drogen	männl.	30	4,6	-16	-34,8
	weibl.	0	0,0	0	0,0
	insges.	30	4,3	-16	-34,8
- unter Alkohol- einfluß	männl.	32	4,9	-23	-41,8
	weibl.	0	0,0	-1	-100,0
	insges.	32	4,6	-24	-42,9
- Schußwaffe mitgeführt	männl.	6	0,9	-1	-14,3
	weibl.	0	0,0	-1	-100,0
	insges.	6	0,9	-2	-25,0

E) Nichtdeutsche Tatverdächtige nach dem Grund des Aufenthaltes

Grund des Aufenthaltes	Insgesamt		Veränderung zum Vorjahr	
	absolut	%	absolut	%
	1	2	3	4
Insgesamt	238	100,0	-30	-11,2
davon:				
- Illegal aufhältlich	11	4,6	-1	-8,3
- Legal aufhältlich	227	95,4	-29	-11,3
davon:				
- Tourist / Durchreisender	19	8,4	-3	-13,6
- Student / Schüler	18	7,9	8	80,0
- Arbeitnehmer	7	3,1	4	133,3
- Gewerbetreibender	0	0,0	-1	-100,0
- Asylbewerber	1	0,4	-4	-80,0
- Sonstige	182	80,2	-33	-15,3

C) Tatverdächtige nach Altersgruppen, Geschlecht und Staatsangehörigkeit (Tatverdächtigenbelastung)

Geschlecht	Insgesamt	Kinder			Jugendliche		Heranwachs.	Erwachsene					60 und mehr Jahre	21 und mehr Jahre	Geschlecht
		unter 8 Jahre	im Alter von ... bis unter ... Jahre			8 bis unter 21 Jahre	im Alter von ... bis unter ... Jahre								
			8 - 14	14 - 18	18 - 21		21 - 25	25 - 30	30 - 40	40 - 50	50 - 60				
1	2	3	4	5	6	7	8	9	10	11	12	13			
Alle Staatsangehörigkeiten 100,0 %															
männlich	654	0	25	165	143	333	108	71	84	43	11	4	321	männlich	
%	94,6	0,0	3,8	25,2	21,9	50,9	16,5	10,9	12,8	6,6	1,7	0,6	49,1	%	
TVBZ	43	x	31	230	258	160	120	60	30	16	5	1	25	TVBZ	
weiblich	37	0	5	12	5	22	3	3	4	4	1	0	15	weiblich	
%	5,4	0,0	13,5	32,4	13,5	59,5	8,1	8,1	10,8	10,8	2,7	0,0	40,5	%	
TVBZ	2	x	7	18	9	11	3	3	2	2	0	0	1	TVBZ	
insgesamt	691	0	30	177	148	355	111	74	88	47	12	4	336	insgesamt	
%	100,0	0,0	4,3	25,6	21,4	51,4	16,1	10,7	12,7	6,8	1,7	0,6	48,6	%	
TVBZ	22	x	19	126	134	87	60	31	16	9	3	1	12	TVBZ	
Deutsche 65,6%															
männlich	423	0	24	109	92	225	61	36	53	35	10	3	198	männlich	
%	93,4	0,0	5,7	25,8	21,7	53,2	14,4	8,5	12,5	8,3	2,4	0,7	46,8	%	
TVBZ	33	x	36	176	193	127	82	39	24	15	6	1	18	TVBZ	
weiblich	30	0	5	9	5	19	2	2	4	3	0	0	11	weiblich	
%	6,6	0,0	16,7	30,0	16,7	63,3	6,7	6,7	13,3	10,0	0,0	0,0	36,7	%	
TVBZ	2	x	8	15	11	11	3	2	2	1	0	0	1	TVBZ	
insgesamt	453	0	29	118	97	244	63	38	57	38	10	3	209	insgesamt	
%	100,0	0,0	6,4	26,0	21,4	53,9	13,9	8,4	12,6	8,4	2,2	0,7	46,1	%	
TVBZ	17	x	22	97	102	70	42	21	13	8	3	0	9	TVBZ	
Nichtdeutsche 34,4 %															
männlich	231	0	1	56	51	108	47	35	31	8	1	1	123	männlich	
%	97,1	0,0	0,4	24,2	22,1	46,8	20,3	15,2	13,4	3,5	0,4	0,4	53,2	%	
TVBZ	105	x	7	559	677	339	306	132	54	20	4	4	65	TVBZ	
weiblich	7	0	0	3	0	3	1	1	0	1	1	0	4	weiblich	
%	2,9	0,0	0,0	42,9	0,0	42,9	14,3	14,3	0,0	14,3	14,3	0,0	57,1	%	
TVBZ	4	x	0	33	0	10	6	4	0	3	4	0	2	TVBZ	
insgesamt	238	0	1	59	51	111	48	36	31	9	2	1	127	insgesamt	
%	100,0	0,0	0,4	24,8	21,4	46,6	20,2	15,1	13,0	3,8	0,8	0,4	53,4	%	
TVBZ	57	x	4	307	347	180	150	69	29	12	4	2	35	TVBZ	
darunter: Nichtdeutsche (ohne Illegale, Touristen - Durchreisende) 30,1 %															
männlich	203	0	1	55	49	105	39	22	27	8	1	1	98	männlich	
%	97,6	0,0	0,5	27,1	24,1	51,7	19,2	10,8	13,3	3,9	0,5	0,5	48,3	%	
TVBZ	92	x	7	549	650	329	254	83	47	20	4	4	52	TVBZ	
weiblich	5	0	0	3	0	3	1	1	0	0	0	0	2	weiblich	
%	2,4	0,0	0,0	60,0	0,0	60,0	20,0	20,0	0,0	0,0	0,0	0,0	40,0	%	
TVBZ	3	x	0	33	0	10	6	4	0	0	0	0	1	TVBZ	
insgesamt	208	0	1	58	49	108	40	23	27	8	1	1	100	insgesamt	
%	100,0	0,0	0,5	27,9	23,6	51,9	19,2	11,1	13,0	3,8	0,5	0,5	48,1	%	
TVBZ	49	x	4	302	333	175	125	44	25	11	2	2	28	TVBZ	

H) Straftaten nach der Schadenshöhe (Wert des erlangten Gutes)

Schadensgruppe		Zahl der Fälle		
		absolut	%	
Schadenssumme		1	2	
	bis unter 15 EUR	590	12,7	
15	bis unter 50 EUR	160	3,4	
50	bis unter 250 EUR	640	13,7	
250	bis unter 500 EUR	369	7,9	
500	bis unter 2.500 EUR	1.516	32,5	
2.500	bis unter 5.000 EUR	630	13,5	
5.000	bis unter 25.000 EUR	659	14,1	
25.000	bis unter 50.000 EUR	53	1,1	
50.000	und mehr	42	0,9	

Schadenssumme in EUR	16.093.275	
Veränderung zum Vorjahr	-6.784.078	-29,7
Anteil am Gesamtschaden in %		1,7

**Deutsche und Nichtdeutsche
Tatverdächtige nach Altersgruppen (%)**

Die Proportionen der Säulen entsprechen den unterschiedlichen Summen jeder Wertserie

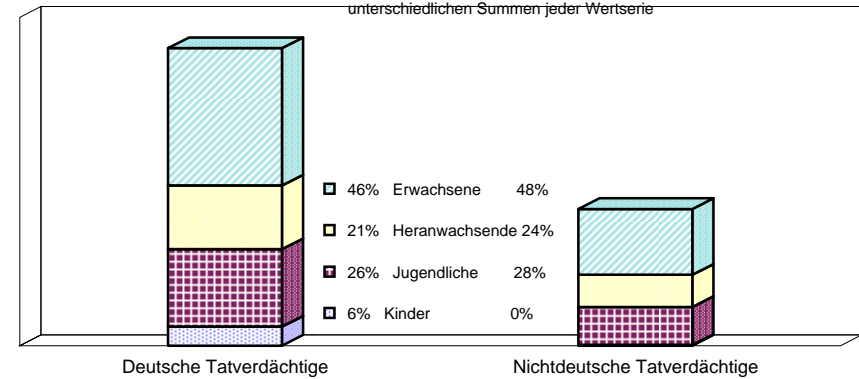

Nichtdeutsche ohne Illegale, Touristen/Durchreisende
 Einzeldaten siehe Tabelle C

**Erfasste und aufgeklärte Straftaten
- nach Kalenderjahren -**

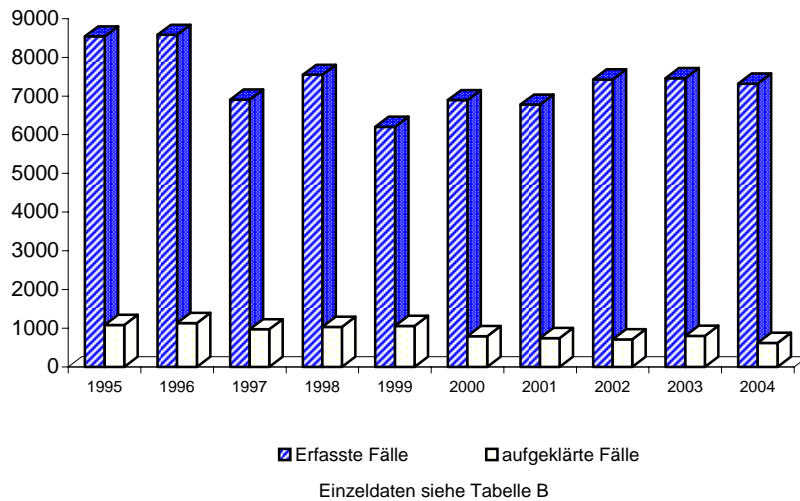

Tatverdächtigensbelastung nach Altersgruppen

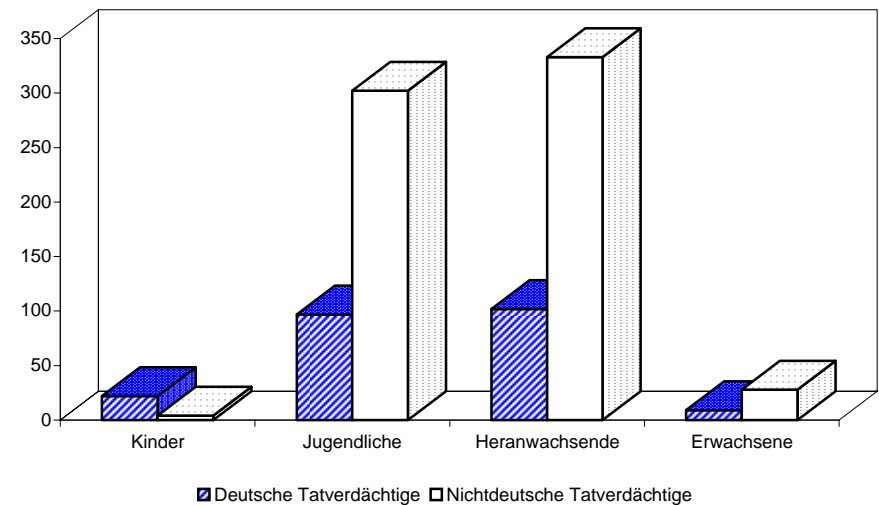

Noch: Diebstahl unter erschwerenden Umständen (§§ 243 - 244a StGB)
- in/aus Dienst-, Büro-, Fabrikations-, Werkstatt- und Lagerräumen
- von Kraftwagen

Berlin 2004

4101

A) Straftaten

Merkmal	Insgesamt		Veränderung zum Vorjahr	
	absolut	%	absolut	%
	1	2	3	4
Erfasste Fälle				
Insgesamt	51	100,0	8	18,6
darunter:				
- versuchte Fälle	17	33,3	5	41,7
- aufgeklärte Fälle	7	13,7	-6	-46,2
- mit Schusswaffe				
- gedroht	0	0,0	0	0,0
- geschossen	0	0,0	0	0,0
Aufgeklärte Fälle				
Insgesamt	7	100,0	-6	-46,2
darunter begangen:				
- von allein handelnden Tatverdächtigen	5	71,4	-1	-16,7
- von bereits in Erscheinung getretenen Tatverdächtigen	6	85,7	-4	-40,0
- von Konsumenten harter Drogen	0	0,0	0	0,0
- von Tatverdächtigen unter Alkoholeinfluß	0	0,0	-1	-100,0
- unter Mitführung einer Schusswaffe	1	14,3	1	0,0

B) Erfasste Fälle, Versuche und aufgeklärte Fälle nach Kalenderjahren

Jahr	Erfasste Fälle	Anteil an allen Straftaten %	Veränderung zum Vorjahr (von Sp. 1)		Versuche		Aufgeklärte Fälle		Häufigkeitszahl
			absolut	%	absolut	%	absolut	%	
1	2	3	4	5	6	7	8	9	
1995	134	0,0	-181	-57,5	49	36,6	40	29,9	3,9
1996	139	0,0	5	3,7	80	57,6	16	11,5	4,0
1997	113	0,0	-26	-18,7	66	58,4	27	23,9	3,3
1998	82	0,0	-31	-27,4	36	43,9	18	22,0	2,4
1999	46	0,0	-36	-43,9	10	21,7	14	30,4	1,4
2000	47	0,0	1	2,2	14	29,8	13	27,7	1,4
2001	28	0,0	-19	-40,4	9	32,1	11	39,3	0,8
2002	53	0,0	25	89,3	18	34,0	7	13,2	1,6
2003	43	0,0	-10	-18,9	12	27,9	13	30,2	1,3
2004	51	0,0	8	18,6	17	33,3	7	13,7	1,5

C) Tatverdächtige nach Altersgruppen und Geschlecht

Geschlecht	Insgesamt	Kinder		Jugendl.	Heranw.	Erwachsene
		unter 8 Jahre	im Alter von ... bis unter ... Jahre			21 und mehr Jahre
			8 - 14	14 - 18	18 - 21	
1	2	3	4	5	6	
Alle Staatsangehörigkeiten						
männlich	10	0	0	2	2	6
%	100,0	0,0	0,0	20,0	20,0	60,0
TVBZ	1	x	0	3	4	0
weiblich	0	0	0	0	0	0
%	0,0	0,0	0,0	0,0	0,0	0,0
TVBZ	0	x	0	0	0	0
insgesamt	10	0	0	2	2	6
%	100,0	0,0	0,0	20,0	20,0	60,0
TVBZ	0	x	0	1	2	0
darunter:						
Nicht-deutsche	3	0	0	0	1	2

H) Straftaten nach der Schadenshöhe (Wert des erlangten Gutes)

Schadensgruppe	Zahl der Fälle	
	absolut	%
Schadenssumme	1	2
bis unter 15 EUR	1	2,9
bis unter 50 EUR	1	2,9
bis unter 250 EUR	0	0,0
bis unter 500 EUR	1	2,9
bis unter 2.500 EUR	10	29,4
bis unter 5.000 EUR	1	2,9
bis unter 25.000 EUR	5	14,7
bis unter 50.000 EUR	7	20,6
und mehr	8	23,5
Schadenssumme in EUR	1.056.916	
Veränderung zum Vorjahr	-415.553	
Anteil am Gesamtschaden in %	-28,2	

Noch: Diebstahl unter erschwerenden Umständen (§§ 243 - 244a StGB)
- in/aus Dienst-, Büro-, Fabrikations-, Werkstatt- und Lagerräumen
- von Mopeds und Krafträdern

A) Straftaten

Merkmal	Insgesamt		Veränderung zum Vorjahr	
	absolut	%	absolut	%
	1	2	3	4
Erfasste Fälle				
Insgesamt	1	100,0	-6	-85,7
darunter:				
- versuchte Fälle	1	100,0	0	0,0
- aufgeklärte Fälle	1	100,0	0	0,0
- mit Schusswaffe				
- gedroht	0	0,0	0	0,0
- geschossen	0	0,0	0	0,0
Aufgeklärte Fälle				
Insgesamt	1	100,0	0	0,0
darunter begangen:				
- von allein handelnden Tatverdächtigen	1	100,0	1	0,0
- von bereits in Erscheinung getretenen Tatverdächtigen	1	100,0	0	0,0
- von Konsumenten harter Drogen	0	0,0	0	0,0
- von Tatverdächtigen unter Alkoholeinfluß	0	0,0	0	0,0
- unter Mitführung einer Schusswaffe	0	0,0	0	0,0

B) Erfasste Fälle, Versuche und aufgeklärte Fälle nach Kalenderjahren

Jahr	Erfasste Fälle	Anteil an allen Straftaten %	Veränderung zum Vorjahr (von Sp. 1)		Versuche		Aufgeklärte Fälle		Häufigkeitszahl
			absolut	%	absolut	%	absolut	%	
1	2	3	4	5	6	7	8	9	
1995	29	0,0	12	70,6	2	6,9	9	31,0	0,8
1996	33	0,0	4	13,8	7	21,2	9	27,3	1,0
1997	15	0,0	-18	-54,5	6	40,0	6	40,0	0,4
1998	24	0,0	9	60,0	6	25,0	3	12,5	0,7
1999	20	0,0	-4	-16,7	6	30,0	6	30,0	0,6
2000	13	0,0	-7	-35,0	0	0,0	2	15,4	0,4
2001	11	0,0	-2	-15,4	3	27,3	2	18,2	0,3
2002	9	0,0	-2	-18,2	3	33,3	3	33,3	0,3
2003	7	0,0	-2	-22,2	1	14,3	1	14,3	0,2
2004	1	0,0	-6	-85,7	1	100,0	1	100,0	0,0

C) Tatverdächtige nach Altersgruppen und Geschlecht

Geschlecht	Insgesamt	Kinder		Jugendl.	Heranw.	Erwachsene
		unter 8 Jahre	im Alter			21 und mehr Jahre
			von ... 8 - 14	bis unter ... 14 - 18	18 - 21	
1	2	3	4	5	6	
Alle Staatsangehörigkeiten						
männlich	1	0	0	0	0	1
%	100,0	0,0	0,0	0,0	0,0	100,0
TVBZ	0	x	0	0	0	0
weiblich	0	0	0	0	0	0
%	0,0	0,0	0,0	0,0	0,0	0,0
TVBZ	0	x	0	0	0	0
insgesamt	1	0	0	0	0	1
%	100,0	0,0	0,0	0,0	0,0	100,0
TVBZ	0	x	0	0	0	0
darunter:						
Nicht-deutsche	0	0	0	0	0	0

H) Straftaten nach der Schadenshöhe (Wert des erlangten Gutes)

Schadensgruppe	Zahl der Fälle	
	absolut	%
Schadenssumme	1	2
bis unter 15 EUR	0	0,0
bis unter 50 EUR	0	0,0
bis unter 250 EUR	0	0,0
bis unter 500 EUR	0	0,0
bis unter 2.500 EUR	0	0,0
bis unter 5.000 EUR	0	0,0
bis unter 25.000 EUR	0	0,0
bis unter 50.000 EUR	0	0,0
und mehr	0	0,0
Schadenssumme in EUR	0	
Veränderung zum Vorjahr	-29.351	-100,0
Anteil am Gesamtschaden in %		0,0

Noch: Diebstahl unter erschwerenden Umständen (§§ 243 - 244a StGB)
- in/aus Dienst-, Büro-, Fabrikations-, Werkstatt- und Lagerräumen
- von Fahrrädern

A) Straftaten

Merkmal	Insgesamt		Veränderung zum Vorjahr	
	absolut	%	absolut	%
	1	2	3	4
Erfasste Fälle				
Insgesamt	84	100,0	20	31,3
darunter:				
- versuchte Fälle	2	2,4	1	100,0
- aufgeklärte Fälle	2	2,4	-4	-66,7
- mit Schusswaffe				
- gedroht	0	0,0	0	0,0
- geschossen	0	0,0	0	0,0
Aufgeklärte Fälle				
Insgesamt	2	100,0	-4	-66,7
darunter begangen:				
- von allein handelnden Tatverdächtigen	2	100,0	-2	-50,0
- von bereits in Erscheinung getretenen Tatverdächtigen	2	100,0	-4	-66,7
- von Konsumenten harter Drogen	1	50,0	0	0,0
- von Tatverdächtigen unter Alkoholeinfluß	1	50,0	0	0,0
- unter Mitführung einer Schusswaffe	0	0,0	0	0,0

B) Erfasste Fälle, Versuche und aufgeklärte Fälle nach Kalenderjahren

Jahr	Erfasste Fälle	Anteil an allen Straftaten %	Veränderung zum Vorjahr (von Sp. 1)		Versuche		Aufgeklärte Fälle		Häufigkeitszahl
			absolut	%	absolut	%	absolut	%	
1	2	3	4	5	6	7	8	9	
1995	27	0,0	-71	-72,4	1	3,7	9	33,3	0,8
1996	48	0,0	21	77,8	1	2,1	19	39,6	1,4
1997	111	0,0	63	131,3	3	2,7	12	10,8	3,2
1998	384	0,1	273	245,9	6	1,6	26	6,8	11,2
1999	79	0,0	-305	-79,4	0	0,0	9	11,4	2,3
2000	274	0,0	195	246,8	4	1,5	18	6,6	8,1
2001	207	0,0	-67	-24,5	7	3,4	10	4,8	6,1
2002	127	0,0	-80	-38,6	3	2,4	2	1,6	3,7
2003	64	0,0	-63	-49,6	1	1,6	6	9,4	1,9
2004	84	0,0	20	31,3	2	2,4	2	2,4	2,5

C) Tatverdächtige nach Altersgruppen und Geschlecht

Geschlecht	Insgesamt	Kinder		Jugendl.	Heranw.	Erwachsene
		unter 8 Jahre	im Alter von ... bis unter ... Jahre			21 und mehr Jahre
			8 - 14	14 - 18	18 - 21	
1	2	3	4	5	6	
Alle Staatsangehörigkeiten						
männlich	3	0	0	0	0	3
%	100,0	0,0	0,0	0,0	0,0	100,0
TVBZ	0	x	0	0	0	0
weiblich	0	0	0	0	0	0
%	0,0	0,0	0,0	0,0	0,0	0,0
TVBZ	0	x	0	0	0	0
insgesamt	3	0	0	0	0	3
%	100,0	0,0	0,0	0,0	0,0	100,0
TVBZ	0	x	0	0	0	0
darunter:						
Nicht-deutsche	0	0	0	0	0	0

H) Straftaten nach der Schadenshöhe (Wert des erlangten Gutes)

Schadensgruppe	Zahl der Fälle	
	absolut	%
Schadenssumme	1	2
bis unter 15 EUR	0	0,0
bis unter 50 EUR	2	2,4
bis unter 250 EUR	27	32,9
bis unter 500 EUR	25	30,5
bis unter 2.500 EUR	27	32,9
bis unter 5.000 EUR	1	1,2
bis unter 25.000 EUR	0	0,0
bis unter 50.000 EUR	0	0,0
und mehr	0	0,0
Schadenssumme in EUR	38.756	
Veränderung zum Vorjahr	9.638	33,1
Anteil am Gesamtschaden in %		0,0

Noch: Diebstahl unter erschwerenden Umständen (§§ 243 - 244a StGB)
- in/aus Dienst-, Büro-, Fabrikations-, Werkstatt- und Lagerräumen
- von unbaren Zahlungsmitteln

Berlin 2004

4105

A) Straftaten

Merkmal	Insgesamt		Veränderung zum Vorjahr	
	absolut	%	absolut	%
	1	2	3	4
Erfasste Fälle				
Insgesamt	4	100,0	2	100,0
darunter:				
- versuchte Fälle	0	0,0	0	0,0
- aufgeklärte Fälle	4	100,0	2	100,0
- mit Schusswaffe				
- gedroht	0	0,0	0	0,0
- geschossen	0	0,0	0	0,0
Aufgeklärte Fälle				
Insgesamt	4	100,0	2	100,0
darunter begangen:				
- von allein handelnden Tatverdächtigen	3	75,0	2	200,0
- von bereits in Erscheinung getretenen Tatverdächtigen	4	100,0	2	100,0
- von Konsumenten harter Drogen	0	0,0	0	0,0
- von Tatverdächtigen unter Alkoholeinfluß	0	0,0	-1	-100,0
- unter Mitführung einer Schusswaffe	0	0,0	0	0,0

B) Erfasste Fälle, Versuche und aufgeklärte Fälle nach Kalenderjahren

Jahr	Erfasste Fälle	Anteil an allen Straftaten %	Veränderung zum Vorjahr (von Sp. 1)		Versuche		Aufgeklärte Fälle		Häufigkeitszahl
			absolut	%	absolut	%	absolut	%	
			3	4	5	6	7	8	
1995	34	0,0	32	1.600,0	1	2,9	0	0,0	1,0
1996	3	0,0	-31	-91,2	0	0,0	0	0,0	0,1
1997	4	0,0	1	33,3	0	0,0	0	0,0	0,1
1998	5	0,0	1	25,0	0	0,0	0	0,0	0,1
1999	6	0,0	1	20,0	0	0,0	1	16,7	0,2
2000	5	0,0	-1	-16,7	0	0,0	1	20,0	0,1
2001	4	0,0	-1	-20,0	0	0,0	1	25,0	0,1
2002	1	0,0	-3	-75,0	0	0,0	0	0,0	0,0
2003	2	0,0	1	100,0	0	0,0	2	100,0	0,1
2004	4	0,0	2	100,0	0	0,0	4	100,0	0,1

C) Tatverdächtige nach Altersgruppen und Geschlecht

Geschlecht	Insgesamt	Kinder		Jugendl.	Heranw.	Erwachsene
		im Alter				
		unter 8 Jahre	von ... bis unter ... Jahre		18 - 21	21 und mehr Jahre
	1	2	3	4	5	6
Alle Staatsangehörigkeiten						
männlich	7	0	0	0	4	3
%	100,0	0,0	0,0	0,0	57,1	42,9
TVBZ	0	x	0	0	7	0
weiblich	0	0	0	0	0	0
%	0,0	0,0	0,0	0,0	0,0	0,0
TVBZ	0	x	0	0	0	0
insgesamt	7	0	0	0	4	3
%	100,0	0,0	0,0	0,0	57,1	42,9
TVBZ	0	x	0	0	4	0
darunter:						
Nicht-deutsche	3	0	0	0	1	2

H) Straftaten nach der Schadenshöhe (Wert des erlangten Gutes)

Schadensgruppe	Zahl der Fälle	
	absolut	%
Schadenssumme	1	2
bis unter 15 EUR	1	25,0
bis unter 50 EUR	0	0,0
bis unter 250 EUR	1	25,0
bis unter 500 EUR	0	0,0
bis unter 2.500 EUR	0	0,0
bis unter 5.000 EUR	0	0,0
bis unter 25.000 EUR	1	25,0
bis unter 50.000 EUR	0	0,0
und mehr	1	25,0
Schadenssumme in EUR	88.601	
Veränderung zum Vorjahr	86.101	3444,0
Anteil am Gesamtschaden in %		0,0

Noch: Diebstahl unter erschwerenden Umständen (§§ 243 - 244a StGB)
- in/aus Dienst-, Büro-, Fabrikations-, Werkstatt- und Lagerräumen
- von/aus Automaten

Berlin 2004

4107

A) Straftaten

Merkmal	Insgesamt		Veränderung zum Vorjahr	
	absolut	%	absolut	%
	1	2	3	4
Erfasste Fälle				
Insgesamt	76	100,0	25	49,0
darunter:				
- versuchte Fälle	32	42,1	21	190,9
- aufgeklärte Fälle	13	17,1	3	30,0
- mit Schusswaffe				
- gedroht	0	0,0	0	0,0
- geschossen	0	0,0	0	0,0
Aufgeklärte Fälle				
Insgesamt	13	100,0	3	30,0
darunter begangen:				
- von allein handelnden Tatverdächtigen	6	46,2	1	20,0
- von bereits in Erscheinung getretenen Tatverdächtigen	13	100,0	3	30,0
- von Konsumenten harter Drogen	0	0,0	0	0,0
- von Tatverdächtigen unter Alkoholeinfluß	0	0,0	-1	-100,0
- unter Mitführung einer Schusswaffe	0	0,0	-1	-100,0

B) Erfasste Fälle, Versuche und aufgeklärte Fälle nach Kalenderjahren

Jahr	Erfasste Fälle	Anteil an allen Straftaten %	Veränderung zum Vorjahr (von Sp. 1)		Versuche		Aufgeklärte Fälle		Häufigkeitszahl
			absolut	%	absolut	%	absolut	%	
1	2	3	4	5	6	7	8	9	
1995	165	0,0	86	108,9	17	10,3	18	10,9	4,8
1996	180	0,0	15	9,1	35	19,4	31	17,2	5,2
1997	83	0,0	-97	-53,9	15	18,1	14	16,9	2,4
1998	183	0,0	100	120,5	43	23,5	19	10,4	5,3
1999	191	0,0	8	4,4	32	16,8	20	10,5	5,6
2000	287	0,1	96	50,3	109	38,0	14	4,9	8,5
2001	137	0,0	-150	-52,3	45	32,8	12	8,8	4,1
2002	82	0,0	-55	-40,1	5	6,1	3	3,7	2,4
2003	51	0,0	-31	-37,8	11	21,6	10	19,6	1,5
2004	76	0,0	25	49,0	32	42,1	13	17,1	2,2

C) Tatverdächtige nach Altersgruppen und Geschlecht

Geschlecht	Insgesamt	Kinder		Jugendl.	Heranw.	Erwachsene
		unter 8 Jahre	im Alter von ... bis unter ... Jahre			21 und mehr Jahre
			8 - 14	14 - 18	18 - 21	
1	2	3	4	5	6	
Alle Staatsangehörigkeiten						
männlich	22	0	1	14	0	7
%	100,0	0,0	4,5	63,6	0,0	31,8
TVBZ	1	x	1	19	0	1
weiblich	0	0	0	0	0	0
%	0,0	0,0	0,0	0,0	0,0	0,0
TVBZ	0	x	0	0	0	0
insgesamt	22	0	1	14	0	7
%	100,0	0,0	4,5	63,6	0,0	31,8
TVBZ	1	x	1	10	0	0
darunter:						
Nicht-deutsche	4	0	0	2	0	2

H) Straftaten nach der Schadenshöhe (Wert des erlangten Gutes)

Schadensgruppe	Zahl der Fälle	
	absolut	%
Schadenssumme	1	2
bis unter 15 EUR	9	20,5
bis unter 50 EUR	5	11,4
bis unter 250 EUR	19	43,2
bis unter 500 EUR	2	4,5
bis unter 2.500 EUR	9	20,5
bis unter 5.000 EUR	0	0,0
bis unter 25.000 EUR	0	0,0
bis unter 50.000 EUR	0	0,0
und mehr	0	0,0
Schadenssumme in EUR	11.030	
Veränderung zum Vorjahr	-10.482	-48,7
Anteil am Gesamtschaden in %		0,0

A) Straftaten

Merkmal	Insgesamt		Veränderung zum Vorjahr	
	absolut	%	absolut	%
	1	2	3	4
Erfasste Fälle				
Insgesamt	1.633	100,0	-205	-11,2
darunter:				
- versuchte Fälle	504	30,9	-24	-4,5
- aufgeklärte Fälle	181	11,1	-10	-5,2
- mit Schußwaffe				
- gedroht	0	0,0	0	0,0
- geschossen	0	0,0	0	0,0
Aufgeklärte Fälle				
Insgesamt	181	100,0	-10	-5,2
darunter begangen:				
- von allein handelnden Tatverdächtigen	80	44,2	-23	-22,3
- von bereits in Erscheinung getretenen Tatverdächtigen	160	88,4	-17	-9,6
- von Konsumenten harter Drogen	47	26,0	23	95,8
- von Tatverdächtigen unter Alkoholeinfluß	17	9,4	-11	-39,3
- unter Mitführung einer Schußwaffe	2	1,1	2	0,0

B) Erfasste Fälle, Versuche und aufgeklärte Fälle nach Kalenderjahren

Jahr	Erfasste Fälle	Anteil an allen Straftaten %	Veränderung zum Vorjahr (von Sp. 1)		Versuche		Aufgeklärte Fälle		Häufigkeitszahl
			absolut	%	absolut	%	absolut	%	
			3	4	5	6	7	8	
1995	3.615	0,6	-67	-1,8	945	26,1	384	10,6	104,1
1996	4.127	0,7	512	14,2	1.030	25,0	398	9,6	118,9
1997	3.657	0,6	-470	-11,4	987	27,0	486	13,3	105,7
1998	2.734	0,5	-923	-25,2	754	27,6	341	12,5	79,8
1999	2.338	0,4	-396	-14,5	653	27,9	379	16,2	68,8
2000	2.294	0,4	-44	-1,9	596	26,0	285	12,4	67,7
2001	1.994	0,3	-300	-13,1	542	27,2	253	12,7	59,0
2002	2.057	0,4	63	3,2	537	26,1	241	11,7	60,7
2003	1.838	0,3	-219	-10,6	528	28,7	191	10,4	54,2
2004	1.633	0,3	-205	-11,2	504	30,9	181	11,1	48,2

D) Sonstige Angaben zum Tatverdächtigen

Merkmal		Insgesamt		Veränderung zum Vorjahr	
		absolut	%	absolut	%
		1	2	3	4
Tatverdächtige	männl.	174	95,1	-55	-24,0
	weibl.	9	4,9	-17	-65,4
	insges.	183	100,0	-72	-28,2
darunter:					
- alleinhandelnde Tatverdächtige	männl.	61	35,1	-14	-18,7
	weibl.	3	33,3	-3	-50,0
	insges.	64	35,0	-17	-21,0
- als Tatverdächtige bereits in Erscheinung getretene Personen	männl.	141	81,0	-53	-27,3
	weibl.	6	66,7	-11	-64,7
	insges.	147	80,3	-64	-30,3
- Konsumenten harter Drogen	männl.	12	6,9	-3	-20,0
	weibl.	0	0,0	-1	-100,0
	insges.	12	6,6	-4	-25,0
- unter Alkohol- einfluß	männl.	23	13,2	-12	-34,3
	weibl.	1	11,1	-1	-50,0
	insges.	24	13,1	-13	-35,1
- Schußwaffe mitgeführt	männl.	4	2,3	4	0,0
	weibl.	0	0,0	0	0,0
	insges.	4	2,2	4	0,0

E) Nichtdeutsche Tatverdächtige nach dem Grund des Aufenthaltes

Grund des Aufenthaltes	Insgesamt		Veränderung zum Vorjahr	
	absolut	%	absolut	%
	1	2	3	4
Insgesamt	68	100,0	-33	-32,7
davon:				
- Illegal aufhältlich	5	7,4	-2	-28,6
- Legal aufhältlich	63	92,6	-31	-33,0
davon:				
- Tourist / Durchreisender	2	3,2	-3	-60,0
- Student / Schüler	2	3,2	-3	-60,0
- Arbeitnehmer	2	3,2	-7	-77,8
- Gewerbetreibender	0	0,0	0	0,0
- Asylbewerber	2	3,2	-2	-50,0
- Sonstige	55	87,3	-16	-22,5

C) Tatverdächtige nach Altersgruppen, Geschlecht und Staatsangehörigkeit (Tatverdächtigenbelastung)

Geschlecht	Insgesamt	Kinder			Jugendliche		Erwachsene								Geschlecht
		unter 8 Jahre	im Alter von ... bis unter ... Jahre			8 bis unter 21 Jahre	im Alter von ... bis unter ... Jahre					60 und mehr Jahre	21 und mehr Jahre		
			8 - 14	14 - 18	18 - 21		21 - 25	25 - 30	30 - 40	40 - 50	50 - 60				
1	2	3	4	5	6	7	8	9	10	11	12	13			
Alle Staatsangehörigkeiten														100,0 %	
männlich	174	0	6	23	47	76	29	27	24	14	4	0	98	männlich	
%	95,1	0,0	3,4	13,2	27,0	43,7	16,7	15,5	13,8	8,0	2,3	0,0	56,3	%	
TVBZ	12	x	7	32	85	36	32	23	9	5	2	0	8	TVBZ	
weiblich	9	0	0	1	3	4	0	0	3	2	0	0	5	weiblich	
%	4,9	0,0	0,0	11,1	33,3	44,4	0,0	0,0	33,3	22,2	0,0	0,0	55,6	%	
TVBZ	1	x	0	1	5	2	0	0	1	1	0	0	0	TVBZ	
insgesamt	183	0	6	24	50	80	29	27	27	16	4	0	103	insgesamt	
%	100,0	0,0	3,3	13,1	27,3	43,7	15,8	14,8	14,8	8,7	2,2	0,0	56,3	%	
TVBZ	6	x	4	17	45	20	16	11	5	3	1	0	4	TVBZ	
Deutsche														62,8%	
männlich	109	0	6	15	33	54	22	9	13	7	4	0	55	männlich	
%	94,8	0,0	5,5	13,8	30,3	49,5	20,2	8,3	11,9	6,4	3,7	0,0	50,5	%	
TVBZ	8	x	9	24	69	31	30	10	6	3	2	0	5	TVBZ	
weiblich	6	0	0	1	3	4	0	0	2	0	0	0	2	weiblich	
%	5,2	0,0	0,0	16,7	50,0	66,7	0,0	0,0	33,3	0,0	0,0	0,0	33,3	%	
TVBZ	0	x	0	2	6	2	0	0	1	0	0	0	0	TVBZ	
insgesamt	115	0	6	16	36	58	22	9	15	7	4	0	57	insgesamt	
%	100,0	0,0	5,2	13,9	31,3	50,4	19,1	7,8	13,0	6,1	3,5	0,0	49,6	%	
TVBZ	4	x	5	13	38	17	14	5	3	2	1	0	2	TVBZ	
Nichtdeutsche														37,2 %	
männlich	65	0	0	8	14	22	7	18	11	7	0	0	43	männlich	
%	95,6	0,0	0,0	12,3	21,5	33,8	10,8	27,7	16,9	10,8	0,0	0,0	66,2	%	
TVBZ	29	x	0	80	186	69	46	68	19	17	0	0	23	TVBZ	
weiblich	3	0	0	0	0	0	0	0	1	2	0	0	3	weiblich	
%	4,4	0,0	0,0	0,0	0,0	0,0	0,0	0,0	33,3	66,7	0,0	0,0	100,0	%	
TVBZ	2	x	0	0	0	0	0	0	2	6	0	0	2	TVBZ	
insgesamt	68	0	0	8	14	22	7	18	12	9	0	0	46	insgesamt	
%	100,0	0,0	0,0	11,8	20,6	32,4	10,3	26,5	17,6	13,2	0,0	0,0	67,6	%	
TVBZ	16	x	0	42	95	36	22	34	11	12	0	0	13	TVBZ	
darunter: Nichtdeutsche (ohne Illegale, Touristen - Durchreisende)														33,3 %	
männlich	60	0	0	7	14	21	7	17	10	5	0	0	39	männlich	
%	98,4	0,0	0,0	11,7	23,3	35,0	11,7	28,3	16,7	8,3	0,0	0,0	65,0	%	
TVBZ	27	x	0	70	186	66	46	64	17	12	0	0	21	TVBZ	
weiblich	1	0	0	0	0	0	0	0	0	1	0	0	1	weiblich	
%	1,6	0,0	0,0	0,0	0,0	0,0	0,0	0,0	0,0	100,0	0,0	0,0	100,0	%	
TVBZ	1	x	0	0	0	0	0	0	0	3	0	0	1	TVBZ	
insgesamt	61	0	0	7	14	21	7	17	10	6	0	0	40	insgesamt	
%	100,0	0,0	0,0	11,5	23,0	34,4	11,5	27,9	16,4	9,8	0,0	0,0	65,6	%	
TVBZ	15	x	0	36	95	34	22	32	9	8	0	0	11	TVBZ	

H) Straftaten nach der Schadenshöhe (Wert des erlangten Gutes)

Schadensgruppe			Zahl der Fälle	
--			absolut	%
Schadenssumme			1	2
	bis unter	15 EUR	123	10,9
15	bis unter	50 EUR	38	3,4
50	bis unter	250 EUR	205	18,2
250	bis unter	500 EUR	147	13,0
500	bis unter	2.500 EUR	471	41,7
2.500	bis unter	5.000 EUR	75	6,6
5.000	bis unter	25.000 EUR	64	5,7
25.000	bis unter	50.000 EUR	5	0,4
50.000	und mehr		1	0,1

Schadenssumme in EUR	1.689.856	
Veränderung zum Vorjahr	-555.128	-24,7
Anteil am Gesamtschaden in %		0,2

**Deutsche und Nichtdeutsche
Tatverdächtige nach Altersgruppen (%)**

Die Proportionen der Säulen entsprechen den unterschiedlichen Summen jeder Wertserie

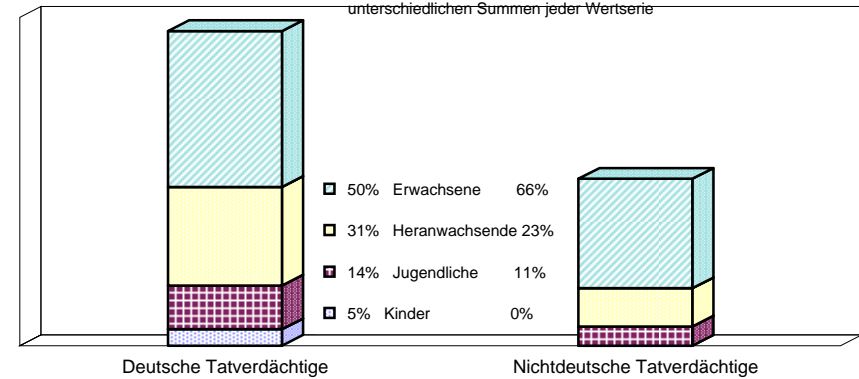

Nichtdeutsche ohne Illegale, Touristen/Durchreisende
 Einzeldaten siehe Tabelle C

**Erfasste und aufgeklärte Straftaten
- nach Kalenderjahren -**

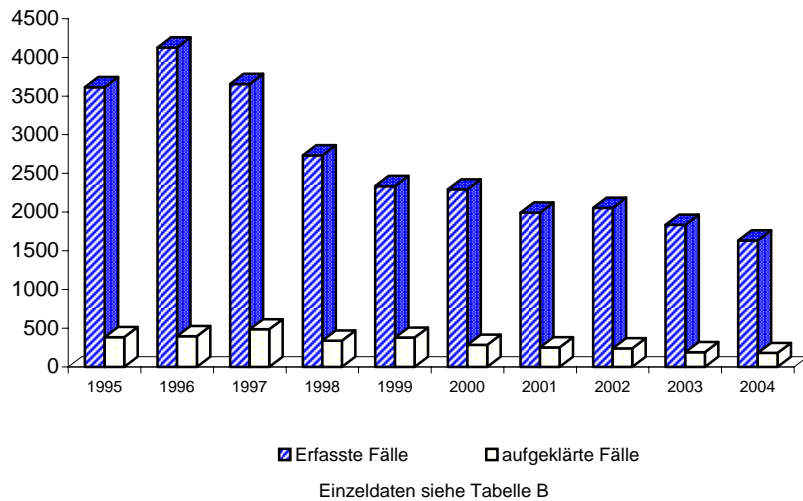

Tatverdächtigensbelastung nach Altersgruppen

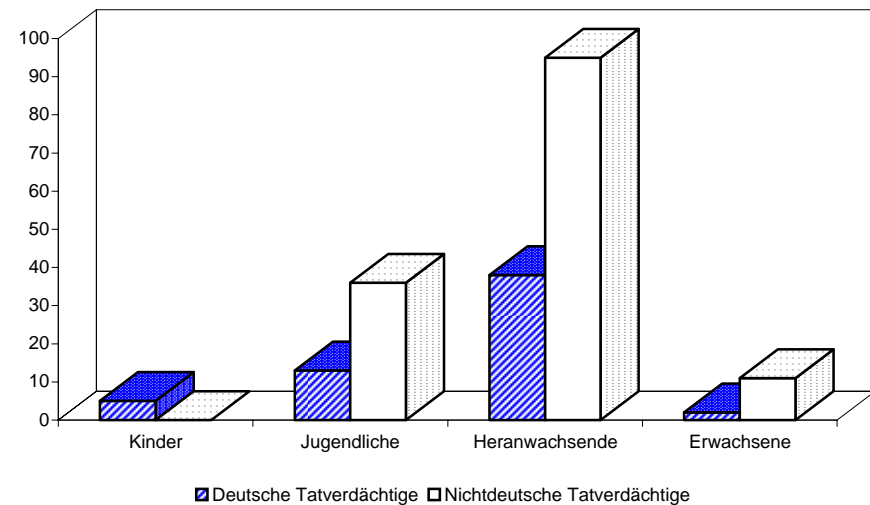

Noch: Diebstahl unter erschwerenden Umständen (§§ 243 - 244a StGB)
- in/aus Gaststätten, Kantinen, Hotels und Pensionen
- von/aus Automaten

Berlin 2004

4157

A) Straftaten

Merkmal	Insgesamt		Veränderung zum Vorjahr	
	absolut	%	absolut	%
	1	2	3	4
Erfasste Fälle				
Insgesamt	301	100,0	-3	-1,0
darunter:				
- versuchte Fälle	29	9,6	10	52,6
- aufgeklärte Fälle	21	7,0	-5	-19,2
- mit Schusswaffe				
- gedroht	0	0,0	0	0,0
- geschossen	0	0,0	0	0,0
Aufgeklärte Fälle				
Insgesamt	21	100,0	-5	-19,2
darunter begangen:				
- von allein handelnden Tatverdächtigen	10	47,6	0	0,0
- von bereits in Erscheinung getretenen Tatverdächtigen	21	100,0	-4	-16,0
- von Konsumenten harter Drogen	0	0,0	-2	-100,0
- von Tatverdächtigen unter Alkoholeinfluß	2	9,5	-1	-33,3
- unter Mitführung einer Schusswaffe	0	0,0	0	0,0

B) Erfasste Fälle, Versuche und aufgeklärte Fälle nach Kalenderjahren

Jahr	Erfasste Fälle	Anteil an allen Straftaten %	Veränderung zum Vorjahr (von Sp. 1)		Versuche		Aufgeklärte Fälle		Häufigkeitszahl
			absolut	%	absolut	%	absolut	%	
1	2	3	4	5	6	7	8	9	
1995	818	0,1	-17	-2,0	38	4,6	72	8,8	23,6
1996	916	0,2	98	12,0	46	5,0	101	11,0	26,4
1997	814	0,1	-102	-11,1	55	6,8	132	16,2	23,5
1998	611	0,1	-203	-24,9	49	8,0	91	14,9	17,8
1999	606	0,1	-5	-0,8	106	17,5	80	13,2	17,8
2000	505	0,1	-101	-16,7	28	5,5	68	13,5	14,9
2001	484	0,1	-21	-4,2	47	9,7	102	21,1	14,3
2002	380	0,1	-104	-21,5	31	8,2	42	11,1	11,2
2003	304	0,1	-76	-20,0	19	6,3	26	8,6	9,0
2004	301	0,1	-3	-1,0	29	9,6	21	7,0	8,9

C) Tatverdächtige nach Altersgruppen und Geschlecht

Geschlecht	Insgesamt	Kinder		Jugendl.	Heranw.	Erwachsene
		unter 8 Jahre	im Alter von ... bis unter ... Jahre			21 und mehr Jahre
			8 - 14	14 - 18	18 - 21	
1	2	3	4	5	6	
Alle Staatsangehörigkeiten						
männlich	29	0	3	2	5	19
%	96,7	0,0	10,3	6,9	17,2	65,5
TVBZ	2	x	4	3	9	1
weiblich	1	0	0	0	0	1
%	3,3	0,0	0,0	0,0	0,0	100,0
TVBZ	0	x	0	0	0	0
insgesamt	30	0	3	2	5	20
%	100,0	0,0	10,0	6,7	16,7	66,7
TVBZ	1	x	2	1	5	1
darunter:						
Nicht-deutsche	11	0	0	0	1	10

H) Straftaten nach der Schadenshöhe (Wert des erlangten Gutes)

Schadensgruppe	Zahl der Fälle	
	absolut	%
Schadenssumme	1	2
bis unter 15 EUR	23	8,5
bis unter 50 EUR	8	2,9
bis unter 250 EUR	37	13,6
bis unter 500 EUR	36	13,2
bis unter 2.500 EUR	155	57,0
bis unter 5.000 EUR	9	3,3
bis unter 25.000 EUR	4	1,5
bis unter 50.000 EUR	0	0,0
und mehr	0	0,0
Schadenssumme in EUR	235.661	
Veränderung zum Vorjahr	-302.762	-56,2
Anteil am Gesamtschaden in %		0,0

A) Straftaten

Merkmal	Insgesamt		Veränderung zum Vorjahr	
	absolut	%	absolut	%
	1	2	3	4
Erfasste Fälle				
Insgesamt	1.126	100,0	88	8,5
darunter:				
- versuchte Fälle	449	39,9	57	14,5
- aufgeklärte Fälle	145	12,9	3	2,1
- mit Schußwaffe				
- gedroht	0	0,0	0	0,0
- geschossen	0	0,0	0	0,0
Aufgeklärte Fälle				
Insgesamt	145	100,0	3	2,1
darunter begangen:				
- von allein handelnden Tatverdächtigen	45	31,0	-1	-2,2
- von bereits in Erscheinung getretenen Tatverdächtigen	129	89,0	-3	-2,3
- von Konsumenten harter Drogen	6	4,1	-6	-50,0
- von Tatverdächtigen unter Alkoholeinfluß	24	16,6	-4	-14,3
- unter Mitführung einer Schußwaffe	3	2,1	2	200,0

B) Erfasste Fälle, Versuche und aufgeklärte Fälle nach Kalenderjahren

Jahr	Erfasste Fälle	Anteil an allen Straftaten %	Veränderung zum Vorjahr (von Sp. 1)		Versuche		Aufgeklärte Fälle		Häufigkeitszahl
			absolut	%	absolut	%	absolut	%	
			3	4	5	6	7	8	
1995	1.425	0,2	235	19,7	472	33,1	189	13,3	41,0
1996	1.127	0,2	-298	-20,9	389	34,5	167	14,8	32,5
1997	1.208	0,2	81	7,2	385	31,9	203	16,8	34,9
1998	1.364	0,2	156	12,9	499	36,6	190	13,9	39,8
1999	954	0,2	-410	-30,1	326	34,2	181	19,0	28,1
2000	924	0,2	-30	-3,1	347	37,6	147	15,9	27,3
2001	993	0,2	69	7,5	380	38,3	188	18,9	29,4
2002	1.048	0,2	55	5,5	377	36,0	153	14,6	30,9
2003	1.038	0,2	-10	-1,0	392	37,8	142	13,7	30,6
2004	1.126	0,2	88	8,5	449	39,9	145	12,9	33,2

D) Sonstige Angaben zum Tatverdächtigen

Merkmal		Insgesamt		Veränderung zum Vorjahr	
		absolut	%	absolut	%
		1	2	3	4
Tatverdächtige	männl.	225	92,6	27	13,6
	weibl.	18	7,4	2	12,5
	insges.	243	100,0	29	13,6
darunter:					
- alleinhandelnde Tatverdächtige	männl.	39	17,3	-3	-7,1
	weibl.	5	27,8	4	400,0
	insges.	44	18,1	1	2,3
- als Tatverdächtige bereits in Erscheinung getretene Personen	männl.	186	82,7	16	9,4
	weibl.	12	66,7	0	0,0
	insges.	198	81,5	16	8,8
- Konsumenten harter Drogen	männl.	6	2,7	-7	-53,8
	weibl.	0	0,0	0	0,0
	insges.	6	2,5	-7	-53,8
- unter Alkohol- einfluß	männl.	39	17,3	-4	-9,3
	weibl.	6	33,3	5	500,0
	insges.	45	18,5	1	2,3
- Schußwaffe mitgeführt	männl.	3	1,3	2	200,0
	weibl.	0	0,0	0	0,0
	insges.	3	1,2	2	200,0

E) Nichtdeutsche Tatverdächtige nach dem Grund des Aufenthaltes

Grund des Aufenthaltes	Insgesamt		Veränderung zum Vorjahr	
	absolut	%	absolut	%
	1	2	3	4
Insgesamt	84	100,0	6	7,7
davon:				
- Illegal aufhältlich	2	2,4	1	100,0
- Legal aufhältlich	82	97,6	5	6,5
davon:				
- Tourist / Durchreisender	10	12,2	2	25,0
- Student / Schüler	3	3,7	-7	-70,0
- Arbeitnehmer	0	0,0	-2	-100,0
- Gewerbetreibender	0	0,0	0	0,0
- Asylbewerber	1	1,2	-3	-75,0
- Sonstige	68	82,9	15	28,3

C) Tatverdächtige nach Altersgruppen, Geschlecht und Staatsangehörigkeit (Tatverdächtigenbelastung)

Geschlecht	Insgesamt	Kinder			Jugendliche			Heranwachs.			Erwachsene					Geschlecht
		unter 8 Jahre	im Alter von ... bis unter ... Jahre			8 bis unter 21 Jahre	im Alter von ... bis unter ... Jahre			60 und mehr Jahre	21 und mehr Jahre					
			8 - 14	14 - 18	18 - 21		21 - 25	25 - 30	30 - 40			40 - 50	50 - 60			
1	2	3	4	5	6	7	8	9	10	11	12	13				
Alle Staatsangehörigkeiten														100,0 %		
männlich	225	0	6	93	52	151	39	17	14	4	0	0	74	männlich		
%	92,6	0,0	2,7	41,3	23,1	67,1	17,3	7,6	6,2	1,8	0,0	0,0	32,9	%		
TVBZ	15	x	7	129	94	72	43	14	5	1	0	0	6	TVBZ		
weiblich	18	0	2	3	3	8	6	2	2	0	0	0	10	weiblich		
%	7,4	0,0	11,1	16,7	16,7	44,4	33,3	11,1	11,1	0,0	0,0	0,0	55,6	%		
TVBZ	1	x	3	4	5	4	6	2	1	0	0	0	1	TVBZ		
insgesamt	243	0	8	96	55	159	45	19	16	4	0	0	84	insgesamt		
%	100,0	0,0	3,3	39,5	22,6	65,4	18,5	7,8	6,6	1,6	0,0	0,0	34,6	%		
TVBZ	8	x	5	68	50	39	24	8	3	1	0	0	3	TVBZ		
Deutsche														65,4%		
männlich	147	0	6	70	32	108	20	6	10	3	0	0	39	männlich		
%	92,5	0,0	4,1	47,6	21,8	73,5	13,6	4,1	6,8	2,0	0,0	0,0	26,5	%		
TVBZ	11	x	9	113	67	61	27	7	4	1	0	0	4	TVBZ		
weiblich	12	0	1	3	2	6	4	1	1	0	0	0	6	weiblich		
%	7,5	0,0	8,3	25,0	16,7	50,0	33,3	8,3	8,3	0,0	0,0	0,0	50,0	%		
TVBZ	1	x	2	5	4	4	5	1	0	0	0	0	0	TVBZ		
insgesamt	159	0	7	73	34	114	24	7	11	3	0	0	45	insgesamt		
%	100,0	0,0	4,4	45,9	21,4	71,7	15,1	4,4	6,9	1,9	0,0	0,0	28,3	%		
TVBZ	6	x	5	60	36	33	16	4	3	1	0	0	2	TVBZ		
Nichtdeutsche														34,6 %		
männlich	78	0	0	23	20	43	19	11	4	1	0	0	35	männlich		
%	92,9	0,0	0,0	29,5	25,6	55,1	24,4	14,1	5,1	1,3	0,0	0,0	44,9	%		
TVBZ	35	x	0	230	265	135	124	41	7	2	0	0	19	TVBZ		
weiblich	6	0	1	0	1	2	2	1	1	0	0	0	4	weiblich		
%	7,1	0,0	16,7	0,0	16,7	33,3	33,3	16,7	16,7	0,0	0,0	0,0	66,7	%		
TVBZ	3	x	8	0	14	7	12	4	2	0	0	0	2	TVBZ		
insgesamt	84	0	1	23	21	45	21	12	5	1	0	0	39	insgesamt		
%	100,0	0,0	1,2	27,4	25,0	53,6	25,0	14,3	6,0	1,2	0,0	0,0	46,4	%		
TVBZ	20	x	4	120	143	73	66	23	5	1	0	0	11	TVBZ		
darunter: Nichtdeutsche (ohne Illegale, Touristen - Durchreisende)														29,6 %		
männlich	68	0	0	23	19	42	14	9	3	0	0	0	26	männlich		
%	94,4	0,0	0,0	33,8	27,9	61,8	20,6	13,2	4,4	0,0	0,0	0,0	38,2	%		
TVBZ	31	x	0	230	252	132	91	34	5	0	0	0	14	TVBZ		
weiblich	4	0	1	0	1	2	1	0	1	0	0	0	2	weiblich		
%	5,6	0,0	25,0	0,0	25,0	50,0	25,0	0,0	25,0	0,0	0,0	0,0	50,0	%		
TVBZ	2	x	8	0	14	7	6	0	2	0	0	0	1	TVBZ		
insgesamt	72	0	1	23	20	44	15	9	4	0	0	0	28	insgesamt		
%	100,0	0,0	1,4	31,9	27,8	61,1	20,8	12,5	5,6	0,0	0,0	0,0	38,9	%		
TVBZ	17	x	4	120	136	71	47	17	4	0	0	0	8	TVBZ		

H) Straftaten nach der Schadenshöhe (Wert des erlangten Gutes)

Schadensgruppe		Zahl der Fälle		
		absolut	%	
Schadenssumme		1	2	
	bis unter 15 EUR	109	16,1	
15	bis unter 50 EUR	46	6,8	
50	bis unter 250 EUR	159	23,5	
250	bis unter 500 EUR	75	11,1	
500	bis unter 2.500 EUR	174	25,7	
2.500	bis unter 5.000 EUR	47	6,9	
5.000	bis unter 25.000 EUR	64	9,5	
25.000	bis unter 50.000 EUR	3	0,4	
50.000	und mehr	0	0,0	

Schadenssumme in EUR	1.122.045	
Veränderung zum Vorjahr	-315.525	-21,9
Anteil am Gesamtschaden in %		0,1

**Deutsche und Nichtdeutsche
Tatverdächtige nach Altersgruppen (%)**

Die Proportionen der Säulen entsprechen den unterschiedlichen Summen jeder Wertserie

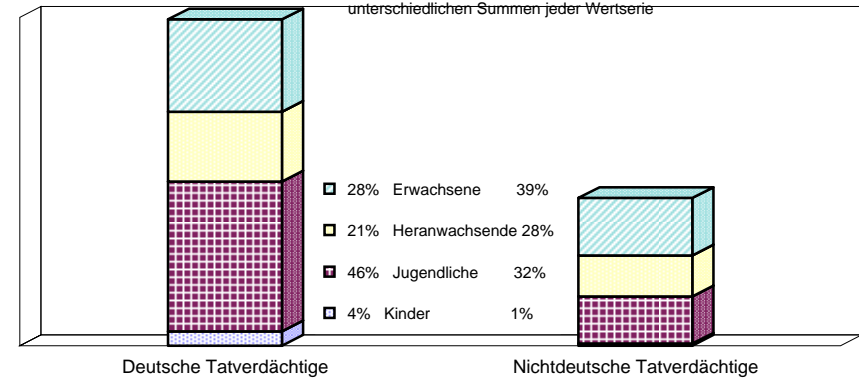

Nichtdeutsche ohne Illegale, Touristen/Durchreisende
Einzeldaten siehe Tabelle C

**Erfasste und aufgeklärte Straftaten
- nach Kalenderjahren -**

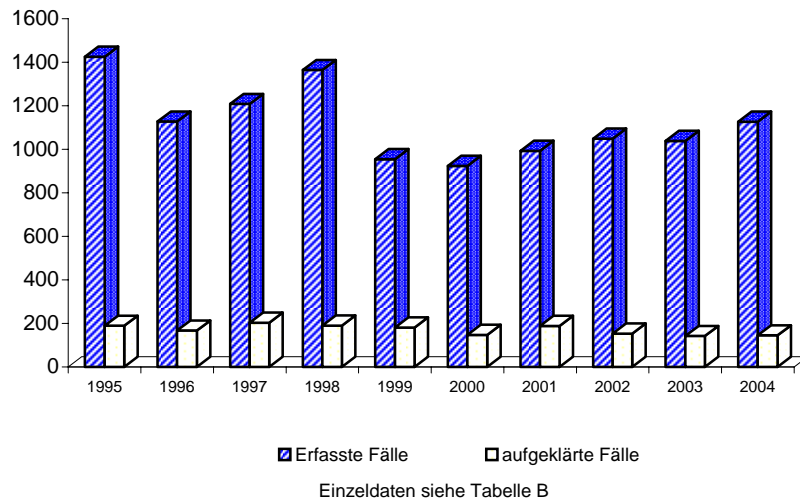

Tatverdächtigensbelastung nach Altersgruppen

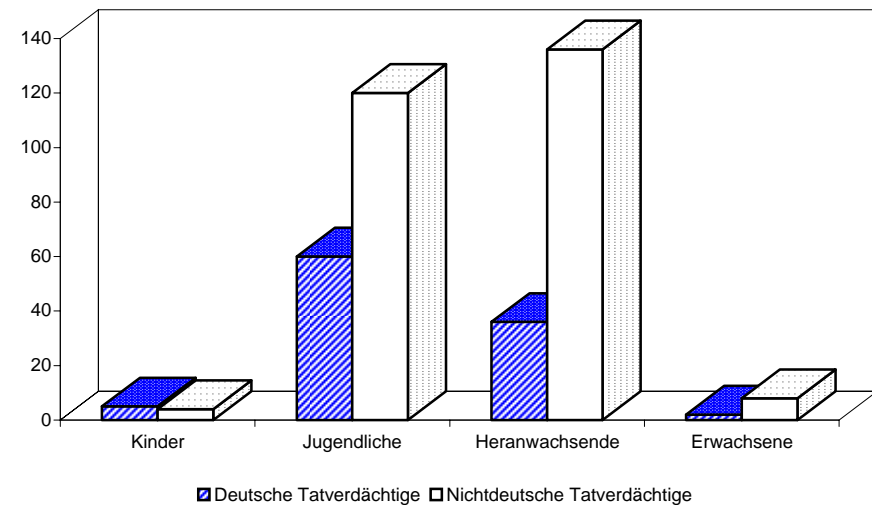

Noch: Diebstahl unter erschwerenden Umständen (§§ 243 - 244a StGB)
- in/aus Kiosken
- von/aus Automaten

Berlin 2004

4207

A) Straftaten

Merkmal	Insgesamt		Veränderung zum Vorjahr	
	absolut	%	absolut	%
	1	2	3	4
Erfasste Fälle				
Insgesamt	68	100,0	-36	-34,6
darunter:				
- versuchte Fälle	14	20,6	-11	-44,0
- aufgeklärte Fälle	10	14,7	-6	-37,5
- mit Schusswaffe				
- gedroht	0	0,0	0	0,0
- geschossen	0	0,0	0	0,0
Aufgeklärte Fälle				
Insgesamt	10	100,0	-6	-37,5
darunter begangen:				
- von allein handelnden Tatverdächtigen	1	10,0	-5	-83,3
- von bereits in Erscheinung getretenen Tatverdächtigen	7	70,0	-4	-36,4
- von Konsumenten harter Drogen	0	0,0	0	0,0
- von Tatverdächtigen unter Alkoholeinfluß	0	0,0	-2	-100,0
- unter Mitführung einer Schusswaffe	0	0,0	0	0,0

B) Erfasste Fälle, Versuche und aufgeklärte Fälle nach Kalenderjahren

Jahr	Erfasste Fälle	Anteil an allen Straftaten %	Veränderung zum Vorjahr (von Sp. 1)		Versuche		Aufgeklärte Fälle		Häufigkeitszahl
			absolut	%	absolut	%	absolut	%	
1	2	3	4	5	6	7	8	9	
1995	411	0,1	163	65,7	102	24,8	68	16,5	11,8
1996	168	0,0	-243	-59,1	38	22,6	33	19,6	4,8
1997	270	0,0	102	60,7	42	15,6	66	24,4	7,8
1998	285	0,0	15	5,6	106	37,2	40	14,0	8,3
1999	128	0,0	-157	-55,1	25	19,5	32	25,0	3,8
2000	240	0,0	112	87,5	76	31,7	30	12,5	7,1
2001	154	0,0	-86	-35,8	48	31,2	46	29,9	4,6
2002	145	0,0	-9	-5,8	34	23,4	20	13,8	4,3
2003	104	0,0	-41	-28,3	25	24,0	16	15,4	3,1
2004	68	0,0	-36	-34,6	14	20,6	10	14,7	2,0

C) Tatverdächtige nach Altersgruppen und Geschlecht

Geschlecht	Insgesamt	Kinder		Jugendl.	Heranw.	Erwachsene
		im Alter				
		unter 8 Jahre	von ... bis unter ... Jahre		18 - 21	21 und mehr Jahre
	1	2	3	4	5	6
Alle Staatsangehörigkeiten						
männlich	20	0	1	15	3	1
%	90,9	0,0	5,0	75,0	15,0	5,0
TVBZ	1	x	1	21	5	0
weiblich	2	0	2	0	0	0
%	9,1	0,0	100,0	0,0	0,0	0,0
TVBZ	0	x	3	0	0	0
insgesamt	22	0	3	15	3	1
%	100,0	0,0	13,6	68,2	13,6	4,5
TVBZ	1	x	2	11	3	0
darunter:						
Nicht-deutsche	7	0	1	4	2	0

H) Straftaten nach der Schadenshöhe (Wert des erlangten Gutes)

Schadensgruppe	Zahl der Fälle	
	absolut	%
Schadenssumme	1	2
bis unter 15 EUR	10	18,5
bis unter 50 EUR	7	13,0
bis unter 250 EUR	16	29,6
bis unter 500 EUR	7	13,0
bis unter 2.500 EUR	12	22,2
bis unter 5.000 EUR	1	1,9
bis unter 25.000 EUR	1	1,9
bis unter 50.000 EUR	0	0,0
und mehr	0	0,0
Schadenssumme in EUR	26.095	
Veränderung zum Vorjahr	-5.374	-17,1
Anteil am Gesamtschaden in %		0,0

A) Straftaten

Merkmal	Insgesamt		Veränderung zum Vorjahr	
	absolut	%	absolut	%
	1	2	3	4
Erfasste Fälle				
Insgesamt	4.003	100,0	-661	-14,2
darunter:				
- versuchte Fälle	1.669	41,7	-206	-11,0
- aufgeklärte Fälle	754	18,8	-192	-20,3
- mit Schußwaffe				
- gedroht	0	0,0	0	0,0
- geschossen	0	0,0	0	0,0
Aufgeklärte Fälle				
Insgesamt	754	100,0	-192	-20,3
darunter begangen:				
- von allein handelnden Tatverdächtigen	356	47,2	-94	-20,9
- von bereits in Erscheinung getretenen Tatverdächtigen	668	88,6	-163	-19,6
- von Konsumenten harter Drogen	82	10,9	-27	-24,8
- von Tatverdächtigen unter Alkoholeinfluß	89	11,8	-18	-16,8
- unter Mitführung einer Schußwaffe	11	1,5	-2	-15,4

B) Erfasste Fälle, Versuche und aufgeklärte Fälle nach Kalenderjahren

Jahr	Erfasste Fälle	Anteil an allen Straftaten %	Veränderung zum Vorjahr (von Sp. 1)		Versuche		Aufgeklärte Fälle		Häufigkeitszahl
			absolut	%	absolut	%	absolut	%	
1	2	3	4	5	6	7	8	9	
1995	8.337	1,4	-307	-3,6	3.384	40,6	1.314	15,8	240,1
1996	8.045	1,4	-292	-3,5	3.409	42,4	1.063	13,2	231,7
1997	6.398	1,1	-1.647	-20,5	2.636	41,2	1.080	16,9	185,0
1998	5.472	0,9	-926	-14,5	2.174	39,7	979	17,9	159,7
1999	5.048	0,9	-424	-7,7	2.023	40,1	1.013	20,1	148,5
2000	4.440	0,8	-608	-12,0	1.714	38,6	791	17,8	131,1
2001	4.415	0,8	-25	-0,6	1.785	40,4	877	19,9	130,5
2002	5.006	0,9	591	13,4	1.972	39,4	958	19,1	147,7
2003	4.664	0,8	-342	-6,8	1.875	40,2	946	20,3	137,5
2004	4.003	0,7	-661	-14,2	1.669	41,7	754	18,8	118,1

D) Sonstige Angaben zum Tatverdächtigen

Merkmal		Insgesamt		Veränderung zum Vorjahr	
		absolut	%	absolut	%
		1	2	3	4
Tatverdächtige	männl.	753	92,2	-175	-18,9
	weibl.	64	7,8	-6	-8,6
	insges.	817	100,0	-181	-18,1
darunter:					
- alleinhandelnde Tatverdächtige	männl.	256	34,0	-80	-23,8
	weibl.	20	31,3	-2	-9,1
	insges.	276	33,8	-82	-22,9
- als Tatverdächtige bereits in Erscheinung getretene Personen	männl.	624	82,9	-148	-19,2
	weibl.	43	67,2	2	4,9
	insges.	667	81,6	-146	-18,0
- Konsumenten harter Drogen	männl.	41	5,4	-38	-48,1
	weibl.	5	7,8	0	0,0
	insges.	46	5,6	-38	-45,2
- unter Alkohol- einfluß	männl.	97	12,9	-21	-17,8
	weibl.	6	9,4	5	500,0
	insges.	103	12,6	-16	-13,4
- Schußwaffe mitgeführt	männl.	11	1,5	-1	-8,3
	weibl.	2	3,1	0	0,0
	insges.	13	1,6	-1	-7,1

E) Nichtdeutsche Tatverdächtige nach dem Grund des Aufenthaltes

Grund des Aufenthaltes	Insgesamt		Veränderung zum Vorjahr	
	absolut	%	absolut	%
	1	2	3	4
Insgesamt	370	100,0	-75	-16,9
davon:				
- Illegal aufhältlich	17	4,6	-14	-45,2
- Legal aufhältlich	353	95,4	-61	-14,7
davon:				
- Tourist / Durchreisender	65	18,4	-11	-14,5
- Student / Schüler	8	2,3	-6	-42,9
- Arbeitnehmer	8	2,3	-5	-38,5
- Gewerbetreibender	0	0,0	0	0,0
- Asylbewerber	19	5,4	-4	-17,4
- Sonstige	253	71,7	-35	-12,2

C) Tatverdächtige nach Altersgruppen, Geschlecht und Staatsangehörigkeit (Tatverdächtigenbelastung)

Geschlecht	Insgesamt	Kinder			Jugendliche		Heranwachs.	Erwachsene					60 und mehr Jahre	21 und mehr Jahre	Geschlecht
		unter 8 Jahre	im Alter von ... bis unter ... Jahre			8 bis unter 21 Jahre	im Alter von ... bis unter ... Jahre								
			8 - 14	14 - 18	18 - 21		21 - 25	25 - 30	30 - 40	40 - 50	50 - 60				
1	2	3	4	5	6	7	8	9	10	11	12	13			
Alle Staatsangehörigkeiten															100,0 %
männlich	753	0	11	167	183	361	124	95	107	40	19	7	392	männlich	
%	92,2	0,0	1,5	22,2	24,3	47,9	16,5	12,6	14,2	5,3	2,5	0,9	52,1	%	
TVBZ	50	x	14	233	331	173	138	80	38	15	9	2	30	TVBZ	
weiblich	64	0	1	15	10	26	6	8	13	7	4	0	38	weiblich	
%	7,8	0,0	1,6	23,4	15,6	40,6	9,4	12,5	20,3	10,9	6,3	0,0	59,4	%	
TVBZ	4	x	1	22	18	13	6	7	5	3	2	0	3	TVBZ	
insgesamt	817	0	12	182	193	387	130	103	120	47	23	7	430	insgesamt	
%	100,0	0,0	1,5	22,3	23,6	47,4	15,9	12,6	14,7	5,8	2,8	0,9	52,6	%	
TVBZ	26	x	8	130	175	95	71	44	22	9	6	1	16	TVBZ	
Deutsche															54,7%
männlich	412	0	8	110	101	219	62	44	48	26	8	5	193	männlich	
%	92,2	0,0	1,9	26,7	24,5	53,2	15,0	10,7	11,7	6,3	1,9	1,2	46,8	%	
TVBZ	32	x	12	178	211	124	83	48	21	11	4	2	17	TVBZ	
weiblich	35	0	1	10	5	16	5	2	4	5	3	0	19	weiblich	
%	7,8	0,0	2,9	28,6	14,3	45,7	14,3	5,7	11,4	14,3	8,6	0,0	54,3	%	
TVBZ	2	x	2	17	11	9	6	2	2	2	2	0	2	TVBZ	
insgesamt	447	0	9	120	106	235	67	46	52	31	11	5	212	insgesamt	
%	100,0	0,0	2,0	26,8	23,7	52,6	15,0	10,3	11,6	6,9	2,5	1,1	47,4	%	
TVBZ	17	x	7	99	111	68	44	25	12	7	3	1	9	TVBZ	
Nichtdeutsche															45,3 %
männlich	341	0	3	57	82	142	62	51	59	14	11	2	199	männlich	
%	92,2	0,0	0,9	16,7	24,0	41,6	18,2	15,0	17,3	4,1	3,2	0,6	58,4	%	
TVBZ	154	x	21	569	1.088	445	404	192	103	34	43	8	105	TVBZ	
weiblich	29	0	0	5	5	10	1	6	9	2	1	0	19	weiblich	
%	7,8	0,0	0,0	17,2	17,2	34,5	3,4	20,7	31,0	6,9	3,4	0,0	65,5	%	
TVBZ	15	x	0	54	70	34	6	23	18	6	4	0	11	TVBZ	
insgesamt	370	0	3	62	87	152	63	57	68	16	12	2	218	insgesamt	
%	100,0	0,0	0,8	16,8	23,5	41,1	17,0	15,4	18,4	4,3	3,2	0,5	58,9	%	
TVBZ	88	x	11	323	592	247	198	109	63	22	24	4	61	TVBZ	
darunter: Nichtdeutsche (ohne Illegale, Touristen - Durchreisende)															35,3 %
männlich	272	0	3	56	71	130	51	39	40	10	1	1	142	männlich	
%	94,4	0,0	1,1	20,6	26,1	47,8	18,8	14,3	14,7	3,7	0,4	0,4	52,2	%	
TVBZ	123	x	21	559	942	407	332	147	70	24	4	4	75	TVBZ	
weiblich	16	0	0	3	3	6	1	3	5	1	0	0	10	weiblich	
%	5,6	0,0	0,0	18,8	18,8	37,5	6,3	18,8	31,3	6,3	0,0	0,0	62,5	%	
TVBZ	8	x	0	33	42	20	6	12	10	3	0	0	6	TVBZ	
insgesamt	288	0	3	59	74	136	52	42	45	11	1	1	152	insgesamt	
%	100,0	0,0	1,0	20,5	25,7	47,2	18,1	14,6	15,6	3,8	0,3	0,3	52,8	%	
TVBZ	69	x	11	307	504	221	163	80	42	15	2	2	42	TVBZ	

H) Straftaten nach der Schadenshöhe (Wert des erlangten Gutes)

Schadensgruppe	Zahl der Fälle	
	absolut	%
Schadenssumme	1	2
bis unter 15 EUR	251	10,8
15 bis unter 50 EUR	128	5,5
50 bis unter 250 EUR	417	17,9
250 bis unter 500 EUR	280	12,0
500 bis unter 2.500 EUR	683	29,3
2.500 bis unter 5.000 EUR	260	11,1
5.000 bis unter 25.000 EUR	285	12,2
25.000 bis unter 50.000 EUR	16	0,7
50.000 und mehr	14	0,6

Schadenssumme in EUR	6.067.282	
Veränderung zum Vorjahr	-6.615.638	-52,2
Anteil am Gesamtschaden in %		0,7

Deutsche und Nichtdeutsche Tatverdächtige nach Altersgruppen (%)

Die Proportionen der Säulen entsprechen den unterschiedlichen Summen jeder Wertserie

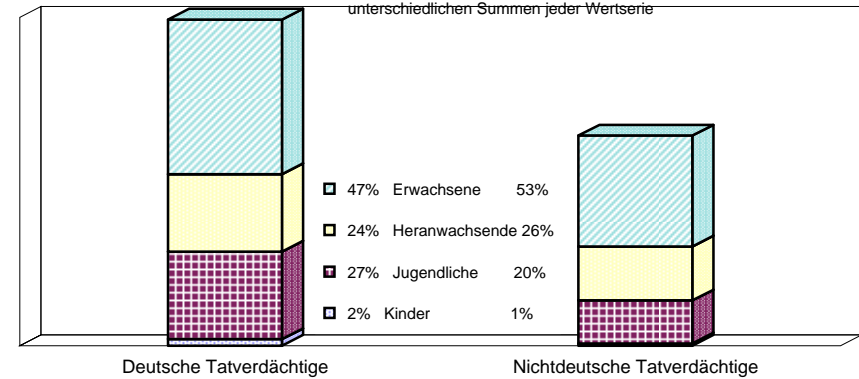

Nichtdeutsche ohne Illegale, Touristen/Durchreisende
 Einzeldaten siehe Tabelle C

Erfasste und aufgeklärte Straftaten - nach Kalenderjahren -

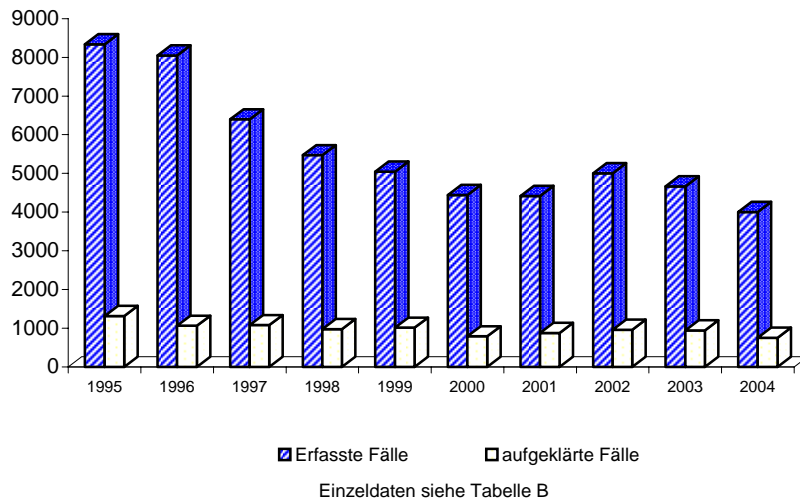

Tatverdächtigensbelastung nach Altersgruppen

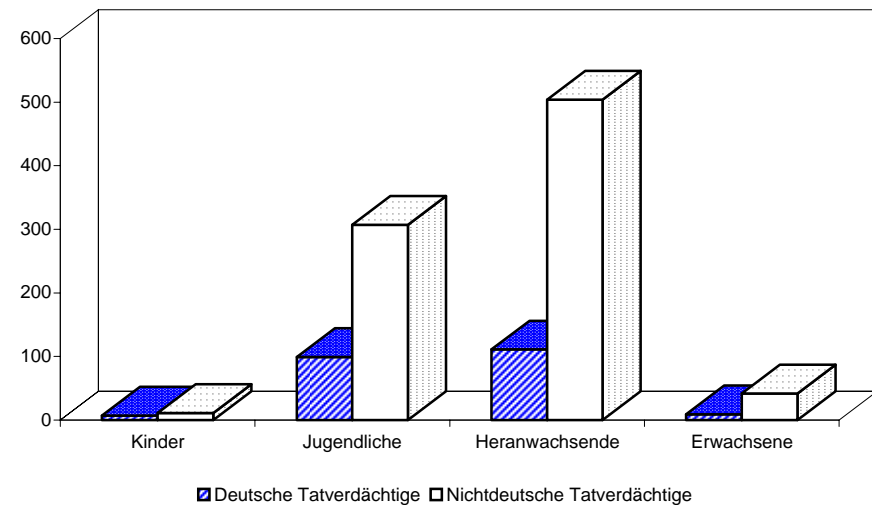

Noch: Diebstahl unter erschwerenden Umständen (§§ 243 - 244a StGB)
- in/aus Warenhäusern, Verkaufsräumen und Selbstbedienungsläden
- von Kraftwagen

Berlin 2004

4251

A) Straftaten

Merkmal	Insgesamt		Veränderung zum Vorjahr	
	absolut	%	absolut	%
	1	2	3	4
Erfasste Fälle				
Insgesamt	8	100,0	-7	-46,7
darunter:				
- versuchte Fälle	3	37,5	-6	-66,7
- aufgeklärte Fälle	4	50,0	2	100,0
- mit Schusswaffe				
- gedroht	0	0,0	0	0,0
- geschossen	0	0,0	0	0,0
Aufgeklärte Fälle				
Insgesamt	4	100,0	2	100,0
darunter begangen:				
- von allein handelnden Tatverdächtigen	3	75,0	2	200,0
- von bereits in Erscheinung getretenen Tatverdächtigen	3	75,0	1	50,0
- von Konsumenten harter Drogen	1	25,0	-1	-50,0
- von Tatverdächtigen unter Alkoholeinfluß	1	25,0	1	0,0
- unter Mitführung einer Schusswaffe	1	25,0	1	0,0

B) Erfasste Fälle, Versuche und aufgeklärte Fälle nach Kalenderjahren

Jahr	Erfasste Fälle	Anteil an allen Straftaten %	Veränderung zum Vorjahr (von Sp. 1)		Versuche		Aufgeklärte Fälle		Häufigkeitszahl
			absolut	%	absolut	%	absolut	%	
1	2	3	4	5	6	7	8	9	
1995	57	0,0	0	0,0	13	22,8	24	42,1	1,6
1996	51	0,0	-6	-10,5	17	33,3	21	41,2	1,5
1997	57	0,0	6	11,8	13	22,8	15	26,3	1,6
1998	46	0,0	-11	-19,3	10	21,7	23	50,0	1,3
1999	37	0,0	-9	-19,6	13	35,1	11	29,7	1,1
2000	28	0,0	-9	-24,3	9	32,1	8	28,6	0,8
2001	17	0,0	-11	-39,3	7	41,2	4	23,5	0,5
2002	113	0,0	96	564,7	106	93,8	5	4,4	3,3
2003	15	0,0	-98	-86,7	9	60,0	2	13,3	0,4
2004	8	0,0	-7	-46,7	3	37,5	4	50,0	0,2

C) Tatverdächtige nach Altersgruppen und Geschlecht

Geschlecht	Insgesamt	Kinder		Jugendl.	Heranw.	Erwachsene
		unter 8 Jahre	im Alter von ... bis unter ... Jahre			21 und mehr Jahre
			8 - 14	14 - 18	18 - 21	
1	2	3	4	5	6	
Alle Staatsangehörigkeiten						
männlich	6	0	0	0	0	6
%	85,7	0,0	0,0	0,0	0,0	100,0
TVBZ	0	x	0	0	0	0
weiblich	1	0	0	0	0	1
%	14,3	0,0	0,0	0,0	0,0	100,0
TVBZ	0	x	0	0	0	0
insgesamt	7	0	0	0	0	7
%	100,0	0,0	0,0	0,0	0,0	100,0
TVBZ	0	x	0	0	0	0
darunter:						
Nicht-deutsche	4	0	0	0	0	4

H) Straftaten nach der Schadenshöhe (Wert des erlangten Gutes)

Schadensgruppe	Zahl der Fälle	
	absolut	%
Schadenssumme	1	2
bis unter 15 EUR	1	20,0
bis unter 50 EUR	0	0,0
bis unter 250 EUR	1	20,0
bis unter 500 EUR	0	0,0
bis unter 2.500 EUR	2	40,0
bis unter 5.000 EUR	0	0,0
bis unter 25.000 EUR	0	0,0
bis unter 50.000 EUR	1	20,0
und mehr	0	0,0
Schadenssumme in EUR	32.459	
Veränderung zum Vorjahr	16.207	
Anteil am Gesamtschaden in %	99,7	

Noch: Diebstahl unter erschwerenden Umständen (§§ 243 - 244a StGB)
- in/aus Warenhäusern, Verkaufsräumen und Selbstbedienungsläden
- von Mopeds und Krafträdern

Berlin 2004

4252

A) Straftaten

Merkmal	Insgesamt		Veränderung zum Vorjahr	
	absolut	%	absolut	%
	1	2	3	4
Erfasste Fälle				
Insgesamt	2	100,0	-14	-87,5
darunter:				
- versuchte Fälle	2	100,0	-7	-77,8
- aufgeklärte Fälle	0	0,0	-3	-100,0
- mit Schusswaffe				
- gedroht	0	0,0	0	0,0
- geschossen	0	0,0	0	0,0
Aufgeklärte Fälle				
Insgesamt	0	0,0	-3	-100,0
darunter begangen:				
- von allein handelnden Tatverdächtigen	0	0,0	-2	-100,0
- von bereits in Erscheinung getretenen Tatverdächtigen	0	0,0	-3	-100,0
- von Konsumenten harter Drogen	0	0,0	0	0,0
- von Tatverdächtigen unter Alkoholeinfluß	0	0,0	0	0,0
- unter Mitführung einer Schusswaffe	0	0,0	0	0,0

B) Erfasste Fälle, Versuche und aufgeklärte Fälle nach Kalenderjahren

Jahr	Erfasste Fälle	Anteil an allen Straftaten %	Veränderung zum Vorjahr (von Sp. 1)		Versuche		Aufgeklärte Fälle		Häufigkeitszahl
			absolut	%	absolut	%	absolut	%	
1	2	3	4	5	6	7	8	9	
1995	10	0,0	-1	-9,1	1	10,0	7	70,0	0,3
1996	10	0,0	0	0,0	0	0,0	6	60,0	0,3
1997	4	0,0	-6	-60,0	0	0,0	0	0,0	0,1
1998	5	0,0	1	25,0	0	0,0	1	20,0	0,1
1999	25	0,0	20	400,0	9	36,0	7	28,0	0,7
2000	5	0,0	-20	-80,0	2	40,0	4	80,0	0,1
2001	1	0,0	-4	-80,0	0	0,0	0	0,0	0,0
2002	5	0,0	4	400,0	2	40,0	1	20,0	0,1
2003	16	0,0	11	220,0	9	56,3	3	18,8	0,5
2004	2	0,0	-14	-87,5	2	100,0	0	0,0	0,1

C) Tatverdächtige nach Altersgruppen und Geschlecht

Geschlecht	Insgesamt	Kinder		Jugendl.	Heranw.	Erwachsene
		unter 8 Jahre	im Alter			21 und mehr Jahre
			von ... 8 - 14	bis unter ... 14 - 18	18 - 21	
1	2	3	4	5	6	
Alle Staatsangehörigkeiten						
männlich	0	0	0	0	0	0
%	0,0	0,0	0,0	0,0	0,0	0,0
TVBZ	0	x	0	0	0	0
weiblich	0	0	0	0	0	0
%	0,0	0,0	0,0	0,0	0,0	0,0
TVBZ	0	x	0	0	0	0
insgesamt	0	0	0	0	0	0
%	0,0	0,0	0,0	0,0	0,0	0,0
TVBZ	0	x	0	0	0	0
darunter:						
Nicht-deutsche	0	0	0	0	0	0

H) Straftaten nach der Schadenshöhe (Wert des erlangten Gutes)

Schadensgruppe	Zahl der Fälle	
	absolut	%
Schadenssumme	1	2
bis unter 15 EUR	0	0,0
bis unter 50 EUR	0	0,0
bis unter 250 EUR	0	0,0
bis unter 500 EUR	0	0,0
bis unter 2.500 EUR	0	0,0
bis unter 5.000 EUR	0	0,0
bis unter 25.000 EUR	0	0,0
bis unter 50.000 EUR	0	0,0
und mehr	0	0,0
Schadenssumme in EUR	0	
Veränderung zum Vorjahr	-94.355	-100,0
Anteil am Gesamtschaden in %		0,0

Noch: Diebstahl unter erschwerenden Umständen (§§ 243 - 244a StGB)
- in/aus Warenhäusern, Verkaufsräumen und Selbstbedienungsläden
- von Fahrrädern

Berlin 2004

4253

A) Straftaten

Merkmal	Insgesamt		Veränderung zum Vorjahr	
	absolut	%	absolut	%
	1	2	3	4
Erfasste Fälle				
Insgesamt	34	100,0	8	30,8
darunter:				
- versuchte Fälle	0	0,0	-2	-100,0
- aufgeklärte Fälle	0	0,0	-3	-100,0
- mit Schusswaffe				
- gedroht	0	0,0	0	0,0
- geschossen	0	0,0	0	0,0
Aufgeklärte Fälle				
Insgesamt	0	0,0	-3	-100,0
darunter begangen:				
- von allein handelnden Tatverdächtigen	0	0,0	-2	-100,0
- von bereits in Erscheinung getretenen Tatverdächtigen	0	0,0	-3	-100,0
- von Konsumenten harter Drogen	0	0,0	0	0,0
- von Tatverdächtigen unter Alkoholeinfluß	0	0,0	-2	-100,0
- unter Mitführung einer Schusswaffe	0	0,0	0	0,0

B) Erfasste Fälle, Versuche und aufgeklärte Fälle nach Kalenderjahren

Jahr	Erfasste Fälle	Anteil an allen Straftaten %	Veränderung zum Vorjahr (von Sp. 1)		Versuche		Aufgeklärte Fälle		Häufigkeitszahl
			absolut	%	absolut	%	absolut	%	
1	2	3	4	5	6	7	8	9	
1995	22	0,0	16	266,7	1	4,5	3	13,6	0,6
1996	18	0,0	-4	-18,2	2	11,1	6	33,3	0,5
1997	7	0,0	-11	-61,1	0	0,0	5	71,4	0,2
1998	171	0,0	164	2.342,9	3	1,8	11	6,4	5,0
1999	29	0,0	-142	-83,0	1	3,4	2	6,9	0,9
2000	97	0,0	68	234,5	1	1,0	7	7,2	2,9
2001	30	0,0	-67	-69,1	1	3,3	1	3,3	0,9
2002	57	0,0	27	90,0	5	8,8	5	8,8	1,7
2003	26	0,0	-31	-54,4	2	7,7	3	11,5	0,8
2004	34	0,0	8	30,8	0	0,0	0	0,0	1,0

C) Tatverdächtige nach Altersgruppen und Geschlecht

Geschlecht	Insgesamt	Kinder		Jugendl.	Heranw.	Erwachsene
		unter 8 Jahre	im Alter von ... bis unter ... Jahre			21 und mehr Jahre
			8 - 14	14 - 18	18 - 21	
1	2	3	4	5	6	
Alle Staatsangehörigkeiten						
männlich	0	0	0	0	0	0
%	0,0	0,0	0,0	0,0	0,0	0,0
TVBZ	0	x	0	0	0	0
weiblich	0	0	0	0	0	0
%	0,0	0,0	0,0	0,0	0,0	0,0
TVBZ	0	x	0	0	0	0
insgesamt	0	0	0	0	0	0
%	0,0	0,0	0,0	0,0	0,0	0,0
TVBZ	0	x	0	0	0	0
darunter:						
Nicht-deutsche	0	0	0	0	0	0

H) Straftaten nach der Schadenshöhe (Wert des erlangten Gutes)

Schadensgruppe	Zahl der Fälle	
	absolut	%
Schadenssumme	1	2
bis unter 15 EUR	0	0,0
bis unter 50 EUR	0	0,0
bis unter 250 EUR	6	17,6
bis unter 500 EUR	15	44,1
bis unter 2.500 EUR	13	38,2
bis unter 5.000 EUR	0	0,0
bis unter 25.000 EUR	0	0,0
bis unter 50.000 EUR	0	0,0
und mehr	0	0,0
Schadenssumme in EUR	16.080	
Veränderung zum Vorjahr	6.606	69,7
Anteil am Gesamtschaden in %		0,0

Noch: Diebstahl unter erschwerenden Umständen (§§ 243 - 244a StGB)
- in/aus Warenhäusern, Verkaufsräumen und Selbstbedienungsläden
- von/aus Automaten

Berlin 2004

4257

A) Straftaten

Merkmal	Insgesamt		Veränderung zum Vorjahr	
	absolut	%	absolut	%
	1	2	3	4
Erfasste Fälle				
Insgesamt	24	100,0	6	33,3
darunter:				
- versuchte Fälle	3	12,5	1	50,0
- aufgeklärte Fälle	3	12,5	2	200,0
- mit Schusswaffe				
- gedroht	0	0,0	0	0,0
- geschossen	0	0,0	0	0,0
Aufgeklärte Fälle				
Insgesamt	3	100,0	2	200,0
darunter begangen:				
- von allein handelnden Tatverdächtigen	1	33,3	1	0,0
- von bereits in Erscheinung getretenen Tatverdächtigen	3	100,0	2	200,0
- von Konsumenten harter Drogen	0	0,0	0	0,0
- von Tatverdächtigen unter Alkoholeinfluß	1	33,3	1	0,0
- unter Mitführung einer Schusswaffe	0	0,0	0	0,0

B) Erfasste Fälle, Versuche und aufgeklärte Fälle nach Kalenderjahren

Jahr	Erfasste Fälle	Anteil an allen Straftaten %	Veränderung zum Vorjahr (von Sp. 1)		Versuche		Aufgeklärte Fälle		Häufigkeitszahl
			absolut	%	absolut	%	absolut	%	
1	2	3	4	5	6	7	8	9	
1995	25	0,0	12	92,3	7	28,0	6	24,0	0,7
1996	14	0,0	-11	-44,0	2	14,3	1	7,1	0,4
1997	19	0,0	5	35,7	4	21,1	5	26,3	0,5
1998	33	0,0	14	73,7	11	33,3	4	12,1	1,0
1999	33	0,0	0	0,0	8	24,2	3	9,1	1,0
2000	19	0,0	-14	-42,4	4	21,1	2	10,5	0,6
2001	17	0,0	-2	-10,5	3	17,6	3	17,6	0,5
2002	33	0,0	16	94,1	6	18,2	5	15,2	1,0
2003	18	0,0	-15	-45,5	2	11,1	1	5,6	0,5
2004	24	0,0	6	33,3	3	12,5	3	12,5	0,7

C) Tatverdächtige nach Altersgruppen und Geschlecht

Geschlecht	Insgesamt	Kinder		Jugendl.	Heranw.	Erwachsene
		unter 8 Jahre	im Alter von ... bis unter ... Jahre			21 und mehr Jahre
			8 - 14	14 - 18	18 - 21	
1	2	3	4	5	6	
Alle Staatsangehörigkeiten						
männlich	5	0	0	2	0	3
%	71,4	0,0	0,0	40,0	0,0	60,0
TVBZ	0	x	0	3	0	0
weiblich	2	0	0	1	0	1
%	28,6	0,0	0,0	50,0	0,0	50,0
TVBZ	0	x	0	1	0	0
insgesamt	7	0	0	3	0	4
%	100,0	0,0	0,0	42,9	0,0	57,1
TVBZ	0	x	0	2	0	0
darunter:						
Nicht-deutsche	2	0	0	0	0	2

H) Straftaten nach der Schadenshöhe (Wert des erlangten Gutes)

Schadensgruppe	Zahl der Fälle	
	absolut	%
Schadenssumme	1	2
bis unter 15 EUR	5	23,8
bis unter 50 EUR	2	9,5
bis unter 250 EUR	6	28,6
bis unter 500 EUR	4	19,0
bis unter 2.500 EUR	4	19,0
bis unter 5.000 EUR	0	0,0
bis unter 25.000 EUR	0	0,0
bis unter 50.000 EUR	0	0,0
und mehr	0	0,0
Schadenssumme in EUR	4.463	
Veränderung zum Vorjahr	-48.383	-91,6
Anteil am Gesamtschaden in %	0,0	

Noch: Diebstahl unter erschwerenden Umständen (§§ 243 - 244a StGB)
- in/aus Warenhäusern, Verkaufsräumen und Selbstbedienungsläden
- Ladendiebstahl

Berlin 2004

4260

A) Straftaten

Merkmal	Insgesamt		Veränderung zum Vorjahr	
	absolut	%	absolut	%
	1	2	3	4
Erfasste Fälle				
Insgesamt	384	100,0	-92	-19,3
darunter:				
- versuchte Fälle	65	16,9	4	6,6
- aufgeklärte Fälle	198	51,6	-108	-35,3
- mit Schußwaffe				
- gedroht	0	0,0	0	0,0
- geschossen	0	0,0	0	0,0
Aufgeklärte Fälle				
Insgesamt	198	100,0	-108	-35,3
darunter begangen:				
- von allein handelnden Tatverdächtigen	129	65,2	-61	-32,1
- von bereits in Erscheinung getretenen Tatverdächtigen	156	78,8	-68	-30,4
- von Konsumenten harter Drogen	20	10,1	-29	-59,2
- von Tatverdächtigen unter Alkoholeinfluß	14	7,1	-13	-48,1
- unter Mitführung einer Schußwaffe	4	2,0	-2	-33,3

B) Erfasste Fälle, Versuche und aufgeklärte Fälle nach Kalenderjahren

Jahr	Erfasste Fälle	Anteil an allen Straftaten %	Veränderung zum Vorjahr (von Sp. 1)		Versuche		Aufgeklärte Fälle		Häufigkeitszahl
			absolut	%	absolut	%	absolut	%	
1	2	3	4	5	6	7	8	9	
1995	195	0,0	79	68,1	30	15,4	150	76,9	5,6
1996	122	0,0	-73	-37,4	17	13,9	75	61,5	3,5
1997	207	0,0	85	69,7	37	17,9	118	57,0	6,0
1998	183	0,0	-24	-11,6	46	25,1	48	26,2	5,3
1999	296	0,1	113	61,7	46	15,5	129	43,6	8,7
2000	302	0,1	6	2,0	41	13,6	114	37,7	8,9
2001	352	0,1	50	16,6	53	15,1	185	52,6	10,4
2002	396	0,1	44	12,5	41	10,4	272	68,7	11,7
2003	476	0,1	80	20,2	61	12,8	306	64,3	14,0
2004	384	0,1	-92	-19,3	65	16,9	198	51,6	11,3

D) Sonstige Angaben zum Tatverdächtigen

Merkmal		Insgesamt		Veränderung zum Vorjahr	
		absolut	%	absolut	%
		1	2	3	4
Tatverdächtige	männl.	205	84,0	-90	-30,5
	weibl.	39	16,0	-8	-17,0
	insges.	244	100,0	-98	-28,7
darunter:					
- alleinhandelnde Tatverdächtige	männl.	101	49,3	-53	-34,4
	weibl.	16	41,0	0	0,0
	insges.	117	48,0	-53	-31,2
- als Tatverdächtige bereits in Erscheinung getretene Personen	männl.	159	77,6	-64	-28,7
	weibl.	24	61,5	3	14,3
	insges.	183	75,0	-61	-25,0
- Konsumenten harter Drogen	männl.	18	8,8	-18	-50,0
	weibl.	2	5,1	-2	-50,0
	insges.	20	8,2	-20	-50,0
- unter Alkohol- einfluß	männl.	13	6,3	-17	-56,7
	weibl.	2	5,1	1	100,0
	insges.	15	6,1	-16	-51,6
- Schußwaffe mitgeführt	männl.	4	2,0	-2	-33,3
	weibl.	2	5,1	2	0,0
	insges.	6	2,5	0	0,0

E) Nichtdeutsche Tatverdächtige nach dem Grund des Aufenthaltes

Grund des Aufenthaltes	Insgesamt		Veränderung zum Vorjahr	
	absolut	%	absolut	%
	1	2	3	4
Insgesamt	138	100,0	-29	-17,4
davon:				
- Illegal aufhältlich	4	2,9	-12	-75,0
- Legal aufhältlich	134	97,1	-17	-11,3
davon:				
- Tourist / Durchreisender	42	31,3	-18	-30,0
- Student / Schüler	2	1,5	1	100,0
- Arbeitnehmer	2	1,5	-2	-50,0
- Gewerbetreibender	0	0,0	0	0,0
- Asylbewerber	12	9,0	0	0,0
- Sonstige	76	56,7	2	2,7

Noch: Diebstahl unter erschwerenden Umständen (§§ 243 - 244a StGB)
- in/aus Warenhäusern, Verkaufsräumen und Selbstbedienungsläden
- Ladendiebstahl

Berlin 2004

4260

C) Tatverdächtige nach Altersgruppen, Geschlecht und Staatsangehörigkeit (Tatverdächtigenbelastung)

Geschlecht	Insgesamt	Kinder			Jugendliche		Heranwachs.	Erwachsene					60 und mehr Jahre	21 und mehr Jahre	Geschlecht
		unter 8 Jahre	im Alter von ... bis unter ... Jahre			8 bis unter 21 Jahre	im Alter von ... bis unter ... Jahre								
			8 - 14	14 - 18	18 - 21		21 - 25	25 - 30	30 - 40	40 - 50	50 - 60				
1	2	3	4	5	6	7	8	9	10	11	12	13			
Alle Staatsangehörigkeiten													100,0 %		
männlich	205	0	2	38	42	82	26	31	33	21	7	5	123	männlich	
%	84,0	0,0	1,0	18,5	20,5	40,0	12,7	15,1	16,1	10,2	3,4	2,4	60,0	%	
TVBZ	14	x	2	53	76	39	29	26	12	8	3	2	9	TVBZ	
weiblich	39	0	1	8	4	13	5	5	8	4	4	0	26	weiblich	
%	16,0	0,0	2,6	20,5	10,3	33,3	12,8	12,8	20,5	10,3	10,3	0,0	66,7	%	
TVBZ	2	x	1	12	7	6	5	4	3	2	2	0	2	TVBZ	
insgesamt	244	0	3	46	46	95	31	36	41	25	11	5	149	insgesamt	
%	100,0	0,0	1,2	18,9	18,9	38,9	12,7	14,8	16,8	10,2	4,5	2,0	61,1	%	
TVBZ	8	x	2	33	42	23	17	15	8	5	3	1	6	TVBZ	
Deutsche													43,4%		
männlich	87	0	1	17	19	37	10	10	14	11	1	4	50	männlich	
%	82,1	0,0	1,1	19,5	21,8	42,5	11,5	11,5	16,1	12,6	1,1	4,6	57,5	%	
TVBZ	7	x	1	28	40	21	13	11	6	5	1	1	5	TVBZ	
weiblich	19	0	1	4	2	7	4	1	1	3	3	0	12	weiblich	
%	17,9	0,0	5,3	21,1	10,5	36,8	21,1	5,3	5,3	15,8	15,8	0,0	63,2	%	
TVBZ	1	x	2	7	4	4	5	1	0	1	2	0	1	TVBZ	
insgesamt	106	0	2	21	21	44	14	11	15	14	4	4	62	insgesamt	
%	100,0	0,0	1,9	19,8	19,8	41,5	13,2	10,4	14,2	13,2	3,8	3,8	58,5	%	
TVBZ	4	x	2	17	22	13	9	6	3	3	1	1	3	TVBZ	
Nichtdeutsche													56,6 %		
männlich	118	0	1	21	23	45	16	21	19	10	6	1	73	männlich	
%	85,5	0,0	0,8	17,8	19,5	38,1	13,6	17,8	16,1	8,5	5,1	0,8	61,9	%	
TVBZ	53	x	7	210	305	141	104	79	33	24	24	4	39	TVBZ	
weiblich	20	0	0	4	2	6	1	4	7	1	1	0	14	weiblich	
%	14,5	0,0	0,0	20,0	10,0	30,0	5,0	20,0	35,0	5,0	5,0	0,0	70,0	%	
TVBZ	10	x	0	44	28	20	6	15	14	3	4	0	8	TVBZ	
insgesamt	138	0	1	25	25	51	17	25	26	11	7	1	87	insgesamt	
%	100,0	0,0	0,7	18,1	18,1	37,0	12,3	18,1	18,8	8,0	5,1	0,7	63,0	%	
TVBZ	33	x	4	130	170	83	53	48	24	15	14	2	24	TVBZ	
darunter: Nichtdeutsche (ohne Illegale, Touristen - Durchreisende)													37,7 %		
männlich	82	0	1	20	17	38	10	14	12	7	1	0	44	männlich	
%	89,1	0,0	1,2	24,4	20,7	46,3	12,2	17,1	14,6	8,5	1,2	0,0	53,7	%	
TVBZ	37	x	7	200	226	119	65	53	21	17	4	0	23	TVBZ	
weiblich	10	0	0	2	1	3	1	2	3	1	0	0	7	weiblich	
%	10,9	0,0	0,0	20,0	10,0	30,0	10,0	20,0	30,0	10,0	0,0	0,0	70,0	%	
TVBZ	5	x	0	22	14	10	6	8	6	3	0	0	4	TVBZ	
insgesamt	92	0	1	22	18	41	11	16	15	8	1	0	51	insgesamt	
%	100,0	0,0	1,1	23,9	19,6	44,6	12,0	17,4	16,3	8,7	1,1	0,0	55,4	%	
TVBZ	22	x	4	115	122	67	34	30	14	11	2	0	14	TVBZ	

Noch: Diebstahl unter erschwerenden Umständen (§§ 243 - 244a StGB)
 - in/aus Warenhäusern, Verkaufsräumen und Selbstbedienungsläden
 - Ladendiebstahl

Berlin 2004

4260

H) Straftaten nach der Schadenshöhe (Wert des erlangten Gutes)

Schadensgruppe		Zahl der Fälle		
		absolut	%	
Schadenssumme		1	2	
	bis unter 15 EUR	48	15,0	
15	bis unter 50 EUR	40	12,5	
50	bis unter 250 EUR	90	28,2	
250	bis unter 500 EUR	63	19,7	
500	bis unter 2.500 EUR	56	17,6	
2.500	bis unter 5.000 EUR	15	4,7	
5.000	bis unter 25.000 EUR	5	1,6	
25.000	bis unter 50.000 EUR	0	0,0	
50.000	und mehr	2	0,6	
Schadenssumme in EUR		330.375		
Veränderung zum Vorjahr		82.078	33,1	
Anteil am Gesamtschaden in %			0,0	

Deutsche und Nichtdeutsche Tatverdächtige nach Altersgruppen (%)

Die Proportionen der Säulen entsprechen den unterschiedlichen Summen jeder Wertserie

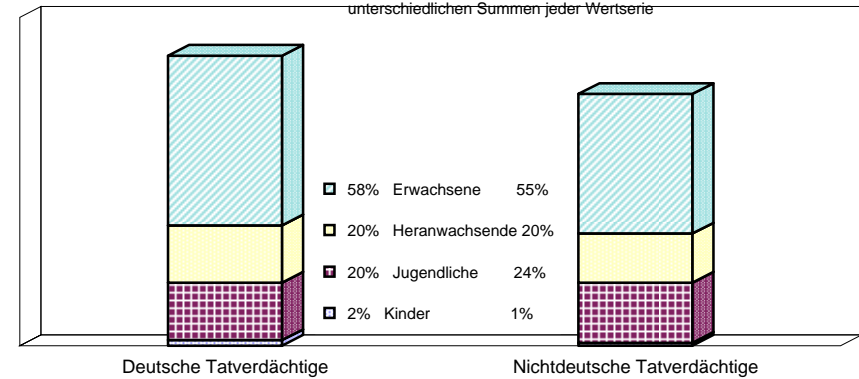

Nichtdeutsche ohne Illegale, Touristen/Durchreisende
 Einzeldaten siehe Tabelle C

Erfasste und aufgeklärte Straftaten - nach Kalenderjahren -

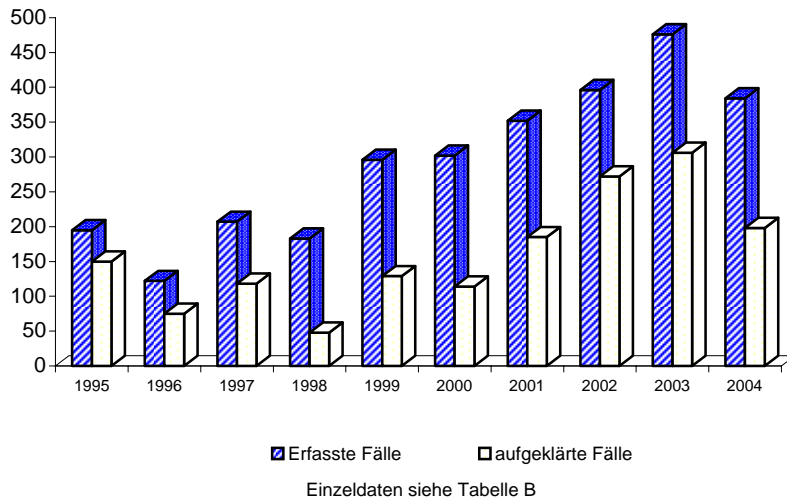

Tatverdächtigensbelastung nach Altersgruppen

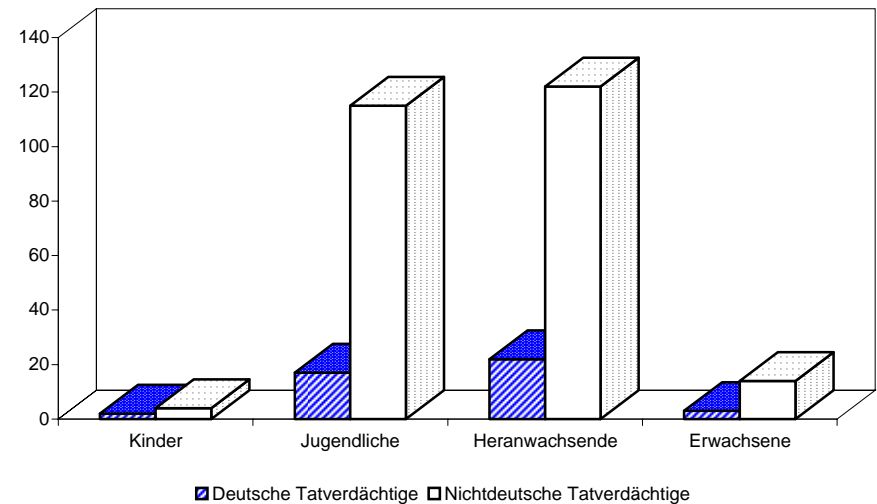

A) Straftaten

Merkmal	Insgesamt		Veränderung zum Vorjahr	
	absolut	%	absolut	%
	1	2	3	4
Erfasste Fälle				
Insgesamt	398	100,0	80	25,2
darunter:				
- versuchte Fälle	89	22,4	35	64,8
- aufgeklärte Fälle	117	29,4	30	34,5
- mit Schußwaffe				
- gedroht	0	0,0	0	0,0
- geschossen	0	0,0	0	0,0
Aufgeklärte Fälle				
Insgesamt	117	100,0	30	34,5
darunter begangen:				
- von allein handelnden Tatverdächtigen	72	61,5	16	28,6
- von bereits in Erscheinung getretenen Tatverdächtigen	109	93,2	32	41,6
- von Konsumenten harter Drogen	5	4,3	-2	-28,6
- von Tatverdächtigen unter Alkoholeinfluß	10	8,5	1	11,1
- unter Mitführung einer Schußwaffe	2	1,7	2	0,0

B) Erfasste Fälle, Versuche und aufgeklärte Fälle nach Kalenderjahren

Jahr	Erfasste Fälle	Anteil an allen Straftaten %	Veränderung zum Vorjahr (von Sp. 1)		Versuche		Aufgeklärte Fälle		Häufigkeitszahl
			absolut	%	absolut	%	absolut	%	
1	2	3	4	5	6	7	8	9	
1995	449	0,1	-70	-13,5	89	19,8	63	14,0	12,9
1996	576	0,1	127	28,3	124	21,5	93	16,1	16,6
1997	391	0,1	-185	-32,1	67	17,1	68	17,4	11,3
1998	383	0,1	-8	-2,0	58	15,1	65	17,0	11,2
1999	344	0,1	-39	-10,2	50	14,5	56	16,3	10,1
2000	363	0,1	19	5,5	50	13,8	62	17,1	10,7
2001	354	0,1	-9	-2,5	51	14,4	107	30,2	10,5
2002	313	0,1	-41	-11,6	41	13,1	75	24,0	9,2
2003	318	0,1	5	1,6	54	17,0	87	27,4	9,4
2004	398	0,1	80	25,2	89	22,4	117	29,4	11,7

D) Sonstige Angaben zum Tatverdächtigen

Merkmal		Insgesamt		Veränderung zum Vorjahr	
		absolut	%	absolut	%
		1	2	3	4
Tatverdächtige	männl.	118	84,9	19	19,2
	weibl.	21	15,1	6	40,0
	insges.	139	100,0	25	21,9
darunter:					
- alleinhandelnde Tatverdächtige	männl.	40	33,9	-5	-11,1
	weibl.	5	23,8	-1	-16,7
	insges.	45	32,4	-6	-11,8
- als Tatverdächtige bereits in Erscheinung getretene Personen	männl.	109	92,4	18	19,8
	weibl.	11	52,4	0	0,0
	insges.	120	86,3	18	17,6
- Konsumenten harter Drogen	männl.	3	2,5	-3	-50,0
	weibl.	1	4,8	0	0,0
	insges.	4	2,9	-3	-42,9
- unter Alkohol- einfluß	männl.	14	11,9	3	27,3
	weibl.	0	0,0	0	0,0
	insges.	14	10,1	3	27,3
- Schußwaffe mitgeführt	männl.	1	0,8	1	0,0
	weibl.	1	4,8	1	0,0
	insges.	2	1,4	2	0,0

E) Nichtdeutsche Tatverdächtige nach dem Grund des Aufenthaltes

Grund des Aufenthaltes	Insgesamt		Veränderung zum Vorjahr	
	absolut	%	absolut	%
	1	2	3	4
Insgesamt	39	100,0	2	5,4
davon:				
- Illegal aufhältlich	2	5,1	1	100,0
- Legal aufhältlich	37	94,9	1	2,8
davon:				
- Tourist / Durchreisender	1	2,7	1	0,0
- Student / Schüler	7	18,9	6	600,0
- Arbeitnehmer	1	2,7	-2	-66,7
- Gewerbetreibender	0	0,0	0	0,0
- Asylbewerber	0	0,0	-3	-100,0
- Sonstige	28	75,7	-1	-3,4

C) Tatverdächtige nach Altersgruppen, Geschlecht und Staatsangehörigkeit (Tatverdächtigenbelastung)

Geschlecht	Insgesamt	Kinder			Jugendliche		Heranwachs.	Erwachsene					60 und mehr Jahre	21 und mehr Jahre	Geschlecht
		unter 8 Jahre	im Alter von ... bis unter ... Jahre			8 bis unter 21 Jahre	im Alter von ... bis unter ... Jahre								
			8 - 14	14 - 18	18 - 21		21 - 25	25 - 30	30 - 40	40 - 50	50 - 60				
1	2	3	4	5	6	7	8	9	10	11	12	13			
Alle Staatsangehörigkeiten															100,0 %
männlich	118	0	6	31	17	54	13	12	23	11	3	2	64	männlich	
%	84,9	0,0	5,1	26,3	14,4	45,8	11,0	10,2	19,5	9,3	2,5	1,7	54,2	%	
TVBZ	8	x	7	43	31	26	14	10	8	4	1	1	5	TVBZ	
weiblich	21	1	1	5	2	8	2	0	3	3	1	3	12	weiblich	
%	15,1	4,8	4,8	23,8	9,5	38,1	9,5	0,0	14,3	14,3	4,8	14,3	57,1	%	
TVBZ	1	x	1	7	4	4	2	0	1	1	0	1	1	TVBZ	
insgesamt	139	1	7	36	19	62	15	12	26	14	4	5	76	insgesamt	
%	100,0	0,7	5,0	25,9	13,7	44,6	10,8	8,6	18,7	10,1	2,9	3,6	54,7	%	
TVBZ	4	x	4	26	17	15	8	5	5	3	1	1	3	TVBZ	
Deutsche															71,9%
männlich	80	0	5	18	10	33	9	7	17	10	2	2	47	männlich	
%	80,0	0,0	6,3	22,5	12,5	41,3	11,3	8,8	21,3	12,5	2,5	2,5	58,8	%	
TVBZ	6	x	7	29	21	19	12	8	8	4	1	1	4	TVBZ	
weiblich	20	1	1	4	2	7	2	0	3	3	1	3	12	weiblich	
%	20,0	5,0	5,0	20,0	10,0	35,0	10,0	0,0	15,0	15,0	5,0	15,0	60,0	%	
TVBZ	1	x	2	7	4	4	3	0	1	1	1	1	1	TVBZ	
insgesamt	100	1	6	22	12	40	11	7	20	13	3	5	59	insgesamt	
%	100,0	1,0	6,0	22,0	12,0	40,0	11,0	7,0	20,0	13,0	3,0	5,0	59,0	%	
TVBZ	4	x	5	18	13	12	7	4	5	3	1	1	3	TVBZ	
Nichtdeutsche															28,1 %
männlich	38	0	1	13	7	21	4	5	6	1	1	0	17	männlich	
%	97,4	0,0	2,6	34,2	18,4	55,3	10,5	13,2	15,8	2,6	2,6	0,0	44,7	%	
TVBZ	17	x	7	130	93	66	26	19	10	2	4	0	9	TVBZ	
weiblich	1	0	0	1	0	1	0	0	0	0	0	0	0	weiblich	
%	2,6	0,0	0,0	100,0	0,0	100,0	0,0	0,0	0,0	0,0	0,0	0,0	0,0	%	
TVBZ	1	x	0	11	0	3	0	0	0	0	0	0	0	TVBZ	
insgesamt	39	0	1	14	7	22	4	5	6	1	1	0	17	insgesamt	
%	100,0	0,0	2,6	35,9	17,9	56,4	10,3	12,8	15,4	2,6	2,6	0,0	43,6	%	
TVBZ	9	x	4	73	48	36	13	10	6	1	2	0	5	TVBZ	
darunter: Nichtdeutsche (ohne Illegale, Touristen - Durchreisende)															25,9 %
männlich	35	0	1	13	7	21	4	3	6	0	1	0	14	männlich	
%	97,2	0,0	2,9	37,1	20,0	60,0	11,4	8,6	17,1	0,0	2,9	0,0	40,0	%	
TVBZ	16	x	7	130	93	66	26	11	10	0	4	0	7	TVBZ	
weiblich	1	0	0	1	0	1	0	0	0	0	0	0	0	weiblich	
%	2,8	0,0	0,0	100,0	0,0	100,0	0,0	0,0	0,0	0,0	0,0	0,0	0,0	%	
TVBZ	1	x	0	11	0	3	0	0	0	0	0	0	0	TVBZ	
insgesamt	36	0	1	14	7	22	4	3	6	0	1	0	14	insgesamt	
%	100,0	0,0	2,8	38,9	19,4	61,1	11,1	8,3	16,7	0,0	2,8	0,0	38,9	%	
TVBZ	9	x	4	73	48	36	13	6	6	0	2	0	4	TVBZ	

H) Straftaten nach der Schadenshöhe (Wert des erlangten Gutes)

Schadensgruppe	Zahl der Fälle	
	absolut	%
Schadenssumme	1	2
bis unter 15 EUR	53	17,2
bis unter 50 EUR	10	3,2
bis unter 250 EUR	44	14,2
bis unter 500 EUR	55	17,8
bis unter 2.500 EUR	97	31,4
bis unter 5.000 EUR	25	8,1
bis unter 25.000 EUR	18	5,8
bis unter 50.000 EUR	4	1,3
und mehr	3	1,0

Schadenssumme in EUR	1.232.197	
Veränderung zum Vorjahr	901.122	272,2
Anteil am Gesamtschaden in %		0,1

Deutsche und Nichtdeutsche Tatverdächtige nach Altersgruppen (%)

Die Proportionen der Säulen entsprechen den unterschiedlichen Summen jeder Wertserie

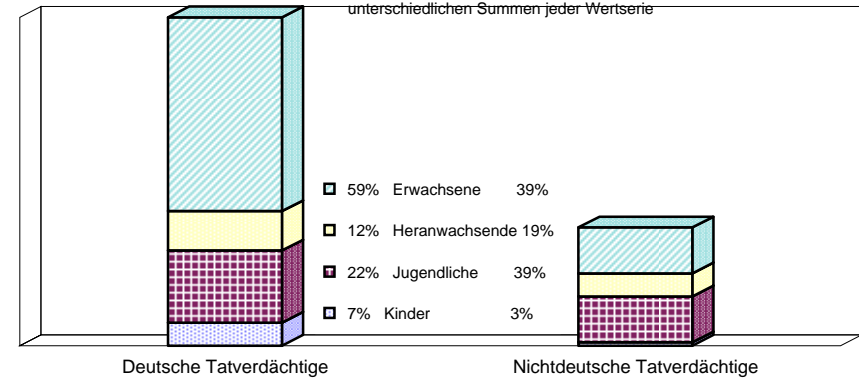

Nichtdeutsche ohne Illegale, Touristen/Durchreisende
 Einzeldaten siehe Tabelle C

Erfasste und aufgeklärte Straftaten - nach Kalenderjahren -

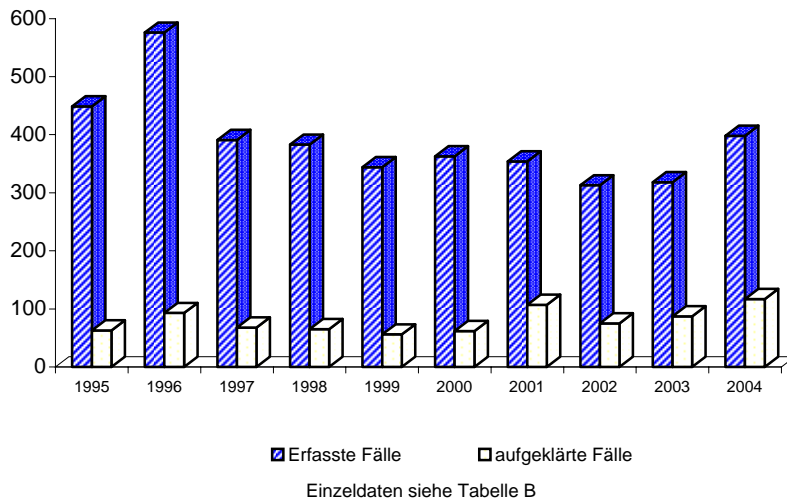

Tatverdächtigensbelastung nach Altersgruppen

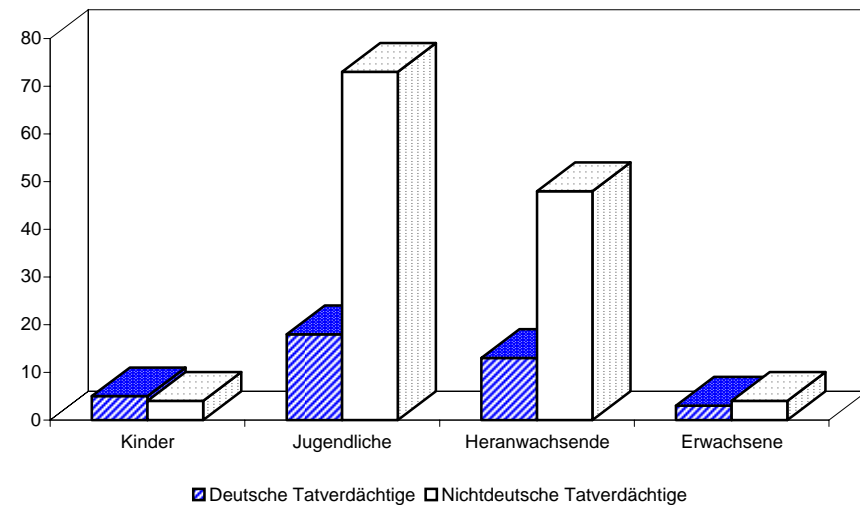

**Noch: Diebstahl unter erschwerenden Umständen (§§ 243 - 244a StGB)
- in/aus Schaufenstern, Schaukästen und Vitrinen
- von Fahrrädern**

Berlin 2004

4303

A) Straftaten

Merkmal	Insgesamt		Veränderung zum Vorjahr	
	absolut	%	absolut	%
	1	2	3	4
Erfasste Fälle				
Insgesamt	23	100,0	0	0,0
darunter:				
- versuchte Fälle	1	4,3	0	0,0
- aufgeklärte Fälle	2	8,7	-4	-66,7
- mit Schusswaffe				
- gedroht	0	0,0	0	0,0
- geschossen	0	0,0	0	0,0
Aufgeklärte Fälle				
Insgesamt	2	100,0	-4	-66,7
darunter begangen:				
- von allein handelnden Tatverdächtigen	2	100,0	0	0,0
- von bereits in Erscheinung getretenen Tatverdächtigen	1	50,0	-2	-66,7
- von Konsumenten harter Drogen	0	0,0	0	0,0
- von Tatverdächtigen unter Alkoholeinfluß	0	0,0	0	0,0
- unter Mitführung einer Schusswaffe	0	0,0	0	0,0

B) Erfasste Fälle, Versuche und aufgeklärte Fälle nach Kalenderjahren

Jahr	Erfasste Fälle	Anteil an allen Straftaten %	Veränderung zum Vorjahr (von Sp. 1)		Versuche		Aufgeklärte Fälle		Häufigkeitszahl
			absolut	%	absolut	%	absolut	%	
1	2	3	4	5	6	7	8	9	
1995	22	0,0	12	120,0	0	0,0	2	9,1	0,6
1996	8	0,0	-14	-63,6	0	0,0	6	75,0	0,2
1997	2	0,0	-6	-75,0	0	0,0	2	100,0	0,1
1998	35	0,0	33	1.650,0	0	0,0	2	5,7	1,0
1999	8	0,0	-27	-77,1	0	0,0	0	0,0	0,2
2000	17	0,0	9	112,5	0	0,0	1	5,9	0,5
2001	9	0,0	-8	-47,1	0	0,0	2	22,2	0,3
2002	13	0,0	4	44,4	0	0,0	0	0,0	0,4
2003	23	0,0	10	76,9	1	4,3	6	26,1	0,7
2004	23	0,0	0	0,0	1	4,3	2	8,7	0,7

C) Tatverdächtige nach Altersgruppen und Geschlecht

Geschlecht	Insgesamt	Kinder		Jugendl.	Heranw.	Erwachsene
		unter 8 Jahre	im Alter			21 und mehr Jahre
			von ... 8 - 14	bis unter ... 14 - 18	18 - 21	
1	2	3	4	5	6	
Alle Staatsangehörigkeiten						
männlich	1	0	0	0	0	1
%	50,0	0,0	0,0	0,0	0,0	100,0
TVBZ	0	x	0	0	0	0
weiblich	1	1	0	0	0	0
%	50,0	100,0	0,0	0,0	0,0	0,0
TVBZ	0	x	0	0	0	0
insgesamt	2	1	0	0	0	1
%	100,0	50,0	0,0	0,0	0,0	50,0
TVBZ	0	x	0	0	0	0
darunter:						
Nicht-deutsche	0	0	0	0	0	0

H) Straftaten nach der Schadenshöhe (Wert des erlangten Gutes)

Schadensgruppe	Zahl der Fälle	
	absolut	%
Schadenssumme	1	2
bis unter 15 EUR	0	0,0
bis unter 50 EUR	0	0,0
bis unter 250 EUR	3	13,6
bis unter 500 EUR	12	54,5
bis unter 2.500 EUR	6	27,3
bis unter 5.000 EUR	1	4,5
bis unter 25.000 EUR	0	0,0
bis unter 50.000 EUR	0	0,0
und mehr	0	0,0
Schadenssumme in EUR	12.113	
Veränderung zum Vorjahr	2.542	26,6
Anteil am Gesamtschaden in %		0,0

Noch: Diebstahl unter erschwerenden Umständen (§§ 243 - 244a StGB)
- in/aus Schaufenstern, Schaukästen und Vitrinen
- von Antiquitäten, Kunst- und sakralen Gegenständen

Berlin 2004

4308

A) Straftaten

Merkmal	Insgesamt		Veränderung zum Vorjahr	
	absolut	%	absolut	%
	1	2	3	4
Erfasste Fälle				
Insgesamt	3	100,0	0	0,0
darunter:				
- versuchte Fälle	1	33,3	0	0,0
- aufgeklärte Fälle	0	0,0	0	0,0
- mit Schusswaffe				
- gedroht	0	0,0	0	0,0
- geschossen	0	0,0	0	0,0
Aufgeklärte Fälle				
Insgesamt	0	0,0	0	0,0
darunter begangen:				
- von allein handelnden Tatverdächtigen	0	0,0	0	0,0
- von bereits in Erscheinung getretenen Tatverdächtigen	0	0,0	0	0,0
- von Konsumenten harter Drogen	0	0,0	0	0,0
- von Tatverdächtigen unter Alkoholeinfluß	0	0,0	0	0,0
- unter Mitführung einer Schusswaffe	0	0,0	0	0,0

B) Erfasste Fälle, Versuche und aufgeklärte Fälle nach Kalenderjahren

Jahr	Erfasste Fälle	Anteil an allen Straftaten %	Veränderung zum Vorjahr (von Sp. 1)		Versuche		Aufgeklärte Fälle		Häufigkeitszahl
			absolut	%	absolut	%	absolut	%	
1	2	3	4	5	6	7	8	9	
1995	2	0,0	-1	-33,3	0	0,0	1	50,0	0,1
1996	1	0,0	-1	-50,0	0	0,0	1	100,0	0,0
1997	3	0,0	2	200,0	0	0,0	0	0,0	0,1
1998	6	0,0	3	100,0	0	0,0	4	66,7	0,2
1999	4	0,0	-2	-33,3	0	0,0	1	25,0	0,1
2000	4	0,0	0	0,0	0	0,0	0	0,0	0,1
2001	0	0,0	-4	-100,0	0	0,0	0	0,0	0,0
2002	8	0,0	8	0,0	2	25,0	0	0,0	0,2
2003	3	0,0	-5	-62,5	1	33,3	0	0,0	0,1
2004	3	0,0	0	0,0	1	33,3	0	0,0	0,1

C) Tatverdächtige nach Altersgruppen und Geschlecht

Geschlecht	Insgesamt	Kinder		Jugendl.	Heranw.	Erwachsene
		unter 8 Jahre	im Alter			21 und mehr Jahre
			von ... 8 - 14	bis unter ... 14 - 18	18 - 21	
1	2	3	4	5	6	
Alle Staatsangehörigkeiten						
männlich	0	0	0	0	0	0
%	0,0	0,0	0,0	0,0	0,0	0,0
TVBZ	0	x	0	0	0	0
weiblich	0	0	0	0	0	0
%	0,0	0,0	0,0	0,0	0,0	0,0
TVBZ	0	x	0	0	0	0
insgesamt	0	0	0	0	0	0
%	0,0	0,0	0,0	0,0	0,0	0,0
TVBZ	0	x	0	0	0	0
darunter:						
Nicht-deutsche	0	0	0	0	0	0

H) Straftaten nach der Schadenshöhe (Wert des erlangten Gutes)

Schadensgruppe	Zahl der Fälle	
	absolut	%
Schadenssumme	1	2
bis unter 15 EUR	1	50,0
bis unter 50 EUR	0	0,0
bis unter 250 EUR	0	0,0
bis unter 500 EUR	1	50,0
bis unter 2.500 EUR	0	0,0
bis unter 5.000 EUR	0	0,0
bis unter 25.000 EUR	0	0,0
bis unter 50.000 EUR	0	0,0
und mehr	0	0,0
Schadenssumme in EUR	301	
Veränderung zum Vorjahr	-50.509	-99,4
Anteil am Gesamtschaden in %		0,0

A) Straftaten

Merkmal	Insgesamt		Veränderung zum Vorjahr	
	absolut	%	absolut	%
	1	2	3	4
Erfasste Fälle				
Insgesamt	6.097	100,0	-446	-6,8
darunter:				
- versuchte Fälle	2.094	34,3	-247	-10,6
- aufgeklärte Fälle	1.137	18,6	293	34,7
- mit Schußwaffe				
- gedroht	0	0,0	0	0,0
- geschossen	0	0,0	0	0,0
Aufgeklärte Fälle				
Insgesamt	1.137	100,0	293	34,7
darunter begangen:				
- von allein handelnden Tatverdächtigen	541	47,6	72	15,4
- von bereits in Erscheinung getretenen Tatverdächtigen	1.034	90,9	252	32,2
- von Konsumenten harter Drogen	87	7,7	-70	-44,6
- von Tatverdächtigen unter Alkoholeinfluß	39	3,4	-23	-37,1
- unter Mitführung einer Schußwaffe	3	0,3	1	50,0

B) Erfasste Fälle, Versuche und aufgeklärte Fälle nach Kalenderjahren

Jahr	Erfasste Fälle	Anteil an allen Straftaten %	Veränderung zum Vorjahr (von Sp. 1)		Versuche		Aufgeklärte Fälle		Häufigkeitszahl
			absolut	%	absolut	%	absolut	%	
			3	4	5	6	7	8	
1995	15.504	2,7	549	3,7	5.061	32,6	2.160	13,9	446,5
1996	14.688	2,5	-816	-5,3	4.980	33,9	2.108	14,4	423,1
1997	12.569	2,1	-2.119	-14,4	4.348	34,6	1.769	14,1	363,4
1998	13.343	2,3	774	6,2	4.576	34,3	1.717	12,9	389,5
1999	11.940	2,1	-1.403	-10,5	4.230	35,4	1.933	16,2	351,3
2000	9.512	1,7	-2.428	-20,3	3.351	35,2	1.342	14,1	280,9
2001	9.615	1,7	103	1,1	3.296	34,3	1.437	14,9	284,3
2002	7.787	1,3	-1.828	-19,0	2.795	35,9	1.075	13,8	229,8
2003	6.543	1,2	-1.244	-16,0	2.341	35,8	844	12,9	192,9
2004	6.097	1,1	-446	-6,8	2.094	34,3	1.137	18,6	179,9

D) Sonstige Angaben zum Tatverdächtigen

Merkmal		Insgesamt		Veränderung zum Vorjahr	
		absolut	%	absolut	%
		1	2	3	4
Tatverdächtige	männl.	726	88,5	71	10,8
	weibl.	94	11,5	3	3,3
	insges.	820	100,0	74	9,9
darunter:					
- alleinhandelnde Tatverdächtige	männl.	316	43,5	28	9,7
	weibl.	31	33,0	4	14,8
	insges.	347	42,3	32	10,2
- als Tatverdächtige bereits in Erscheinung getretene Personen	männl.	625	86,1	50	8,7
	weibl.	67	71,3	-2	-2,9
	insges.	692	84,4	48	7,5
- Konsumenten harter Drogen	männl.	36	5,0	-18	-33,3
	weibl.	2	2,1	-1	-33,3
	insges.	38	4,6	-19	-33,3
- unter Alkohol- einfluß	männl.	46	6,3	-17	-27,0
	weibl.	4	4,3	0	0,0
	insges.	50	6,1	-17	-25,4
- Schußwaffe mitgeführt	männl.	5	0,7	3	150,0
	weibl.	0	0,0	0	0,0
	insges.	5	0,6	3	150,0

E) Nichtdeutsche Tatverdächtige nach dem Grund des Aufenthaltes

Grund des Aufenthaltes	Insgesamt		Veränderung zum Vorjahr	
	absolut	%	absolut	%
	1	2	3	4
Insgesamt	296	100,0	33	12,5
davon:				
- Illegal aufhältlich	43	14,5	9	26,5
- Legal aufhältlich	253	85,5	24	10,5
davon:				
- Tourist / Durchreisender	14	5,5	3	27,3
- Student / Schüler	22	8,7	11	100,0
- Arbeitnehmer	4	1,6	-1	-20,0
- Gewerbetreibender	0	0,0	-1	-100,0
- Asylbewerber	17	6,7	-7	-29,2
- Sonstige	196	77,5	19	10,7

C) Tatverdächtige nach Altersgruppen, Geschlecht und Staatsangehörigkeit (Tatverdächtigenbelastung)

Geschlecht	Insgesamt	Kinder			Jugendliche		Heranwachs.	Erwachsene					60 und mehr Jahre	21 und mehr Jahre	Geschlecht
		unter 8 Jahre	im Alter von ... bis unter ... Jahre			8 bis unter 21 Jahre	im Alter von ... bis unter ... Jahre								
			8 - 14	14 - 18	18 - 21		21 - 25	25 - 30	30 - 40	40 - 50	50 - 60				
1	2	3	4	5	6	7	8	9	10	11	12	13			
Alle Staatsangehörigkeiten													100,0 %		
männlich	726	0	22	158	116	296	115	80	132	75	16	12	430	männlich	
%	88,5	0,0	3,0	21,8	16,0	40,8	15,8	11,0	18,2	10,3	2,2	1,7	59,2	%	
TVBZ	48	x	27	220	210	142	128	68	47	27	8	4	33	TVBZ	
weiblich	94	0	4	23	11	38	12	10	14	11	9	0	56	weiblich	
%	11,5	0,0	4,3	24,5	11,7	40,4	12,8	10,6	14,9	11,7	9,6	0,0	59,6	%	
TVBZ	6	x	5	34	20	19	13	8	5	4	4	0	4	TVBZ	
insgesamt	820	0	26	181	127	334	127	90	146	86	25	12	486	insgesamt	
%	100,0	0,0	3,2	22,1	15,5	40,7	15,5	11,0	17,8	10,5	3,0	1,5	59,3	%	
TVBZ	26	x	16	129	115	82	69	38	27	16	6	2	18	TVBZ	
Deutsche													63,9%		
männlich	454	0	16	108	76	200	70	41	67	51	14	11	254	männlich	
%	86,6	0,0	3,5	23,8	16,7	44,1	15,4	9,0	14,8	11,2	3,1	2,4	55,9	%	
TVBZ	35	x	24	175	159	113	94	45	30	22	8	4	23	TVBZ	
weiblich	70	0	4	21	7	32	8	5	8	9	8	0	38	weiblich	
%	13,4	0,0	5,7	30,0	10,0	45,7	11,4	7,1	11,4	12,9	11,4	0,0	54,3	%	
TVBZ	5	x	6	35	15	19	10	5	4	4	4	0	3	TVBZ	
insgesamt	524	0	20	129	83	232	78	46	75	60	22	11	292	insgesamt	
%	100,0	0,0	3,8	24,6	15,8	44,3	14,9	8,8	14,3	11,5	4,2	2,1	55,7	%	
TVBZ	19	x	15	107	87	67	51	25	17	13	6	1	12	TVBZ	
Nichtdeutsche													36,1 %		
männlich	272	0	6	50	40	96	45	39	65	24	2	1	176	männlich	
%	91,9	0,0	2,2	18,4	14,7	35,3	16,5	14,3	23,9	8,8	0,7	0,4	64,7	%	
TVBZ	123	x	42	499	531	301	293	147	114	59	8	4	93	TVBZ	
weiblich	24	0	0	2	4	6	4	5	6	2	1	0	18	weiblich	
%	8,1	0,0	0,0	8,3	16,7	25,0	16,7	20,8	25,0	8,3	4,2	0,0	75,0	%	
TVBZ	12	x	0	22	56	20	24	19	12	6	4	0	11	TVBZ	
insgesamt	296	0	6	52	44	102	49	44	71	26	3	1	194	insgesamt	
%	100,0	0,0	2,0	17,6	14,9	34,5	16,6	14,9	24,0	8,8	1,0	0,3	65,5	%	
TVBZ	70	x	22	271	299	166	154	84	66	36	6	2	54	TVBZ	
darunter: Nichtdeutsche (ohne Illegale, Touristen - Durchreisende)													29,1 %		
männlich	216	0	6	47	37	90	34	28	43	18	2	1	126	männlich	
%	90,4	0,0	2,8	21,8	17,1	41,7	15,7	13,0	19,9	8,3	0,9	0,5	58,3	%	
TVBZ	98	x	42	469	491	282	221	106	75	44	8	4	67	TVBZ	
weiblich	23	0	0	2	4	6	4	5	5	2	1	0	17	weiblich	
%	9,6	0,0	0,0	8,7	17,4	26,1	17,4	21,7	21,7	8,7	4,3	0,0	73,9	%	
TVBZ	12	x	0	22	56	20	24	19	10	6	4	0	10	TVBZ	
insgesamt	239	0	6	49	41	96	38	33	48	20	3	1	143	insgesamt	
%	100,0	0,0	2,5	20,5	17,2	40,2	15,9	13,8	20,1	8,4	1,3	0,4	59,8	%	
TVBZ	57	x	22	255	279	156	119	63	45	28	6	2	40	TVBZ	

H) Straftaten nach der Schadenshöhe (Wert des erlangten Gutes)

Schadensgruppe		Zahl der Fälle		
		absolut	%	
Schadenssumme		1	2	
	bis unter 15 EUR	567	14,2	
15	bis unter 50 EUR	74	1,8	
50	bis unter 250 EUR	515	12,9	
250	bis unter 500 EUR	355	8,9	
500	bis unter 2.500 EUR	1.240	31,0	
2.500	bis unter 5.000 EUR	481	12,0	
5.000	bis unter 25.000 EUR	667	16,7	
25.000	bis unter 50.000 EUR	80	2,0	
50.000	und mehr	24	0,6	

Schadenssumme in EUR	14.735.557	
Veränderung zum Vorjahr	-1.528.361	-9,4
Anteil am Gesamtschaden in %		1,6

**Deutsche und Nichtdeutsche
Tatverdächtige nach Altersgruppen (%)**

Die Proportionen der Säulen entsprechen den unterschiedlichen Summen jeder Wertserie

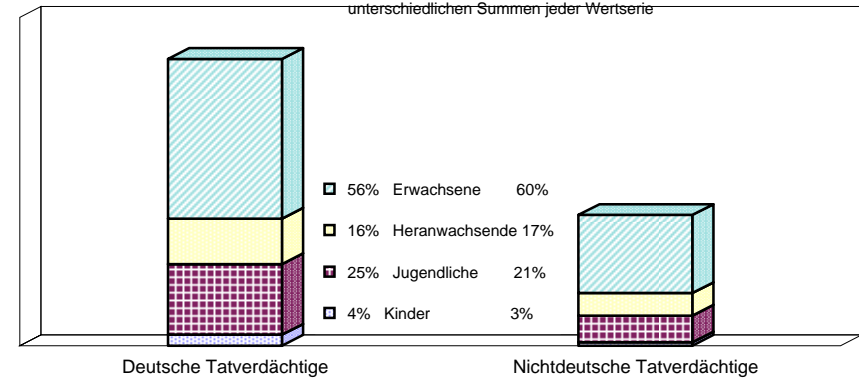

Nichtdeutsche ohne Illegale, Touristen/Durchreisende
Einzeldaten siehe Tabelle C

**Erfasste und aufgeklärte Straftaten
- nach Kalenderjahren -**

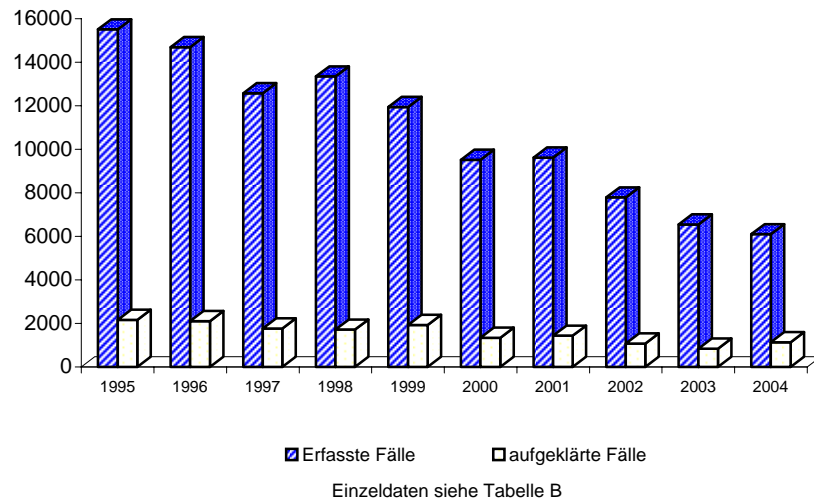

Tatverdächtigensbelastung nach Altersgruppen

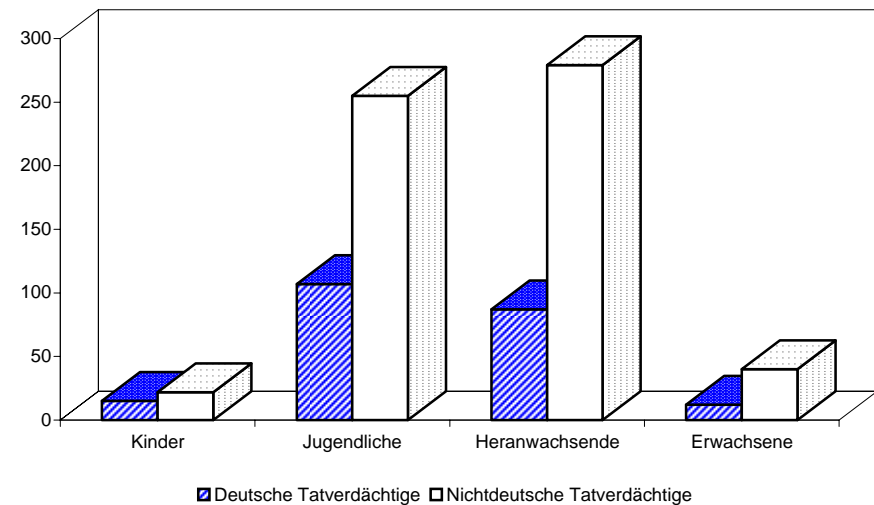

**Noch: Diebstahl unter erschwerenden Umständen (§§ 243 - 244a StGB)
- in/aus Wohnräumen
- von Fahrrädern**

Berlin 2004

4353

A) Straftaten

Merkmal	Insgesamt		Veränderung zum Vorjahr	
	absolut	%	absolut	%
	1	2	3	4
Erfasste Fälle				
Insgesamt	9	100,0	-5	-35,7
darunter:				
- versuchte Fälle	0	0,0	0	0,0
- aufgeklärte Fälle	0	0,0	-1	-100,0
- mit Schusswaffe				
- gedroht	0	0,0	0	0,0
- geschossen	0	0,0	0	0,0
Aufgeklärte Fälle				
Insgesamt	0	0,0	-1	-100,0
darunter begangen:				
- von allein handelnden Tatverdächtigen	0	0,0	-1	-100,0
- von bereits in Erscheinung getretenen Tatverdächtigen	0	0,0	0	0,0
- von Konsumenten harter Drogen	0	0,0	0	0,0
- von Tatverdächtigen unter Alkoholeinfluß	0	0,0	0	0,0
- unter Mitführung einer Schusswaffe	0	0,0	0	0,0

B) Erfasste Fälle, Versuche und aufgeklärte Fälle nach Kalenderjahren

Jahr	Erfasste Fälle	Anteil an allen Straftaten %	Veränderung zum Vorjahr (von Sp. 1)		Versuche		Aufgeklärte Fälle		Häufigkeitszahl
			absolut	%	absolut	%	absolut	%	
1	2	3	4	5	6	7	8	9	
1995	7	0,0	3	75,0	1	14,3	4	57,1	0,2
1996	10	0,0	3	42,9	0	0,0	4	40,0	0,3
1997	8	0,0	-2	-20,0	0	0,0	5	62,5	0,2
1998	77	0,0	69	862,5	2	2,6	8	10,4	2,2
1999	22	0,0	-55	-71,4	0	0,0	2	9,1	0,6
2000	24	0,0	2	9,1	0	0,0	0	0,0	0,7
2001	19	0,0	-5	-20,8	1	5,3	2	10,5	0,6
2002	29	0,0	10	52,6	1	3,4	5	17,2	0,9
2003	14	0,0	-15	-51,7	0	0,0	1	7,1	0,4
2004	9	0,0	-5	-35,7	0	0,0	0	0,0	0,3

C) Tatverdächtige nach Altersgruppen und Geschlecht

Geschlecht	Insgesamt	Kinder		Jugendl.	Heranw.	Erwachsene
		unter 8 Jahre	im Alter von ... bis unter ... Jahre			21 und mehr Jahre
			8 - 14	14 - 18	18 - 21	
1	2	3	4	5	6	
Alle Staatsangehörigkeiten						
männlich	0	0	0	0	0	0
%	0,0	0,0	0,0	0,0	0,0	0,0
TVBZ	0	x	0	0	0	0
weiblich	0	0	0	0	0	0
%	0,0	0,0	0,0	0,0	0,0	0,0
TVBZ	0	x	0	0	0	0
insgesamt	0	0	0	0	0	0
%	0,0	0,0	0,0	0,0	0,0	0,0
TVBZ	0	x	0	0	0	0
darunter:						
Nicht-deutsche	0	0	0	0	0	0

H) Straftaten nach der Schadenshöhe (Wert des erlangten Gutes)

Schadensgruppe	Zahl der Fälle	
	absolut	%
Schadenssumme	1	2
bis unter 15 EUR	0	0,0
bis unter 50 EUR	0	0,0
bis unter 250 EUR	3	33,3
bis unter 500 EUR	4	44,4
bis unter 2.500 EUR	1	11,1
bis unter 5.000 EUR	0	0,0
bis unter 25.000 EUR	1	11,1
bis unter 50.000 EUR	0	0,0
und mehr	0	0,0
Schadenssumme in EUR	11.945	
Veränderung zum Vorjahr	4.886	69,2
Anteil am Gesamtschaden in %		0,0

Noch: Diebstahl unter erschwerenden Umständen (§§ 243 - 244a StGB)
- in/aus Wohnräumen
- von unbaren Zahlungsmitteln

A) Straftaten

Merkmal	Insgesamt		Veränderung zum Vorjahr	
	absolut	%	absolut	%
	1	2	3	4
Erfasste Fälle				
Insgesamt	3	100,0	-1	-25,0
darunter:				
- versuchte Fälle	0	0,0	0	0,0
- aufgeklärte Fälle	3	100,0	-1	-25,0
- mit Schusswaffe				
- gedroht	0	0,0	0	0,0
- geschossen	0	0,0	0	0,0
Aufgeklärte Fälle				
Insgesamt	3	100,0	-1	-25,0
darunter begangen:				
- von allein handelnden Tatverdächtigen	2	66,7	-2	-50,0
- von bereits in Erscheinung getretenen Tatverdächtigen	3	100,0	-1	-25,0
- von Konsumenten harter Drogen	0	0,0	-1	-100,0
- von Tatverdächtigen unter Alkoholeinfluß	0	0,0	-1	-100,0
- unter Mitführung einer Schusswaffe	0	0,0	0	0,0

B) Erfasste Fälle, Versuche und aufgeklärte Fälle nach Kalenderjahren

Jahr	Erfasste Fälle	Anteil an allen Straftaten %	Veränderung zum Vorjahr (von Sp. 1)		Versuche		Aufgeklärte Fälle		Häufigkeitszahl
			absolut	%	absolut	%	absolut	%	
1	2	3	4	5	6	7	8	9	
1995	8	0,0	-46	-85,2	0	0,0	1	12,5	0,2
1996	42	0,0	34	425,0	0	0,0	2	4,8	1,2
1997	34	0,0	-8	-19,0	0	0,0	5	14,7	1,0
1998	52	0,0	18	52,9	0	0,0	9	17,3	1,5
1999	85	0,0	33	63,5	0	0,0	10	11,8	2,5
2000	63	0,0	-22	-25,9	1	1,6	4	6,3	1,9
2001	49	0,0	-14	-22,2	0	0,0	8	16,3	1,4
2002	6	0,0	-43	-87,8	0	0,0	2	33,3	0,2
2003	4	0,0	-2	-33,3	0	0,0	4	100,0	0,1
2004	3	0,0	-1	-25,0	0	0,0	3	100,0	0,1

C) Tatverdächtige nach Altersgruppen und Geschlecht

Geschlecht	Insgesamt	Kinder		Jugendl.	Heranw.	Erwachsene
		unter 8 Jahre	im Alter von ... bis unter ... Jahre			21 und mehr Jahre
			8 - 14	14 - 18	18 - 21	
1	2	3	4	5	6	
Alle Staatsangehörigkeiten						
männlich	5	0	0	0	0	5
%	71,4	0,0	0,0	0,0	0,0	100,0
TVBZ	0	x	0	0	0	0
weiblich	2	0	0	0	0	2
%	28,6	0,0	0,0	0,0	0,0	100,0
TVBZ	0	x	0	0	0	0
insgesamt	7	0	0	0	0	7
%	100,0	0,0	0,0	0,0	0,0	100,0
TVBZ	0	x	0	0	0	0
darunter:						
Nicht-deutsche	4	0	0	0	0	4

H) Straftaten nach der Schadenshöhe (Wert des erlangten Gutes)

Schadensgruppe	Zahl der Fälle	
	absolut	%
Schadenssumme	1	2
bis unter 15 EUR	0	0,0
bis unter 50 EUR	0	0,0
bis unter 250 EUR	0	0,0
bis unter 500 EUR	0	0,0
bis unter 2.500 EUR	1	33,3
bis unter 5.000 EUR	2	66,7
bis unter 25.000 EUR	0	0,0
bis unter 50.000 EUR	0	0,0
und mehr	0	0,0
Schadenssumme in EUR	8.839	
Veränderung zum Vorjahr	8.737	8565,7
Anteil am Gesamtschaden in %		0,0

**Noch: Diebstahl unter erschwerenden Umständen (§§ 243 - 244a StGB)
- in/aus Wohnräumen
- von Antiquitäten, Kunst- und sakralen Gegenständen**

Berlin 2004

4358

A) Straftaten

Merkmal	Insgesamt		Veränderung zum Vorjahr	
	absolut	%	absolut	%
	1	2	3	4
Erfasste Fälle				
Insgesamt	7	100,0	0	0,0
darunter:				
- versuchte Fälle	1	14,3	-2	-66,7
- aufgeklärte Fälle	1	14,3	0	0,0
- mit Schusswaffe				
- gedroht	0	0,0	0	0,0
- geschossen	0	0,0	0	0,0
Aufgeklärte Fälle				
Insgesamt	1	100,0	0	0,0
darunter begangen:				
- von allein handelnden Tatverdächtigen	0	0,0	0	0,0
- von bereits in Erscheinung getretenen Tatverdächtigen	1	100,0	0	0,0
- von Konsumenten harter Drogen	1	100,0	1	0,0
- von Tatverdächtigen unter Alkoholeinfluß	0	0,0	-1	-100,0
- unter Mitführung einer Schusswaffe	0	0,0	0	0,0

B) Erfasste Fälle, Versuche und aufgeklärte Fälle nach Kalenderjahren

Jahr	Erfasste Fälle	Anteil an allen Straftaten %	Veränderung zum Vorjahr (von Sp. 1)		Versuche		Aufgeklärte Fälle		Häufigkeitszahl
			absolut	%	absolut	%	absolut	%	
1	2	3	4	5	6	7	8	9	
1995	6	0,0	4	200,0	0	0,0	0	0,0	0,2
1996	0	0,0	-6	-100,0	0	0,0	0	0,0	0,0
1997	5	0,0	5	0,0	0	0,0	1	20,0	0,1
1998	4	0,0	-1	-20,0	0	0,0	0	0,0	0,1
1999	4	0,0	0	0,0	0	0,0	1	25,0	0,1
2000	2	0,0	-2	-50,0	1	50,0	1	50,0	0,1
2001	5	0,0	3	150,0	0	0,0	1	20,0	0,1
2002	13	0,0	8	160,0	3	23,1	0	0,0	0,4
2003	7	0,0	-6	-46,2	3	42,9	1	14,3	0,2
2004	7	0,0	0	0,0	1	14,3	1	14,3	0,2

C) Tatverdächtige nach Altersgruppen und Geschlecht

Geschlecht	Insgesamt	Kinder		Jugendl.	Heranw.	Erwachsene
		unter 8 Jahre	im Alter von ... bis unter ... Jahre			21 und mehr Jahre
			8 - 14	14 - 18	18 - 21	
1	2	3	4	5	6	
Alle Staatsangehörigkeiten						
männlich	1	0	0	0	1	0
%	100,0	0,0	0,0	0,0	100,0	0,0
TVBZ	0	x	0	0	2	0
weiblich	0	0	0	0	0	0
%	0,0	0,0	0,0	0,0	0,0	0,0
TVBZ	0	x	0	0	0	0
insgesamt	1	0	0	0	1	0
%	100,0	0,0	0,0	0,0	100,0	0,0
TVBZ	0	x	0	0	1	0
darunter:						
Nicht-deutsche	0	0	0	0	0	0

H) Straftaten nach der Schadenshöhe (Wert des erlangten Gutes)

Schadensgruppe	Zahl der Fälle	
	absolut	%
Schadenssumme	1	2
bis unter 15 EUR	1	16,7
bis unter 50 EUR	0	0,0
bis unter 250 EUR	0	0,0
bis unter 500 EUR	0	0,0
bis unter 2.500 EUR	0	0,0
bis unter 5.000 EUR	0	0,0
bis unter 25.000 EUR	2	33,3
bis unter 50.000 EUR	1	16,7
und mehr	2	33,3
Schadenssumme in EUR	416.101	
Veränderung zum Vorjahr	346.301	496,1
Anteil am Gesamtschaden in %		0,0

A) Straftaten

Merkmal	Insgesamt		Veränderung zum Vorjahr	
	absolut	%	absolut	%
	1	2	3	4
Erfasste Fälle				
Insgesamt	2.910	100,0	-281	-8,8
darunter:				
- versuchte Fälle	974	33,5	-56	-5,4
- aufgeklärte Fälle	595	20,4	168	39,3
- mit Schusswaffe				
- gedroht	0	0,0	0	0,0
- geschossen	0	0,0	0	0,0
Aufgeklärte Fälle				
Insgesamt	595	100,0	168	39,3
darunter begangen:				
- von allein handelnden Tatverdächtigen	260	43,7	26	11,1
- von bereits in Erscheinung getretenen Tatverdächtigen	546	91,8	142	35,1
- von Konsumenten harter Drogen	32	5,4	-71	-68,9
- von Tatverdächtigen unter Alkoholeinfluß	11	1,8	-11	-50,0
- unter Mitführung einer Schusswaffe	1	0,2	0	0,0

B) Erfasste Fälle, Versuche und aufgeklärte Fälle nach Kalenderjahren

Jahr	Erfasste Fälle	Anteil an allen Straftaten %	Veränderung zum Vorjahr (von Sp. 1)		Versuche		Aufgeklärte Fälle		Häufigkeitszahl
			absolut	%	absolut	%	absolut	%	
1	2	3	4	5	6	7	8	9	
1995	6.952	1,2	-408	-5,5	2.231	32,1	944	13,6	200,2
1996	7.320	1,2	368	5,3	2.449	33,5	1.037	14,2	210,9
1997	6.181	1,0	-1.139	-15,6	2.178	35,2	686	11,1	178,7
1998	6.348	1,1	167	2,7	2.172	34,2	831	13,1	185,3
1999	5.396	0,9	-952	-15,0	1.850	34,3	952	17,6	158,8
2000	4.158	0,7	-1.238	-22,9	1.489	35,8	695	16,7	122,8
2001	4.535	0,8	377	9,1	1.516	33,4	734	16,2	134,1
2002	3.531	0,6	-1.004	-22,1	1.219	34,5	437	12,4	104,2
2003	3.191	0,6	-340	-9,6	1.030	32,3	427	13,4	94,1
2004	2.910	0,5	-281	-8,8	974	33,5	595	20,4	85,9

C) Tatverdächtige nach Altersgruppen und Geschlecht

Geschlecht	Insgesamt	Kinder		Jugendl.	Heranw.	Erwachsene
		im Alter				
		unter 8 Jahre	von ... bis unter ... Jahre		18 - 21	21 und mehr Jahre
	1	2	3	4	5	6
Alle Staatsangehörigkeiten						
männlich	334	0	11	80	41	202
%	91,8	0,0	3,3	24,0	12,3	60,5
TVBZ	22	x	14	111	74	16
weiblich	30	0	1	15	5	9
%	8,2	0,0	3,3	50,0	16,7	30,0
TVBZ	2	x	1	22	9	1
insgesamt	364	0	12	95	46	211
%	100,0	0,0	3,3	26,1	12,6	58,0
TVBZ	12	x	8	68	42	8
darunter:						
Nicht-deutsche	152	0	3	34	19	96

H) Straftaten nach der Schadenshöhe (Wert des erlangten Gutes)

Schadensgruppe	Zahl der Fälle	
	absolut	%
Schadenssumme	1	2
bis unter 15 EUR	233	12,0
bis unter 50 EUR	27	1,4
bis unter 250 EUR	223	11,5
bis unter 500 EUR	159	8,2
bis unter 2.500 EUR	637	32,9
bis unter 5.000 EUR	259	13,4
bis unter 25.000 EUR	346	17,9
bis unter 50.000 EUR	41	2,1
und mehr	11	0,6
Schadenssumme in EUR	7.545.113	
Veränderung zum Vorjahr	-930.700	-11,0
Anteil am Gesamtschaden in %		0,8

Noch: Diebstahl unter erschwerenden Umständen (§§ 243 - 244a StGB)
- in/aus Wohnräumen (Tageswohneinbruch = TWE)
- von Fahrrädern

Berlin 2004

4363

A) Straftaten

Merkmal	Insgesamt		Veränderung zum Vorjahr	
	absolut	%	absolut	%
	1	2	3	4
Erfasste Fälle				
Insgesamt	32	100,0	-41	-56,2
darunter:				
- versuchte Fälle	0	0,0	-2	-100,0
- aufgeklärte Fälle	2	6,3	0	0,0
- mit Schusswaffe				
- gedroht	0	0,0	0	0,0
- geschossen	0	0,0	0	0,0
Aufgeklärte Fälle				
Insgesamt	2	100,0	0	0,0
darunter begangen:				
- von allein handelnden Tatverdächtigen	1	50,0	-1	-50,0
- von bereits in Erscheinung getretenen Tatverdächtigen	2	100,0	0	0,0
- von Konsumenten harter Drogen	0	0,0	-1	-100,0
- von Tatverdächtigen unter Alkoholeinfluß	0	0,0	-1	-100,0
- unter Mitführung einer Schusswaffe	0	0,0	0	0,0

B) Erfasste Fälle, Versuche und aufgeklärte Fälle nach Kalenderjahren

Jahr	Erfasste Fälle	Anteil an allen Straftaten %	Veränderung zum Vorjahr (von Sp. 1)		Versuche		Aufgeklärte Fälle		Häufigkeitszahl
			absolut	%	absolut	%	absolut	%	
			3	4	5	6	7	8	
1995	5	0,0	-21	-80,8	1	20,0	1	20,0	0,1
1996	1	0,0	-4	-80,0	0	0,0	0	0,0	0,0
1997	2	0,0	1	100,0	1	50,0	2	100,0	0,1
1998	15	0,0	13	650,0	0	0,0	1	6,7	0,4
1999	12	0,0	-3	-20,0	0	0,0	4	33,3	0,4
2000	12	0,0	0	0,0	3	25,0	0	0,0	0,4
2001	231	0,0	219	1.825,0	6	2,6	9	3,9	6,8
2002	130	0,0	-101	-43,7	2	1,5	3	2,3	3,8
2003	73	0,0	-57	-43,8	2	2,7	2	2,7	2,2
2004	32	0,0	-41	-56,2	0	0,0	2	6,3	0,9

Achtung! 2001 Fehlerfassungen von ca. 200 erfassten Fällen

C) Tatverdächtige nach Altersgruppen und Geschlecht

Geschlecht	Insgesamt	Kinder		Jugendl.	Heranw.	Erwachsene
		unter 8 Jahre	im Alter von ... bis unter ... Jahre			21 und mehr Jahre
			8 - 14	14 - 18	18 - 21	
	1	2	3	4	5	6
Alle Staatsangehörigkeiten						
männlich	2	0	0	1	1	0
%	66,7	0,0	0,0	50,0	50,0	0,0
TVBZ	0	x	0	1	2	0
weiblich	1	0	0	1	0	0
%	33,3	0,0	0,0	100,0	0,0	0,0
TVBZ	0	x	0	1	0	0
insgesamt	3	0	0	2	1	0
%	100,0	0,0	0,0	66,7	33,3	0,0
TVBZ	0	x	0	1	1	0
darunter:						
Nicht-deutsche	0	0	0	0	0	0

H) Straftaten nach der Schadenshöhe (Wert des erlangten Gutes)

Schadensgruppe	Zahl der Fälle	
	absolut	%
	1	2
--		
Schadenssumme		
bis unter 15 EUR	0	0,0
bis unter 50 EUR	0	0,0
bis unter 250 EUR	12	37,5
bis unter 500 EUR	8	25,0
bis unter 2.500 EUR	12	37,5
bis unter 5.000 EUR	0	0,0
bis unter 25.000 EUR	0	0,0
bis unter 50.000 EUR	0	0,0
und mehr	0	0,0
Schadenssumme in EUR	14.418	
Veränderung zum Vorjahr	-12.870	-47,2
Anteil am Gesamtschaden in %		0,0

Noch: Diebstahl unter erschwerenden Umständen (§§ 243 - 244a StGB)
- in/aus Wohnräumen (Tageswohneinbruch = TWE)
- von unbaren Zahlungsmitteln

Berlin 2004

4365

A) Straftaten

Merkmal	Insgesamt		Veränderung zum Vorjahr	
	absolut	%	absolut	%
	1	2	3	4
Erfasste Fälle				
Insgesamt	8	100,0	5	166,7
darunter:				
- versuchte Fälle	1	12,5	1	0,0
- aufgeklärte Fälle	8	100,0	5	166,7
- mit Schusswaffe				
- gedroht	0	0,0	0	0,0
- geschossen	0	0,0	0	0,0
Aufgeklärte Fälle				
Insgesamt	8	100,0	5	166,7
darunter begangen:				
- von allein handelnden Tatverdächtigen	3	37,5	1	50,0
- von bereits in Erscheinung getretenen Tatverdächtigen	8	100,0	5	166,7
- von Konsumenten harter Drogen	1	12,5	0	0,0
- von Tatverdächtigen unter Alkoholeinfluß	0	0,0	0	0,0
- unter Mitführung einer Schusswaffe	0	0,0	0	0,0

B) Erfasste Fälle, Versuche und aufgeklärte Fälle nach Kalenderjahren

Jahr	Erfasste Fälle	Anteil an allen Straftaten %	Veränderung zum Vorjahr (von Sp. 1)		Versuche		Aufgeklärte Fälle		Häufigkeitszahl
			absolut	%	absolut	%	absolut	%	
1	2	3	4	5	6	7	8	9	
1995	46	0,0	8	21,1	1	2,2	15	32,6	1,3
1996	48	0,0	2	4,3	0	0,0	6	12,5	1,4
1997	37	0,0	-11	-22,9	1	2,7	6	16,2	1,1
1998	48	0,0	11	29,7	0	0,0	5	10,4	1,4
1999	74	0,0	26	54,2	3	4,1	8	10,8	2,2
2000	20	0,0	-54	-73,0	0	0,0	5	25,0	0,6
2001	28	0,0	8	40,0	0	0,0	8	28,6	0,8
2002	5	0,0	-23	-82,1	0	0,0	0	0,0	0,1
2003	3	0,0	-2	-40,0	0	0,0	3	100,0	0,1
2004	8	0,0	5	166,7	1	12,5	8	100,0	0,2

C) Tatverdächtige nach Altersgruppen und Geschlecht

Geschlecht	Insgesamt	Kinder		Jugendl.	Heranw.	Erwachsene
		unter 8 Jahre	im Alter von ... bis unter ... Jahre			21 und mehr Jahre
			8 - 14	14 - 18	18 - 21	
1	2	3	4	5	6	
Alle Staatsangehörigkeiten						
männlich	8	0	0	1	1	6
%	72,7	0,0	0,0	12,5	12,5	75,0
TVBZ	1	x	0	1	2	0
weiblich	3	0	0	1	2	0
%	27,3	0,0	0,0	33,3	66,7	0,0
TVBZ	0	x	0	1	4	0
insgesamt	11	0	0	2	3	6
%	100,0	0,0	0,0	18,2	27,3	54,5
TVBZ	0	x	0	1	3	0
darunter:						
Nicht-deutsche	5	0	0	1	2	2

H) Straftaten nach der Schadenshöhe (Wert des erlangten Gutes)

Schadensgruppe	Zahl der Fälle	
	absolut	%
Schadenssumme	1	2
bis unter 15 EUR	1	14,3
bis unter 50 EUR	0	0,0
bis unter 250 EUR	2	28,6
bis unter 500 EUR	1	14,3
bis unter 2.500 EUR	2	28,6
bis unter 5.000 EUR	0	0,0
bis unter 25.000 EUR	1	14,3
bis unter 50.000 EUR	0	0,0
und mehr	0	0,0
Schadenssumme in EUR	11.085	
Veränderung zum Vorjahr	-10.816	
Anteil am Gesamtschaden in %	-49,4	

Noch: Diebstahl unter erschwerenden Umständen (§§ 243, 244a StGB)
- in/aus Wohnräumen (Tageswohnungseinbruch = TWE)
- von Antiquitäten, Kunst- und sakralen Gegenständen

Berlin 2004

4368

A) Straftaten

Merkmal	Insgesamt		Veränderung zum Vorjahr	
	absolut	%	absolut	%
	1	2	3	4
Erfasste Fälle				
Insgesamt	4	100,0	3	300,0
darunter:				
- versuchte Fälle	1	25,0	1	0,0
- aufgeklärte Fälle	0	0,0	0	0,0
- mit Schusswaffe				
- gedroht	0	0,0	0	0,0
- geschossen	0	0,0	0	0,0
Aufgeklärte Fälle				
Insgesamt	0	0,0	0	0,0
darunter begangen:				
- von allein handelnden Tatverdächtigen	0	0,0	0	0,0
- von bereits in Erscheinung getretenen Tatverdächtigen	0	0,0	0	0,0
- von Konsumenten harter Drogen	0	0,0	0	0,0
- von Tatverdächtigen unter Alkoholeinfluß	0	0,0	0	0,0
- unter Mitführung einer Schusswaffe	0	0,0	0	0,0

B) Erfasste Fälle, Versuche und aufgeklärte Fälle nach Kalenderjahren

Jahr	Erfasste Fälle	Anteil an allen Straftaten %	Veränderung zum Vorjahr (von Sp. 1)		Versuche		Aufgeklärte Fälle		Häufigkeitszahl
			absolut	%	absolut	%	absolut	%	
1	2	3	4	5	6	7	8	9	
1995	0	0,0	-1	-100,0	0	0,0	0	0,0	0,0
1996	0	0,0	0	0,0	0	0,0	0	0,0	0,0
1997	1	0,0	1	0,0	0	0,0	0	0,0	0,0
1998	3	0,0	2	200,0	0	0,0	1	33,3	0,1
1999	1	0,0	-2	-66,7	0	0,0	0	0,0	0,0
2000	0	0,0	-1	-100,0	0	0,0	0	0,0	0,0
2001	0	0,0	0	0,0	0	0,0	0	0,0	0,0
2002	0	0,0	0	0,0	0	0,0	0	0,0	0,0
2003	1	0,0	1	0,0	0	0,0	0	0,0	0,0
2004	4	0,0	3	300,0	1	25,0	0	0,0	0,1

C) Tatverdächtige nach Altersgruppen und Geschlecht

Geschlecht	Insgesamt	Kinder		Jugendl.	Heranw.	Erwachsene
		unter 8 Jahre	im Alter			21 und mehr Jahre
			von ...	bis unter ... Jahre		
1	2	3	4	5	6	
Alle Staatsangehörigkeiten						
männlich	0	0	0	0	0	0
%	0,0	0,0	0,0	0,0	0,0	0,0
TVBZ	0	x	0	0	0	0
weiblich	0	0	0	0	0	0
%	0,0	0,0	0,0	0,0	0,0	0,0
TVBZ	0	x	0	0	0	0
insgesamt	0	0	0	0	0	0
%	0,0	0,0	0,0	0,0	0,0	0,0
TVBZ	0	x	0	0	0	0
darunter:						
Nicht-deutsche	0	0	0	0	0	0

H) Straftaten nach der Schadenshöhe (Wert des erlangten Gutes)

Schadensgruppe	Zahl der Fälle	
	absolut	%
Schadenssumme	1	2
bis unter 15 EUR	0	0,0
bis unter 50 EUR	0	0,0
bis unter 250 EUR	0	0,0
bis unter 500 EUR	0	0,0
bis unter 2.500 EUR	0	0,0
bis unter 5.000 EUR	0	0,0
bis unter 25.000 EUR	1	33,3
bis unter 50.000 EUR	1	33,3
und mehr	1	33,3
Schadenssumme in EUR	175.000	
Veränderung zum Vorjahr	144.000	464,5
Anteil am Gesamtschaden in %		0,0

A) Straftaten

Merkmal	Insgesamt		Veränderung zum Vorjahr	
	absolut	%	absolut	%
	1	2	3	4
Erfasste Fälle				
Insgesamt	1.531	100,0	-120	-7,3
darunter:				
- versuchte Fälle	394	25,7	-35	-8,2
- aufgeklärte Fälle	144	9,4	52	56,5
- mit Schußwaffe				
- gedroht	0	0,0	0	0,0
- geschossen	0	0,0	0	0,0
Aufgeklärte Fälle				
Insgesamt	144	100,0	52	56,5
darunter begangen:				
- von allein handelnden Tatverdächtigen	109	75,7	52	91,2
- von bereits in Erscheinung getretenen Tatverdächtigen	131	91,0	52	65,8
- von Konsumenten harter Drogen	5	3,5	5	0,0
- von Tatverdächtigen unter Alkoholeinfluß	29	20,1	23	383,3
- unter Mitführung einer Schußwaffe	8	5,6	6	300,0

B) Erfasste Fälle, Versuche und aufgeklärte Fälle nach Kalenderjahren

Jahr	Erfasste Fälle	Anteil an allen Straftaten %	Veränderung zum Vorjahr (von Sp. 1)		Versuche		Aufgeklärte Fälle		Häufigkeitszahl
			absolut	%	absolut	%	absolut	%	
1	2	3	4	5	6	7	8	9	
1995	8.406	1,4	2.228	36,1	1.441	17,1	690	8,2	242,1
1996	7.440	1,3	-966	-11,5	1.358	18,3	655	8,8	214,3
1997	4.828	0,8	-2.612	-35,1	990	20,5	735	15,2	139,6
1998	3.396	0,6	-1.432	-29,7	780	23,0	286	8,4	99,1
1999	3.294	0,6	-102	-3,0	796	24,2	482	14,6	96,9
2000	2.672	0,5	-622	-18,9	691	25,9	394	14,7	78,9
2001	2.693	0,5	21	0,8	679	25,2	169	6,3	79,6
2002	2.024	0,3	-669	-24,8	463	22,9	136	6,7	59,7
2003	1.651	0,3	-373	-18,4	429	26,0	92	5,6	48,7
2004	1.531	0,3	-120	-7,3	394	25,7	144	9,4	45,2

D) Sonstige Angaben zum Tatverdächtigen

Merkmal		Insgesamt		Veränderung zum Vorjahr	
		absolut	%	absolut	%
		1	2	3	4
Tatverdächtige	männl.	82	92,1	26	46,4
	weibl.	7	7,9	-1	-12,5
	insges.	89	100,0	25	39,1
darunter:					
- alleinhandelnde Tatverdächtige	männl.	32	39,0	9	39,1
	weibl.	3	42,9	2	200,0
	insges.	35	39,3	11	45,8
- als Tatverdächtige bereits in Erscheinung getretene Personen	männl.	68	82,9	25	58,1
	weibl.	5	71,4	1	25,0
	insges.	73	82,0	26	55,3
- Konsumenten harter Drogen	männl.	3	3,7	3	0,0
	weibl.	0	0,0	0	0,0
	insges.	3	3,4	3	0,0
- unter Alkohol- einfluß	männl.	24	29,3	20	500,0
	weibl.	1	14,3	1	0,0
	insges.	25	28,1	21	525,0
- Schußwaffe mitgeführt	männl.	2	2,4	1	100,0
	weibl.	0	0,0	-1	-100,0
	insges.	2	2,2	0	0,0

E) Nichtdeutsche Tatverdächtige nach dem Grund des Aufenthaltes

Grund des Aufenthaltes	Insgesamt		Veränderung zum Vorjahr	
	absolut	%	absolut	%
	1	2	3	4
Insgesamt	20	100,0	11	122,2
davon:				
- Illegal aufhältlich	4	20,0	1	33,3
- Legal aufhältlich	16	80,0	10	166,7
davon:				
- Tourist / Durchreisender	5	31,3	1	25,0
- Student / Schüler	0	0,0	0	0,0
- Arbeitnehmer	0	0,0	0	0,0
- Gewerbetreibender	0	0,0	0	0,0
- Asylbewerber	0	0,0	0	0,0
- Sonstige	11	68,8	9	450,0

C) Tatverdächtige nach Altersgruppen, Geschlecht und Staatsangehörigkeit (Tatverdächtigenbelastung)

Geschlecht	Insgesamt	Kinder			Jugendliche			Heranwachs.			Erwachsene					Geschlecht
		unter 8 Jahre	im Alter von ... bis unter ... Jahre			8 bis unter 21 Jahre	im Alter von ... bis unter ... Jahre			60 und mehr Jahre	21 und mehr Jahre					
			8 - 14	14 - 18	18 - 21		21 - 25	25 - 30	30 - 40			40 - 50	50 - 60			
1	2	3	4	5	6	7	8	9	10	11	12	13				

Alle Staatsangehörigkeiten 100,0 %

männlich	82	0	7	10	26	43	11	3	12	11	1	1	39	männlich
%	92,1	0,0	8,5	12,2	31,7	52,4	13,4	3,7	14,6	13,4	1,2	1,2	47,6	%
TVBZ	5	x	9	14	47	21	12	3	4	4	0	0	3	TVBZ
weiblich	7	0	1	3	1	5	0	0	2	0	0	0	2	weiblich
%	7,9	0,0	14,3	42,9	14,3	71,4	0,0	0,0	28,6	0,0	0,0	0,0	28,6	%
TVBZ	0	x	1	4	2	2	0	0	1	0	0	0	0	TVBZ
insgesamt	89	0	8	13	27	48	11	3	14	11	1	1	41	insgesamt
%	100,0	0,0	9,0	14,6	30,3	53,9	12,4	3,4	15,7	12,4	1,1	1,1	46,1	%
TVBZ	3	x	5	9	25	12	6	1	3	2	0	0	2	TVBZ

Deutsche 77,5%

männlich	63	0	7	8	23	38	8	0	5	10	1	1	25	männlich
%	91,3	0,0	11,1	12,7	36,5	60,3	12,7	0,0	7,9	15,9	1,6	1,6	39,7	%
TVBZ	5	x	10	13	48	22	11	0	2	4	1	0	2	TVBZ
weiblich	6	0	1	2	1	4	0	0	2	0	0	0	2	weiblich
%	8,7	0,0	16,7	33,3	16,7	66,7	0,0	0,0	33,3	0,0	0,0	0,0	33,3	%
TVBZ	0	x	2	3	2	2	0	0	1	0	0	0	0	TVBZ
insgesamt	69	0	8	10	24	42	8	0	7	10	1	1	27	insgesamt
%	100,0	0,0	11,6	14,5	34,8	60,9	11,6	0,0	10,1	14,5	1,4	1,4	39,1	%
TVBZ	3	x	6	8	25	12	5	0	2	2	0	0	1	TVBZ

Nichtdeutsche 22,5%

männlich	19	0	0	2	3	5	3	3	7	1	0	0	14	männlich
%	95,0	0,0	0,0	10,5	15,8	26,3	15,8	15,8	36,8	5,3	0,0	0,0	73,7	%
TVBZ	9	x	0	20	40	16	20	11	12	2	0	0	7	TVBZ
weiblich	1	0	0	1	0	1	0	0	0	0	0	0	0	weiblich
%	5,0	0,0	0,0	100,0	0,0	100,0	0,0	0,0	0,0	0,0	0,0	0,0	0,0	%
TVBZ	1	x	0	11	0	3	0	0	0	0	0	0	0	TVBZ
insgesamt	20	0	0	3	3	6	3	3	7	1	0	0	14	insgesamt
%	100,0	0,0	0,0	15,0	15,0	30,0	15,0	15,0	35,0	5,0	0,0	0,0	70,0	%
TVBZ	5	x	0	16	20	10	9	6	7	1	0	0	4	TVBZ

darunter: Nichtdeutsche (ohne Illegale, Touristen - Durchreisende) 12,4%

männlich	11	0	0	1	3	4	1	1	4	1	0	0	7	männlich
%	100,0	0,0	0,0	9,1	27,3	36,4	9,1	9,1	36,4	9,1	0,0	0,0	63,6	%
TVBZ	5	x	0	10	40	13	7	4	7	2	0	0	4	TVBZ
weiblich	0	0	0	0	0	0	0	0	0	0	0	0	0	weiblich
%	0,0	0,0	0,0	0,0	0,0	0,0	0,0	0,0	0,0	0,0	0,0	0,0	0,0	%
TVBZ	0	x	0	0	0	0	0	0	0	0	0	0	0	TVBZ
insgesamt	11	0	0	1	3	4	1	1	4	1	0	0	7	insgesamt
%	100,0	0,0	0,0	9,1	27,3	36,4	9,1	9,1	36,4	9,1	0,0	0,0	63,6	%
TVBZ	3	x	0	5	20	6	3	2	4	1	0	0	2	TVBZ

H) Straftaten nach der Schadenshöhe (Wert des erlangten Gutes)

Schadensgruppe		Zahl der Fälle		
		absolut	%	
Schadenssumme		1	2	
	bis unter 15 EUR	318	28,0	
15	bis unter 50 EUR	81	7,1	
50	bis unter 250 EUR	320	28,1	
250	bis unter 500 EUR	164	14,4	
500	bis unter 2.500 EUR	224	19,7	
2.500	bis unter 5.000 EUR	23	2,0	
5.000	bis unter 25.000 EUR	7	0,6	
25.000	bis unter 50.000 EUR	0	0,0	
50.000	und mehr	0	0,0	

Schadenssumme in EUR	439.820	
Veränderung zum Vorjahr	-39.955	-8,3
Anteil am Gesamtschaden in %		0,0

**Deutsche und Nichtdeutsche
Tatverdächtige nach Altersgruppen (%)**

Die Proportionen der Säulen entsprechen den unterschiedlichen Summen jeder Wertserie

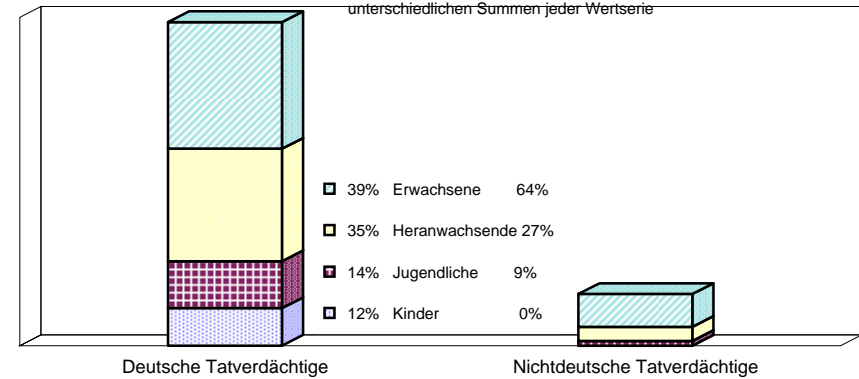

Nichtdeutsche ohne Illegale, Touristen/Durchreisende
 Einzeldaten siehe Tabelle C

**Erfasste und aufgeklärte Straftaten
- nach Kalenderjahren -**

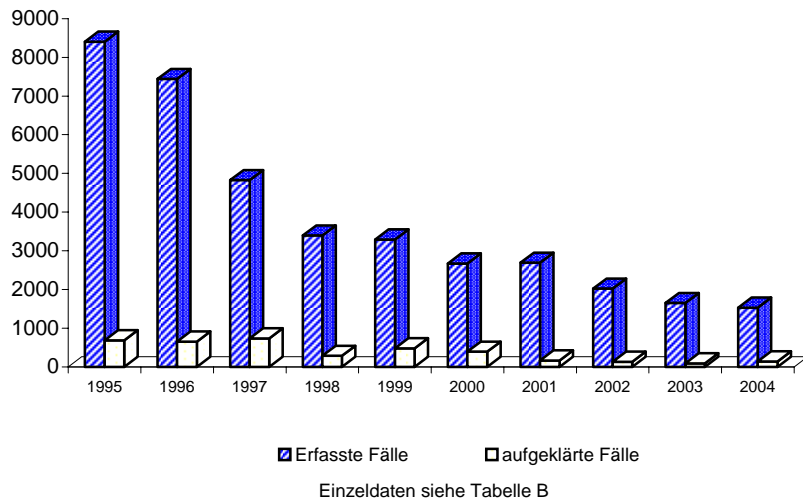

Tatverdächtigensbelastung nach Altersgruppen

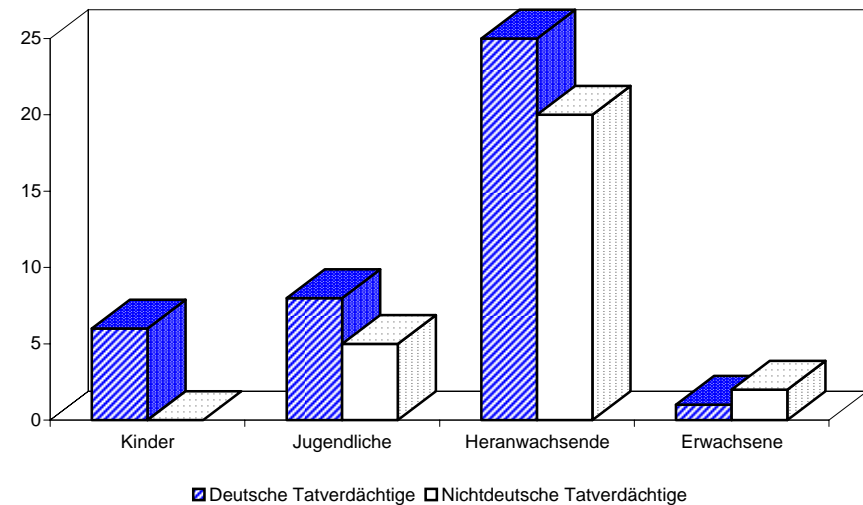

**Noch: Diebstahl unter erschwerenden Umständen (§§ 243 - 244a StGB)
- in/aus Wochenend- und Sommerhäusern (-lauben)
- von Fahrrädern**

Berlin 2004

4393

A) Straftaten

Merkmal	Insgesamt		Veränderung zum Vorjahr	
	absolut	%	absolut	%
	1	2	3	4
Erfasste Fälle				
Insgesamt	10	100,0	-6	-37,5
darunter:				
- versuchte Fälle	0	0,0	-1	-100,0
- aufgeklärte Fälle	1	10,0	0	0,0
- mit Schusswaffe				
- gedroht	0	0,0	0	0,0
- geschossen	0	0,0	0	0,0
Aufgeklärte Fälle				
Insgesamt	1	100,0	0	0,0
darunter begangen:				
- von allein handelnden Tatverdächtigen	1	100,0	0	0,0
- von bereits in Erscheinung getretenen Tatverdächtigen	1	100,0	0	0,0
- von Konsumenten harter Drogen	0	0,0	0	0,0
- von Tatverdächtigen unter Alkoholeinfluß	0	0,0	0	0,0
- unter Mitführung einer Schusswaffe	0	0,0	0	0,0

B) Erfasste Fälle, Versuche und aufgeklärte Fälle nach Kalenderjahren

Jahr	Erfasste Fälle	Anteil an allen Straftaten %	Veränderung zum Vorjahr (von Sp. 1)		Versuche		Aufgeklärte Fälle		Häufigkeitszahl
			absolut	%	absolut	%	absolut	%	
1	2	3	4	5	6	7	8	9	
1995	5	0,0	0	0,0	0	0,0	1	20,0	0,1
1996	4	0,0	-1	-20,0	0	0,0	1	25,0	0,1
1997	10	0,0	6	150,0	0	0,0	7	70,0	0,3
1998	17	0,0	7	70,0	0	0,0	1	5,9	0,5
1999	4	0,0	-13	-76,5	0	0,0	1	25,0	0,1
2000	21	0,0	17	425,0	0	0,0	1	4,8	0,6
2001	9	0,0	-12	-57,1	1	11,1	0	0,0	0,3
2002	18	0,0	9	100,0	0	0,0	0	0,0	0,5
2003	16	0,0	-2	-11,1	1	6,3	1	6,3	0,5
2004	10	0,0	-6	-37,5	0	0,0	1	10,0	0,3

C) Tatverdächtige nach Altersgruppen und Geschlecht

Geschlecht	Insgesamt	Kinder		Jugendl.	Heranw.	Erwachsene
		unter 8 Jahre	im Alter			21 und mehr Jahre
			von ... 8 - 14	bis unter ... 14 - 18	18 - 21	
1	2	3	4	5	6	
Alle Staatsangehörigkeiten						
männlich	1	0	0	0	1	0
%	100,0	0,0	0,0	0,0	100,0	0,0
TVBZ	0	x	0	0	2	0
weiblich	0	0	0	0	0	0
%	0,0	0,0	0,0	0,0	0,0	0,0
TVBZ	0	x	0	0	0	0
insgesamt	1	0	0	0	1	0
%	100,0	0,0	0,0	0,0	100,0	0,0
TVBZ	0	x	0	0	1	0
darunter:						
Nicht-deutsche	0	0	0	0	0	0

H) Straftaten nach der Schadenshöhe (Wert des erlangten Gutes)

Schadensgruppe	Zahl der Fälle	
	absolut	%
Schadenssumme	1	2
bis unter 15 EUR	0	0,0
bis unter 50 EUR	0	0,0
bis unter 250 EUR	3	30,0
bis unter 500 EUR	1	10,0
bis unter 2.500 EUR	6	60,0
bis unter 5.000 EUR	0	0,0
bis unter 25.000 EUR	0	0,0
bis unter 50.000 EUR	0	0,0
und mehr	0	0,0
Schadenssumme in EUR	6.123	
Veränderung zum Vorjahr	240	4,1
Anteil am Gesamtschaden in %		0,0

A) Straftaten

Merkmal	Insgesamt		Veränderung zum Vorjahr	
	absolut	%	absolut	%
	1	2	3	4
Erfasste Fälle				
Insgesamt	17.402	100,0	-1.335	-7,1
darunter:				
- versuchte Fälle	3.259	18,7	-662	-16,9
- aufgeklärte Fälle	767	4,4	182	31,1
- mit Schusswaffe				
- gedroht	0	0,0	0	0,0
- geschossen	0	0,0	0	0,0
Aufgeklärte Fälle				
Insgesamt	767	100,0	182	31,1
darunter begangen:				
- von allein handelnden Tatverdächtigen	507	66,1	131	34,8
- von bereits in Erscheinung getretenen Tatverdächtigen	741	96,6	183	32,8
- von Konsumenten harter Drogen	235	30,6	167	245,6
- von Tatverdächtigen unter Alkoholeinfluß	12	1,6	-42	-77,8
- unter Mitführung einer Schusswaffe	0	0,0	-1	-100,0

B) Erfasste Fälle, Versuche und aufgeklärte Fälle nach Kalenderjahren

Jahr	Erfasste Fälle	Anteil an allen Straftaten %	Veränderung zum Vorjahr (von Sp. 1)		Versuche		Aufgeklärte Fälle		Häufigkeitszahl
			absolut	%	absolut	%	absolut	%	
			3	4	5	6	7	8	
1995	18.277	3,1	218	1,2	1.994	10,9	758	4,1	526,4
1996	20.225	3,4	1.948	10,7	2.305	11,4	1.024	5,1	582,6
1997	19.572	3,3	-653	-3,2	1.950	10,0	1.018	5,2	565,9
1998	20.940	3,6	1.368	7,0	2.602	12,4	1.105	5,3	611,3
1999	20.268	3,5	-672	-3,2	3.662	18,1	1.074	5,3	596,3
2000	16.689	3,0	-3.579	-17,7	2.551	15,3	1.182	7,1	492,8
2001	17.900	3,1	1.211	7,3	3.030	16,9	896	5,0	529,2
2002	17.524	3,0	-376	-2,1	3.343	19,1	618	3,5	517,2
2003	18.737	3,3	1.213	6,9	3.921	20,9	585	3,1	552,3
2004	17.402	3,2	-1.335	-7,1	3.259	18,7	767	4,4	513,6

D) Sonstige Angaben zum Tatverdächtigen

Merkmal		Insgesamt		Veränderung zum Vorjahr	
		absolut	%	absolut	%
		1	2	3	4
Tatverdächtige	männl.	345	91,8	-13	-3,6
	weibl.	31	8,2	0	0,0
	insges.	376	100,0	-13	-3,3
darunter:					
- alleinhandelnde Tatverdächtige	männl.	154	44,6	-24	-13,5
	weibl.	15	48,4	2	15,4
	insges.	169	44,9	-22	-11,5
- als Tatverdächtige bereits in Erscheinung getretene Personen	männl.	291	84,3	-24	-7,6
	weibl.	15	48,4	-7	-31,8
	insges.	306	81,4	-31	-9,2
- Konsumenten harter Drogen	männl.	22	6,4	-8	-26,7
	weibl.	1	3,2	0	0,0
	insges.	23	6,1	-8	-25,8
- unter Alkohol- einfluß	männl.	13	3,8	-8	-38,1
	weibl.	0	0,0	-1	-100,0
	insges.	13	3,5	-9	-40,9
- Schusswaffe mitgeführt	männl.	0	0,0	-1	-100,0
	weibl.	0	0,0	0	0,0
	insges.	0	0,0	-1	-100,0

E) Nichtdeutsche Tatverdächtige nach dem Grund des Aufenthaltes

Grund des Aufenthaltes	Insgesamt		Veränderung zum Vorjahr	
	absolut	%	absolut	%
	1	2	3	4
Insgesamt	49	100,0	6	14,0
davon:				
- Illegal aufhältlich	3	6,1	3	0,0
- Legal aufhältlich	46	93,9	3	7,0
davon:				
- Tourist / Durchreisender	4	8,7	4	0,0
- Student / Schüler	2	4,3	-1	-33,3
- Arbeitnehmer	2	4,3	0	0,0
- Gewerbetreibender	0	0,0	0	0,0
- Asylbewerber	0	0,0	-1	-100,0
- Sonstige	38	82,6	1	2,7

C) Tatverdächtige nach Altersgruppen, Geschlecht und Staatsangehörigkeit (Tatverdächtigenbelastung)

Geschlecht	Insgesamt	Kinder			Jugendliche		Heranwachs.	Erwachsene					60 und mehr Jahre	21 und mehr Jahre	Geschlecht
		unter 8 Jahre	im Alter von ... bis unter ... Jahre			8 bis unter 21 Jahre	im Alter von ... bis unter ... Jahre								
			8 - 14	14 - 18	18 - 21		21 - 25	25 - 30	30 - 40	40 - 50	50 - 60				
1	2	3	4	5	6	7	8	9	10	11	12	13			
Alle Staatsangehörigkeiten														100,0 %	
männlich	345	0	14	96	56	166	60	33	43	28	9	6	179	männlich	
%	91,8	0,0	4,1	27,8	16,2	48,1	17,4	9,6	12,5	8,1	2,6	1,7	51,9	%	
TVBZ	23	x	17	134	101	80	67	28	15	10	4	2	14	TVBZ	
weiblich	31	0	1	4	8	13	6	2	4	3	2	1	18	weiblich	
%	8,2	0,0	3,2	12,9	25,8	41,9	19,4	6,5	12,9	9,7	6,5	3,2	58,1	%	
TVBZ	2	x	1	6	15	6	6	2	2	1	1	0	1	TVBZ	
insgesamt	376	0	15	100	64	179	66	35	47	31	11	7	197	insgesamt	
%	100,0	0,0	4,0	26,6	17,0	47,6	17,6	9,3	12,5	8,2	2,9	1,9	52,4	%	
TVBZ	12	x	9	71	58	44	36	15	9	6	3	1	7	TVBZ	
Deutsche														87,0%	
männlich	297	0	12	83	48	143	54	27	35	24	8	6	154	männlich	
%	90,8	0,0	4,0	27,9	16,2	48,1	18,2	9,1	11,8	8,1	2,7	2,0	51,9	%	
TVBZ	23	x	18	134	100	81	73	29	16	10	4	2	14	TVBZ	
weiblich	30	0	1	4	8	13	6	2	3	3	2	1	17	weiblich	
%	9,2	0,0	3,3	13,3	26,7	43,3	20,0	6,7	10,0	10,0	6,7	3,3	56,7	%	
TVBZ	2	x	2	7	17	8	8	2	1	1	1	0	1	TVBZ	
insgesamt	327	0	13	87	56	156	60	29	38	27	10	7	171	insgesamt	
%	100,0	0,0	4,0	26,6	17,1	47,7	18,3	8,9	11,6	8,3	3,1	2,1	52,3	%	
TVBZ	12	x	10	72	59	45	40	16	9	6	3	1	7	TVBZ	
Nichtdeutsche														13,0 %	
männlich	48	0	2	13	8	23	6	6	8	4	1	0	25	männlich	
%	98,0	0,0	4,2	27,1	16,7	47,9	12,5	12,5	16,7	8,3	2,1	0,0	52,1	%	
TVBZ	22	x	14	130	106	72	39	23	14	10	4	0	13	TVBZ	
weiblich	1	0	0	0	0	0	0	0	1	0	0	0	1	weiblich	
%	2,0	0,0	0,0	0,0	0,0	0,0	0,0	0,0	100,0	0,0	0,0	0,0	100,0	%	
TVBZ	1	x	0	0	0	0	0	0	2	0	0	0	1	TVBZ	
insgesamt	49	0	2	13	8	23	6	6	9	4	1	0	26	insgesamt	
%	100,0	0,0	4,1	26,5	16,3	46,9	12,2	12,2	18,4	8,2	2,0	0,0	53,1	%	
TVBZ	12	x	7	68	54	37	19	11	8	6	2	0	7	TVBZ	
darunter: Nichtdeutsche (ohne Illegale, Touristen - Durchreisende)														11,2 %	
männlich	41	0	2	13	7	22	5	3	6	4	1	0	19	männlich	
%	97,6	0,0	4,9	31,7	17,1	53,7	12,2	7,3	14,6	9,8	2,4	0,0	46,3	%	
TVBZ	19	x	14	130	93	69	33	11	10	10	4	0	10	TVBZ	
weiblich	1	0	0	0	0	0	0	0	1	0	0	0	1	weiblich	
%	2,4	0,0	0,0	0,0	0,0	0,0	0,0	0,0	100,0	0,0	0,0	0,0	100,0	%	
TVBZ	1	x	0	0	0	0	0	0	2	0	0	0	1	TVBZ	
insgesamt	42	0	2	13	7	22	5	3	7	4	1	0	20	insgesamt	
%	100,0	0,0	4,8	31,0	16,7	52,4	11,9	7,1	16,7	9,5	2,4	0,0	47,6	%	
TVBZ	10	x	7	68	48	36	16	6	7	6	2	0	6	TVBZ	

H) Straftaten nach der Schadenshöhe (Wert des erlangten Gutes)

Schadensgruppe			Zahl der Fälle	
			absolut	%
Schadenssumme			1	2
	bis unter	15 EUR	4.178	29,5
15	bis unter	50 EUR	498	3,5
50	bis unter	250 EUR	3.009	21,3
250	bis unter	500 EUR	2.423	17,1
500	bis unter	2.500 EUR	3.519	24,9
2.500	bis unter	5.000 EUR	359	2,5
5.000	bis unter	25.000 EUR	153	1,1
25.000	bis unter	50.000 EUR	3	0,0
50.000	und mehr		1	0,0

Schadenssumme in EUR	7.347.104	
Veränderung zum Vorjahr	-2.220.202	-23,2
Anteil am Gesamtschaden in %		0,8

**Deutsche und Nichtdeutsche
Tatverdächtige nach Altersgruppen (%)**

Die Proportionen der Säulen entsprechen den unterschiedlichen Summen jeder Wertserie

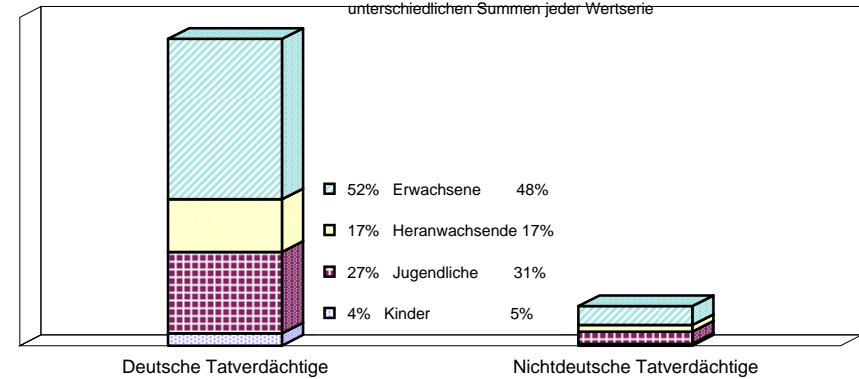

Nichtdeutsche ohne Illegale, Touristen/Durchreisende
 Einzeldaten siehe Tabelle C

**Erfasste und aufgeklärte Straftaten
- nach Kalenderjahren -**

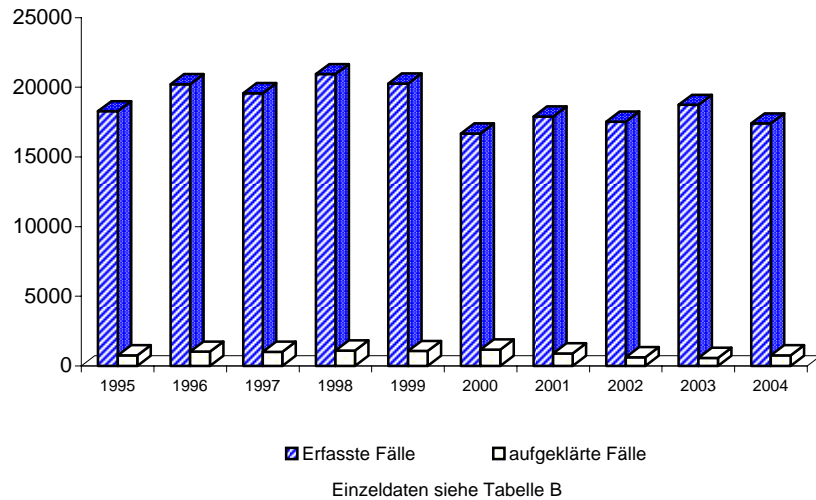

Tatverdächtigensbelastung nach Altersgruppen

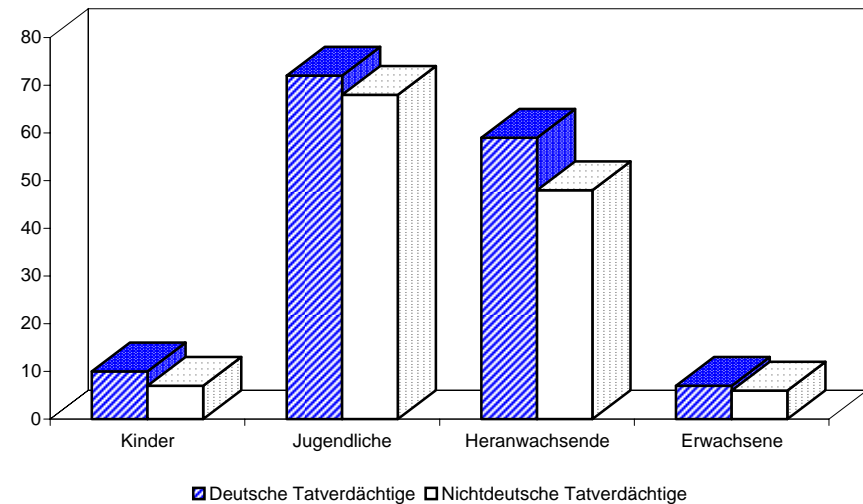

Noch: Diebstahl unter erschwerenden Umständen (§§ 243 - 244a StGB)
- in/aus Boden-, Kellerräumen und Waschküchen
- von Mopeds und Krafträdern

A) Straftaten

Merkmal	Insgesamt		Veränderung zum Vorjahr	
	absolut	%	absolut	%
	1	2	3	4
Erfasste Fälle				
Insgesamt	36	100,0	21	140,0
darunter:				
- versuchte Fälle	9	25,0	8	800,0
- aufgeklärte Fälle	0	0,0	-1	-100,0
- mit Schusswaffe				
- gedroht	0	0,0	0	0,0
- geschossen	0	0,0	0	0,0
Aufgeklärte Fälle				
Insgesamt	0	0,0	-1	-100,0
darunter begangen:				
- von allein handelnden Tatverdächtigen	0	0,0	0	0,0
- von bereits in Erscheinung getretenen Tatverdächtigen	0	0,0	-1	-100,0
- von Konsumenten harter Drogen	0	0,0	-1	-100,0
- von Tatverdächtigen unter Alkoholeinfluß	0	0,0	0	0,0
- unter Mitführung einer Schusswaffe	0	0,0	0	0,0

B) Erfasste Fälle, Versuche und aufgeklärte Fälle nach Kalenderjahren

Jahr	Erfasste Fälle	Anteil an allen Straftaten %	Veränderung zum Vorjahr (von Sp. 1)		Versuche		Aufgeklärte Fälle		Häufigkeitszahl
			absolut	%	absolut	%	absolut	%	
1	2	3	4	5	6	7	8	9	
1995	50	0,0	42	525,0	1	2,0	7	14,0	1,4
1996	25	0,0	-25	-50,0	5	20,0	2	8,0	0,7
1997	6	0,0	-19	-76,0	0	0,0	0	0,0	0,2
1998	8	0,0	2	33,3	0	0,0	0	0,0	0,2
1999	2	0,0	-6	-75,0	1	50,0	1	50,0	0,1
2000	6	0,0	4	200,0	1	16,7	2	33,3	0,2
2001	30	0,0	24	400,0	7	23,3	0	0,0	0,9
2002	23	0,0	-7	-23,3	6	26,1	1	4,3	0,7
2003	15	0,0	-8	-34,8	1	6,7	1	6,7	0,4
2004	36	0,0	21	140,0	9	25,0	0	0,0	1,1

C) Tatverdächtige nach Altersgruppen und Geschlecht

Geschlecht	Insgesamt	Kinder		Jugendl.	Heranw.	Erwachsene
		unter 8 Jahre	im Alter von ... bis unter ... Jahre			21 und mehr Jahre
			8 - 14	14 - 18	18 - 21	
1	2	3	4	5	6	
Alle Staatsangehörigkeiten						
männlich	0	0	0	0	0	0
%	0,0	0,0	0,0	0,0	0,0	0,0
TVBZ	0	x	0	0	0	0
weiblich	0	0	0	0	0	0
%	0,0	0,0	0,0	0,0	0,0	0,0
TVBZ	0	x	0	0	0	0
insgesamt	0	0	0	0	0	0
%	0,0	0,0	0,0	0,0	0,0	0,0
TVBZ	0	x	0	0	0	0
darunter:						
Nicht-deutsche	0	0	0	0	0	0

H) Straftaten nach der Schadenshöhe (Wert des erlangten Gutes)

Schadensgruppe	Zahl der Fälle	
	absolut	%
Schadenssumme	1	2
bis unter 15 EUR	16	59,3
bis unter 50 EUR	0	0,0
bis unter 250 EUR	4	14,8
bis unter 500 EUR	2	7,4
bis unter 2.500 EUR	5	18,5
bis unter 5.000 EUR	0	0,0
bis unter 25.000 EUR	0	0,0
bis unter 50.000 EUR	0	0,0
und mehr	0	0,0
Schadenssumme in EUR	5.333	
Veränderung zum Vorjahr	-382	-6,7
Anteil am Gesamtschaden in %		0,0

Noch: Diebstahl unter erschwerenden Umständen (§§ 243 - 244a StGB)
- in/aus Boden-, Kellerräumen und Waschküchen
- von Fahrrädern

Berlin 2004

4403

A) Straftaten

Merkmal	Insgesamt		Veränderung zum Vorjahr	
	absolut	%	absolut	%
	1	2	3	4
Erfasste Fälle				
Insgesamt	3.257	100,0	-552	-14,5
darunter:				
- versuchte Fälle	99	3,0	-56	-36,1
- aufgeklärte Fälle	154	4,7	75	94,9
- mit Schußwaffe				
- gedroht	0	0,0	0	0,0
- geschossen	0	0,0	0	0,0
Aufgeklärte Fälle				
Insgesamt	154	100,0	75	94,9
darunter begangen:				
- von allein handelnden Tatverdächtigen	123	79,9	61	98,4
- von bereits in Erscheinung getretenen Tatverdächtigen	149	96,8	73	96,1
- von Konsumenten harter Drogen	41	26,6	35	83,3
- von Tatverdächtigen unter Alkoholeinfluß	2	1,3	-3	-60,0
- unter Mitführung einer Schußwaffe	0	0,0	0	0,0

B) Erfasste Fälle, Versuche und aufgeklärte Fälle nach Kalenderjahren

Jahr	Erfasste Fälle	Anteil an allen Straftaten %	Veränderung zum Vorjahr (von Sp. 1)		Versuche		Aufgeklärte Fälle		Häufigkeitszahl
			absolut	%	absolut	%	absolut	%	
			3	4	5	6	7	8	
1995	6.378	1,1	-697	-9,9	30	0,5	241	3,8	183,7
1996	6.898	1,2	520	8,2	69	1,0	227	3,3	198,7
1997	6.296	1,1	-602	-8,7	54	0,9	228	3,6	182,0
1998	5.725	1,0	-571	-9,1	40	0,7	244	4,3	167,1
1999	4.928	0,9	-797	-13,9	37	0,8	218	4,4	145,0
2000	4.085	0,7	-843	-17,1	35	0,9	151	3,7	120,6
2001	3.525	0,6	-560	-13,7	54	1,5	141	4,0	104,2
2002	3.662	0,6	137	3,9	99	2,7	117	3,2	108,1
2003	3.809	0,7	147	4,0	155	4,1	79	2,1	112,3
2004	3.257	0,6	-552	-14,5	99	3,0	154	4,7	96,1

D) Sonstige Angaben zum Tatverdächtigen

Merkmal		Insgesamt		Veränderung zum Vorjahr	
		absolut	%	absolut	%
		1	2	3	4
Tatverdächtige	männl.	94	93,1	6	6,8
	weibl.	7	6,9	6	600,0
	insges.	101	100,0	12	13,5
darunter:					
- alleinhandelnde Tatverdächtige	männl.	49	52,1	-3	-5,8
	weibl.	4	57,1	3	300,0
	insges.	53	52,5	0	0,0
- als Tatverdächtige bereits in Erscheinung getretene Personen	männl.	87	92,6	4	4,8
	weibl.	6	85,7	5	500,0
	insges.	93	92,1	9	10,7
- Konsumenten harter Drogen	männl.	8	8,5	3	60,0
	weibl.	1	14,3	0	0,0
	insges.	9	8,9	3	50,0
- unter Alkohol- einfluß	männl.	2	2,1	-4	-66,7
	weibl.	0	0,0	0	0,0
	insges.	2	2,0	-4	-66,7
- Schußwaffe mitgeführt	männl.	0	0,0	0	0,0
	weibl.	0	0,0	0	0,0
	insges.	0	0,0	0	0,0

E) Nichtdeutsche Tatverdächtige nach dem Grund des Aufenthaltes

Grund des Aufenthaltes	Insgesamt		Veränderung zum Vorjahr	
	absolut	%	absolut	%
	1	2	3	4
Insgesamt	12	100,0	5	71,4
davon:				
- Illegal aufhältlich	2	16,7	2	0,0
- Legal aufhältlich	10	83,3	3	42,9
davon:				
- Tourist / Durchreisender	1	10,0	1	0,0
- Student / Schüler	0	0,0	-1	-100,0
- Arbeitnehmer	1	10,0	1	0,0
- Gewerbetreibender	0	0,0	0	0,0
- Asylbewerber	0	0,0	-1	-100,0
- Sonstige	8	80,0	3	60,0

Noch: Diebstahl unter erschwerenden Umständen (§§ 243 - 244a StGB)
- in/aus Boden-, Kellerräumen und Waschküchen
- von Fahrrädern

Berlin 2004

4403

C) Tatverdächtige nach Altersgruppen, Geschlecht und Staatsangehörigkeit (Tatverdächtigenbelastung)

Geschlecht	Insgesamt	Kinder			Jugendliche			Heranwachs.			Erwachsene					Geschlecht
		unter 8 Jahre	im Alter von ... bis unter ... Jahre			8 bis unter 21 Jahre	im Alter von ... bis unter ... Jahre			60 und mehr Jahre	21 und mehr Jahre					
			8 - 14	14 - 18	18 - 21		21 - 25	25 - 30	30 - 40			40 - 50	50 - 60			
1	2	3	4	5	6	7	8	9	10	11	12	13				

Alle Staatsangehörigkeiten 100,0 %

männlich	94	0	4	23	17	44	17	12	8	8	1	4	50	männlich
%	93,1	0,0	4,3	24,5	18,1	46,8	18,1	12,8	8,5	8,5	1,1	4,3	53,2	%
TVBZ	6	x	5	32	31	21	19	10	3	3	0	1	4	TVBZ
weiblich	7	0	1	0	1	2	2	1	1	0	0	1	5	weiblich
%	6,9	0,0	14,3	0,0	14,3	28,6	28,6	14,3	14,3	0,0	0,0	14,3	71,4	%
TVBZ	0	x	1	0	2	1	2	1	0	0	0	0	0	TVBZ
insgesamt	101	0	5	23	18	46	19	13	9	8	1	5	55	insgesamt
%	100,0	0,0	5,0	22,8	17,8	45,5	18,8	12,9	8,9	7,9	1,0	5,0	54,5	%
TVBZ	3	x	3	16	16	11	10	5	2	2	0	1	2	TVBZ

Deutsche 88,1%

männlich	82	0	4	19	15	38	16	10	7	6	1	4	44	männlich
%	92,1	0,0	4,9	23,2	18,3	46,3	19,5	12,2	8,5	7,3	1,2	4,9	53,7	%
TVBZ	6	x	6	31	31	22	21	11	3	3	1	1	4	TVBZ
weiblich	7	0	1	0	1	2	2	1	1	0	0	1	5	weiblich
%	7,9	0,0	14,3	0,0	14,3	28,6	28,6	14,3	14,3	0,0	0,0	14,3	71,4	%
TVBZ	0	x	2	0	2	1	3	1	0	0	0	0	0	TVBZ
insgesamt	89	0	5	19	16	40	18	11	8	6	1	5	49	insgesamt
%	100,0	0,0	5,6	21,3	18,0	44,9	20,2	12,4	9,0	6,7	1,1	5,6	55,1	%
TVBZ	3	x	4	16	17	12	12	6	2	1	0	1	2	TVBZ

Nichtdeutsche 11,9 %

männlich	12	0	0	4	2	6	1	2	1	2	0	0	6	männlich
%	100,0	0,0	0,0	33,3	16,7	50,0	8,3	16,7	8,3	16,7	0,0	0,0	50,0	%
TVBZ	5	x	0	40	27	19	7	8	2	5	0	0	3	TVBZ
weiblich	0	0	0	0	0	0	0	0	0	0	0	0	0	weiblich
%	0,0	0,0	0,0	0,0	0,0	0,0	0,0	0,0	0,0	0,0	0,0	0,0	0,0	%
TVBZ	0	x	0	0	0	0	0	0	0	0	0	0	0	TVBZ
insgesamt	12	0	0	4	2	6	1	2	1	2	0	0	6	insgesamt
%	100,0	0,0	0,0	33,3	16,7	50,0	8,3	16,7	8,3	16,7	0,0	0,0	50,0	%
TVBZ	3	x	0	21	14	10	3	4	1	3	0	0	2	TVBZ

darunter: Nichtdeutsche (ohne Illegale, Touristen - Durchreisende) 8,9 %

männlich	9	0	0	4	2	6	0	1	0	2	0	0	3	männlich
%	100,0	0,0	0,0	44,4	22,2	66,7	0,0	11,1	0,0	22,2	0,0	0,0	33,3	%
TVBZ	4	x	0	40	27	19	0	4	0	5	0	0	2	TVBZ
weiblich	0	0	0	0	0	0	0	0	0	0	0	0	0	weiblich
%	0,0	0,0	0,0	0,0	0,0	0,0	0,0	0,0	0,0	0,0	0,0	0,0	0,0	%
TVBZ	0	x	0	0	0	0	0	0	0	0	0	0	0	TVBZ
insgesamt	9	0	0	4	2	6	0	1	0	2	0	0	3	insgesamt
%	100,0	0,0	0,0	44,4	22,2	66,7	0,0	11,1	0,0	22,2	0,0	0,0	33,3	%
TVBZ	2	x	0	21	14	10	0	2	0	3	0	0	1	TVBZ

Noch: Diebstahl unter erschwerenden Umständen (§§ 243 - 244a StGB)
 - in/aus Boden-, Kellerräumen und Waschküchen
 - von Fahrrädern

Berlin 2004

4403

H) Straftaten nach der Schadenshöhe (Wert des erlangten Gutes)

Schadensgruppe	Zahl der Fälle	
	absolut	%
Schadenssumme	1	2
bis unter 15 EUR	270	8,5
15 bis unter 50 EUR	38	1,2
50 bis unter 250 EUR	819	25,9
250 bis unter 500 EUR	966	30,6
500 bis unter 2.500 EUR	985	31,2
2.500 bis unter 5.000 EUR	62	2,0
5.000 bis unter 25.000 EUR	18	0,6
25.000 bis unter 50.000 EUR	0	0,0
50.000 und mehr	0	0,0

Schadenssumme in EUR	1.694.723	
Veränderung zum Vorjahr	-1.188.075	-41,2
Anteil am Gesamtschaden in %		0,2

Deutsche und Nichtdeutsche Tatverdächtige nach Altersgruppen (%)

Die Proportionen der Säulen entsprechen den unterschiedlichen Summen jeder Wertserie

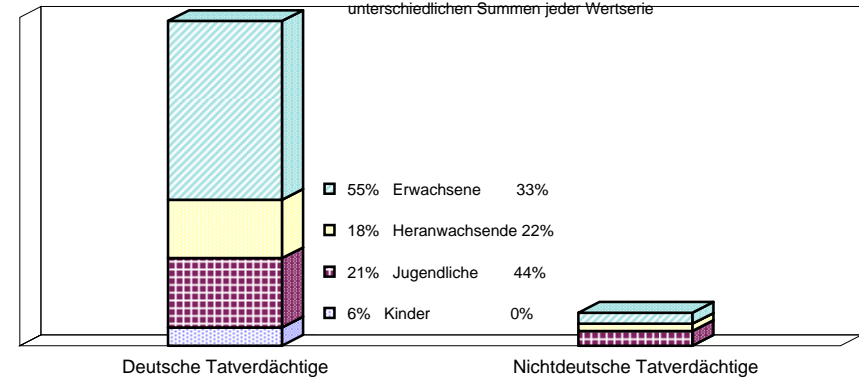

Nichtdeutsche ohne Illegale, Touristen/Durchreisende
 Einzeldaten siehe Tabelle C

Erfasste und aufgeklärte Straftaten - nach Kalenderjahren -

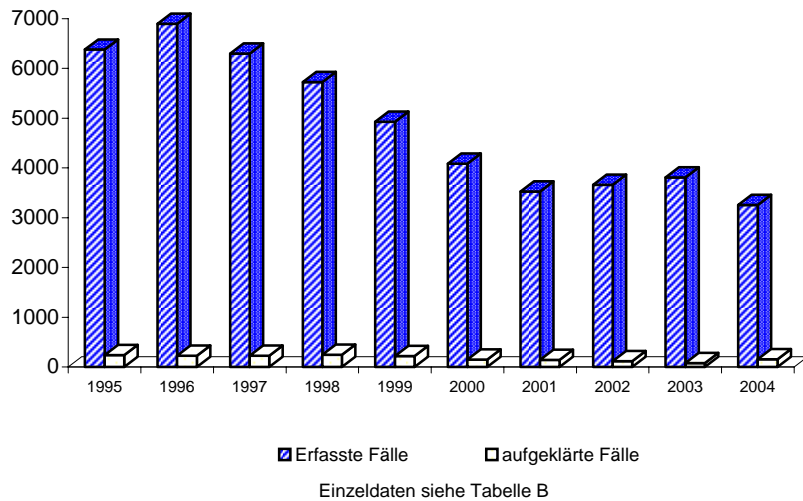

Tatverdächtigensbelastung nach Altersgruppen

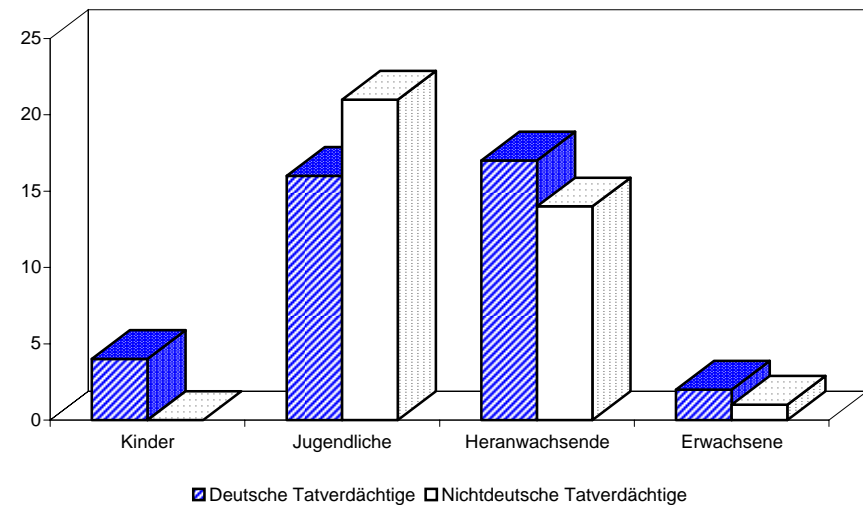

Noch: Diebstahl unter erschwerenden Umständen (§§ 243 - 244a StGB)
- in/aus Boden-, Kellerräumen und Waschküchen
- von Antiquitäten, Kunst- und sakralen Gegenständen

A) Straftaten

Merkmal	Insgesamt		Veränderung zum Vorjahr	
	absolut	%	absolut	%
	1	2	3	4
Erfasste Fälle				
Insgesamt	23	100,0	10	76,9
darunter:				
- versuchte Fälle	1	4,3	0	0,0
- aufgeklärte Fälle	0	0,0	0	0,0
- mit Schusswaffe				
- gedroht	0	0,0	0	0,0
- geschossen	0	0,0	0	0,0
Aufgeklärte Fälle				
Insgesamt	0	0,0	0	0,0
darunter begangen:				
- von allein handelnden Tatverdächtigen	0	0,0	0	0,0
- von bereits in Erscheinung getretenen Tatverdächtigen	0	0,0	0	0,0
- von Konsumenten harter Drogen	0	0,0	0	0,0
- von Tatverdächtigen unter Alkoholeinfluß	0	0,0	0	0,0
- unter Mitführung einer Schusswaffe	0	0,0	0	0,0

B) Erfasste Fälle, Versuche und aufgeklärte Fälle nach Kalenderjahren

Jahr	Erfasste Fälle	Anteil an allen Straftaten %	Veränderung zum Vorjahr (von Sp. 1)		Versuche		Aufgeklärte Fälle		Häufigkeitszahl
			absolut	%	absolut	%	absolut	%	
1	2	3	4	5	6	7	8	9	
1995	1	0,0	-3	-75,0	0	0,0	0	0,0	0,0
1996	2	0,0	1	100,0	0	0,0	0	0,0	0,1
1997	1	0,0	-1	-50,0	0	0,0	1	100,0	0,0
1998	4	0,0	3	300,0	0	0,0	0	0,0	0,1
1999	7	0,0	3	75,0	0	0,0	1	14,3	0,2
2000	3	0,0	-4	-57,1	0	0,0	0	0,0	0,1
2001	8	0,0	5	166,7	0	0,0	1	12,5	0,2
2002	3	0,0	-5	-62,5	0	0,0	1	33,3	0,1
2003	13	0,0	10	333,3	1	7,7	0	0,0	0,4
2004	23	0,0	10	76,9	1	4,3	0	0,0	0,7

C) Tatverdächtige nach Altersgruppen und Geschlecht

Geschlecht	Insgesamt	Kinder		Jugendl.	Heranw.	Erwachsene
		unter 8 Jahre	im Alter			21 und mehr Jahre
			von ... 8 - 14	bis unter ... 14 - 18	18 - 21	
1	2	3	4	5	6	
Alle Staatsangehörigkeiten						
männlich	0	0	0	0	0	0
%	0,0	0,0	0,0	0,0	0,0	0,0
TVBZ	0	x	0	0	0	0
weiblich	0	0	0	0	0	0
%	0,0	0,0	0,0	0,0	0,0	0,0
TVBZ	0	x	0	0	0	0
insgesamt	0	0	0	0	0	0
%	0,0	0,0	0,0	0,0	0,0	0,0
TVBZ	0	x	0	0	0	0
darunter:						
Nicht-deutsche	0	0	0	0	0	0

H) Straftaten nach der Schadenshöhe (Wert des erlangten Gutes)

Schadensgruppe	Zahl der Fälle	
	absolut	%
Schadenssumme	1	2
bis unter 15 EUR	8	36,4
bis unter 50 EUR	0	0,0
bis unter 250 EUR	2	9,1
bis unter 500 EUR	1	4,5
bis unter 2.500 EUR	8	36,4
bis unter 5.000 EUR	3	13,6
bis unter 25.000 EUR	0	0,0
bis unter 50.000 EUR	0	0,0
und mehr	0	0,0
Schadenssumme in EUR	20.745	
Veränderung zum Vorjahr	-595.405	-96,6
Anteil am Gesamtschaden in %		0,0

**Noch: Diebstahl unter erschwerenden Umständen (§§ 243 - 244a StGB)
- in/aus überwiegend unbezogenen Neubauten, Rohbauten, Baubuden und Baustellen**

Berlin 2004

4450

A) Straftaten

Merkmal	Insgesamt		Veränderung zum Vorjahr	
	absolut	%	absolut	%
	1	2	3	4
Erfasste Fälle				
Insgesamt	1.738	100,0	-123	-6,6
darunter:				
- versuchte Fälle	160	9,2	-46	-22,3
- aufgeklärte Fälle	73	4,2	-48	-39,7
- mit Schußwaffe				
- gedroht	0	0,0	0	0,0
- geschossen	0	0,0	0	0,0
Aufgeklärte Fälle				
Insgesamt	73	100,0	-48	-39,7
darunter begangen:				
- von allein handelnden Tatverdächtigen	37	50,7	-5	-11,9
- von bereits in Erscheinung getretenen Tatverdächtigen	59	80,8	-43	-42,2
- von Konsumenten harter Drogen	5	6,8	4	400,0
- von Tatverdächtigen unter Alkoholeinfluß	4	5,5	-33	-89,2
- unter Mitführung einer Schußwaffe	1	1,4	-2	-66,7

B) Erfasste Fälle, Versuche und aufgeklärte Fälle nach Kalenderjahren

Jahr	Erfasste Fälle	Anteil an allen Straftaten %	Veränderung zum Vorjahr (von Sp. 1)		Versuche		Aufgeklärte Fälle		Häufigkeitszahl
			absolut	%	absolut	%	absolut	%	
			3	4	5	6	7	8	
1995	4.826	0,8	160	3,4	388	8,0	231	4,8	139,0
1996	4.667	0,8	-159	-3,3	375	8,0	267	5,7	134,4
1997	5.300	0,9	633	13,6	365	6,9	256	4,8	153,2
1998	5.505	0,9	205	3,9	458	8,3	793	14,4	160,7
1999	4.531	0,8	-974	-17,7	363	8,0	240	5,3	133,3
2000	3.417	0,6	-1.114	-24,6	303	8,9	180	5,3	100,9
2001	2.918	0,5	-499	-14,6	279	9,6	271	9,3	86,3
2002	2.116	0,4	-802	-27,5	180	8,5	87	4,1	62,4
2003	1.861	0,3	-255	-12,1	206	11,1	121	6,5	54,9
2004	1.738	0,3	-123	-6,6	160	9,2	73	4,2	51,3

Achtung! 1998 Fehlerfassung von 520 erfassten und aufgeklärten Fällen

D) Sonstige Angaben zum Tatverdächtigen

Merkmal		Insgesamt		Veränderung zum Vorjahr	
		absolut	%	absolut	%
		1	2	3	4
Tatverdächtige	männl.	101	99,0	-17	-14,4
	weibl.	1	1,0	-11	-91,7
	insges.	102	100,0	-28	-21,5
darunter:					
- alleinhandelnde Tatverdächtige	männl.	32	31,7	-4	-11,1
	weibl.	0	0,0	-1	-100,0
	insges.	32	31,4	-5	-13,5
- als Tatverdächtige bereits in Erscheinung getretene Personen	männl.	74	73,3	-4	-5,1
	weibl.	1	100,0	-4	-80,0
	insges.	75	73,5	-8	-9,6
- Konsumenten harter Drogen	männl.	4	4,0	3	300,0
	weibl.	0	0,0	0	0,0
	insges.	4	3,9	3	300,0
- unter Alkohol- einfluß	männl.	11	10,9	0	0,0
	weibl.	0	0,0	-1	-100,0
	insges.	11	10,8	-1	-8,3
- Schußwaffe mitgeführt	männl.	2	2,0	-2	-50,0
	weibl.	0	0,0	0	0,0
	insges.	2	2,0	-2	-50,0

E) Nichtdeutsche Tatverdächtige nach dem Grund des Aufenthaltes

Grund des Aufenthaltes	Insgesamt		Veränderung zum Vorjahr	
	absolut	%	absolut	%
	1	2	3	4
Insgesamt	27	100,0	-3	-10,0
davon:				
- Illegal aufhältlich	3	11,1	-2	-40,0
- Legal aufhältlich	24	88,9	-1	-4,0
davon:				
- Tourist / Durchreisender	2	8,3	-2	-50,0
- Student / Schüler	1	4,2	0	0,0
- Arbeitnehmer	1	4,2	-1	-50,0
- Gewerbetreibender	0	0,0	0	0,0
- Asylbewerber	0	0,0	-4	-100,0
- Sonstige	20	83,3	6	42,9

**Noch: Diebstahl unter erschwerenden Umständen (§§ 243 - 244a StGB)
- in/aus überwiegend unbezogenen Neubauten, Rohbauten, Baubuden und Baustellen**

Berlin 2004

4450

C) Tatverdächtige nach Altersgruppen, Geschlecht und Staatsangehörigkeit (Tatverdächtigenbelastung)

Geschlecht	Insgesamt	Kinder			Jugendliche	Heranwachs.	Erwachsene						Geschlecht	
		unter 8 Jahre	im Alter von ... bis unter ... Jahre			8 bis unter 21 Jahre	im Alter von ... bis unter ... Jahre					60 und mehr Jahre		21 und mehr Jahre
			8 - 14	14 - 18	18 - 21		21 - 25	25 - 30	30 - 40	40 - 50	50 - 60			
1	2	3	4	5	6	7	8	9	10	11	12	13		

Alle Staatsangehörigkeiten													100,0 %	
männlich	101	0	7	30	5	42	11	12	17	18	0	1	59	männlich
%	99,0	0,0	6,9	29,7	5,0	41,6	10,9	11,9	16,8	17,8	0,0	1,0	58,4	%
TVBZ	7	x	9	42	9	20	12	10	6	7	0	0	5	TVBZ
weiblich	1	0	0	0	0	0	0	1	0	0	0	0	1	weiblich
%	1,0	0,0	0,0	0,0	0,0	0,0	0,0	100,0	0,0	0,0	0,0	0,0	100,0	%
TVBZ	0	x	0	0	0	0	0	1	0	0	0	0	0	TVBZ
insgesamt	102	0	7	30	5	42	11	13	17	18	0	1	60	insgesamt
%	100,0	0,0	6,9	29,4	4,9	41,2	10,8	12,7	16,7	17,6	0,0	1,0	58,8	%
TVBZ	3	x	4	21	5	10	6	5	3	3	0	0	2	TVBZ

Deutsche													73,5%	
männlich	75	0	5	28	4	37	6	9	9	14	0	0	38	männlich
%	100,0	0,0	6,7	37,3	5,3	49,3	8,0	12,0	12,0	18,7	0,0	0,0	50,7	%
TVBZ	6	x	7	45	8	21	8	10	4	6	0	0	3	TVBZ
weiblich	0	0	0	0	0	0	0	0	0	0	0	0	0	weiblich
%	0,0	0,0	0,0	0,0	0,0	0,0	0,0	0,0	0,0	0,0	0,0	0,0	0,0	%
TVBZ	0	x	0	0	0	0	0	0	0	0	0	0	0	TVBZ
insgesamt	75	0	5	28	4	37	6	9	9	14	0	0	38	insgesamt
%	100,0	0,0	6,7	37,3	5,3	49,3	8,0	12,0	12,0	18,7	0,0	0,0	50,7	%
TVBZ	3	x	4	23	4	11	4	5	2	3	0	0	2	TVBZ

Nichtdeutsche													26,5 %	
männlich	26	0	2	2	1	5	5	3	8	4	0	1	21	männlich
%	96,3	0,0	7,7	7,7	3,8	19,2	19,2	11,5	30,8	15,4	0,0	3,8	80,8	%
TVBZ	12	x	14	20	13	16	33	11	14	10	0	4	11	TVBZ
weiblich	1	0	0	0	0	0	0	1	0	0	0	0	1	weiblich
%	3,7	0,0	0,0	0,0	0,0	0,0	0,0	100,0	0,0	0,0	0,0	0,0	100,0	%
TVBZ	1	x	0	0	0	0	0	4	0	0	0	0	1	TVBZ
insgesamt	27	0	2	2	1	5	5	4	8	4	0	1	22	insgesamt
%	100,0	0,0	7,4	7,4	3,7	18,5	18,5	14,8	29,6	14,8	0,0	3,7	81,5	%
TVBZ	6	x	7	10	7	8	16	8	7	6	0	2	6	TVBZ

darunter: Nichtdeutsche (ohne Illegale, Touristen - Durchreisende)													21,6 %	
männlich	21	0	2	2	1	5	4	3	5	3	0	1	16	männlich
%	95,5	0,0	9,5	9,5	4,8	23,8	19,0	14,3	23,8	14,3	0,0	4,8	76,2	%
TVBZ	10	x	14	20	13	16	26	11	9	7	0	4	8	TVBZ
weiblich	1	0	0	0	0	0	0	1	0	0	0	0	1	weiblich
%	4,5	0,0	0,0	0,0	0,0	0,0	0,0	100,0	0,0	0,0	0,0	0,0	100,0	%
TVBZ	1	x	0	0	0	0	0	4	0	0	0	0	1	TVBZ
insgesamt	22	0	2	2	1	5	4	4	5	3	0	1	17	insgesamt
%	100,0	0,0	9,1	9,1	4,5	22,7	18,2	18,2	22,7	13,6	0,0	4,5	77,3	%
TVBZ	5	x	7	10	7	8	13	8	5	4	0	2	5	TVBZ

H) Straftaten nach der Schadenshöhe (Wert des erlangten Gutes)

Schadensgruppe		Zahl der Fälle		
		absolut	%	
Schadenssumme		1	2	
	bis unter 15 EUR	298	18,9	
15	bis unter 50 EUR	25	1,6	
50	bis unter 250 EUR	109	6,9	
250	bis unter 500 EUR	116	7,4	
500	bis unter 2.500 EUR	565	35,8	
2.500	bis unter 5.000 EUR	212	13,4	
5.000	bis unter 25.000 EUR	234	14,8	
25.000	bis unter 50.000 EUR	13	0,8	
50.000	und mehr	6	0,4	

Schadenssumme in EUR	4.410.464	
Veränderung zum Vorjahr	-56.407	-1,3
Anteil am Gesamtschaden in %		0,5

**Deutsche und Nichtdeutsche
Tatverdächtige nach Altersgruppen (%)**

Die Proportionen der Säulen entsprechen den unterschiedlichen Summen jeder Wertserie

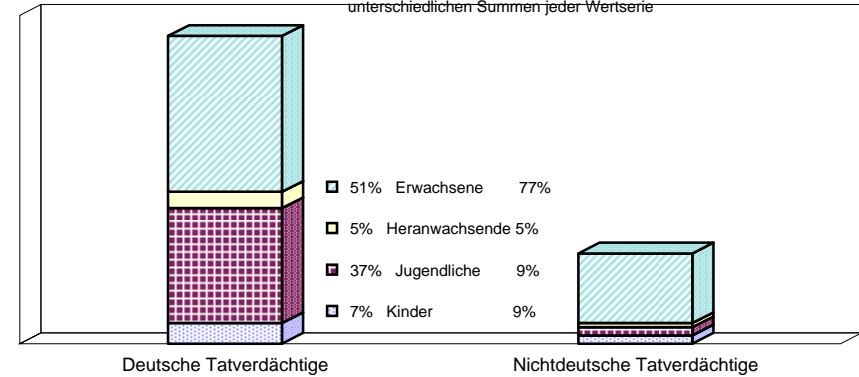

Nichtdeutsche ohne Illegale, Touristen/Durchreisende
 Einzeldaten siehe Tabelle C

**Erfasste und aufgeklärte Straftaten
- nach Kalenderjahren -**

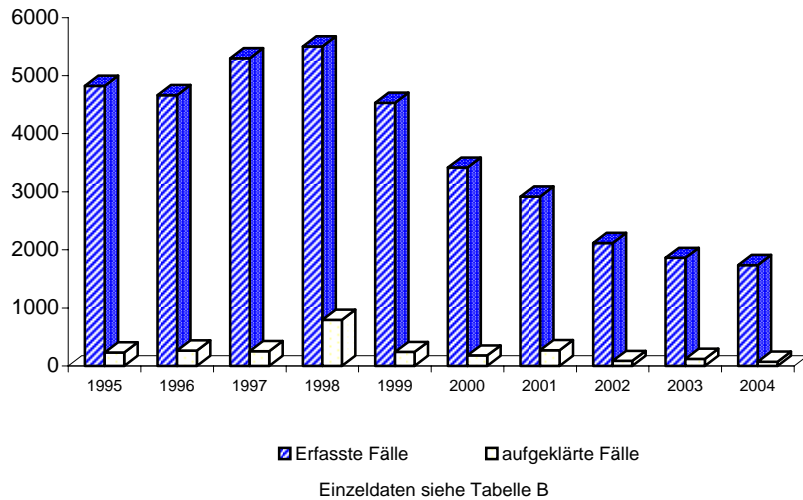

Tatverdächtigensbelastung nach Altersgruppen

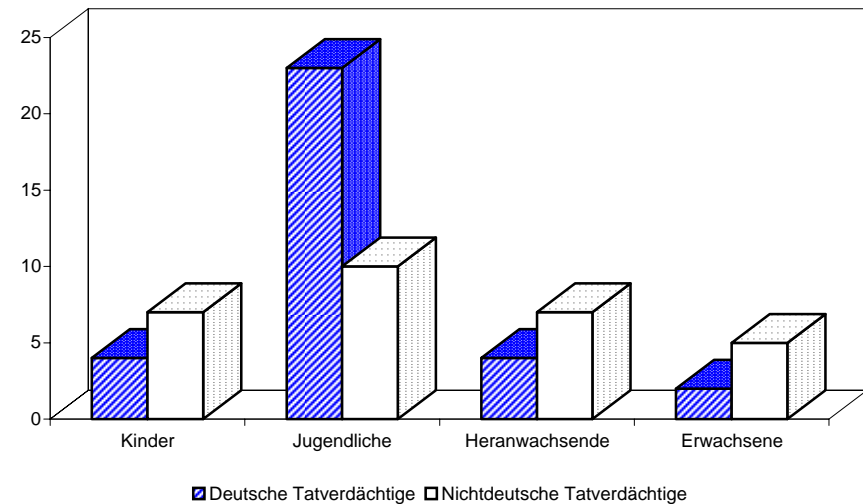

Noch: Diebstahl unter erschwerenden Umständen (§§ 243 - 244a StGB)
- in/aus überwiegend unbezogenen Neubauten, Rohbauten, Baubuden und Baustellen
- von Kraftwagen

A) Straftaten

Merkmal	Insgesamt		Veränderung zum Vorjahr	
	absolut	%	absolut	%
	1	2	3	4
Erfasste Fälle				
Insgesamt	7	100,0	-4	-36,4
darunter:				
- versuchte Fälle	3	42,9	2	200,0
- aufgeklärte Fälle	3	42,9	1	50,0
- mit Schusswaffe				
- gedroht	0	0,0	0	0,0
- geschossen	0	0,0	0	0,0
Aufgeklärte Fälle				
Insgesamt	3	100,0	1	50,0
darunter begangen:				
- von allein handelnden Tatverdächtigen	1	33,3	-1	-50,0
- von bereits in Erscheinung getretenen Tatverdächtigen	3	100,0	1	50,0
- von Konsumenten harter Drogen	3	100,0	2	200,0
- von Tatverdächtigen unter Alkoholeinfluß	0	0,0	-1	-100,0
- unter Mitführung einer Schusswaffe	0	0,0	0	0,0

B) Erfasste Fälle, Versuche und aufgeklärte Fälle nach Kalenderjahren

Jahr	Erfasste Fälle	Anteil an allen Straftaten %	Veränderung zum Vorjahr (von Sp. 1)		Versuche		Aufgeklärte Fälle		Häufigkeitszahl
			absolut	%	absolut	%	absolut	%	
1	2	3	4	5	6	7	8	9	
1995	30	0,0	-1	-3,2	8	26,7	16	53,3	0,9
1996	66	0,0	36	120,0	14	21,2	13	19,7	1,9
1997	47	0,0	-19	-28,8	16	34,0	13	27,7	1,4
1998	29	0,0	-18	-38,3	5	17,2	13	44,8	0,8
1999	8	0,0	-21	-72,4	2	25,0	3	37,5	0,2
2000	17	0,0	9	112,5	8	47,1	1	5,9	0,5
2001	25	0,0	8	47,1	10	40,0	2	8,0	0,7
2002	31	0,0	6	24,0	15	48,4	8	25,8	0,9
2003	11	0,0	-20	-64,5	1	9,1	2	18,2	0,3
2004	7	0,0	-4	-36,4	3	42,9	3	42,9	0,2

C) Tatverdächtige nach Altersgruppen und Geschlecht

Geschlecht	Insgesamt	Kinder		Jugendl.	Heranw.	Erwachsene
		unter 8 Jahre	im Alter von ... bis unter ... Jahre			21 und mehr Jahre
			8 - 14	14 - 18	18 - 21	
1	2	3	4	5	6	
Alle Staatsangehörigkeiten						
männlich	3	0	0	0	0	3
%	100,0	0,0	0,0	0,0	0,0	100,0
TVBZ	0	x	0	0	0	0
weiblich	0	0	0	0	0	0
%	0,0	0,0	0,0	0,0	0,0	0,0
TVBZ	0	x	0	0	0	0
insgesamt	3	0	0	0	0	3
%	100,0	0,0	0,0	0,0	0,0	100,0
TVBZ	0	x	0	0	0	0
darunter:						
Nicht-deutsche	1	0	0	0	0	1

H) Straftaten nach der Schadenshöhe (Wert des erlangten Gutes)

Schadensgruppe	Zahl der Fälle	
	absolut	%
Schadenssumme	1	2
bis unter 15 EUR	0	0,0
bis unter 50 EUR	0	0,0
bis unter 250 EUR	0	0,0
bis unter 500 EUR	1	25,0
bis unter 2.500 EUR	1	25,0
bis unter 5.000 EUR	0	0,0
bis unter 25.000 EUR	1	25,0
bis unter 50.000 EUR	1	25,0
und mehr	0	0,0
Schadenssumme in EUR	37.579	
Veränderung zum Vorjahr	-43.111	-53,4
Anteil am Gesamtschaden in %	0,0	

Noch: Diebstahl unter erschwerenden Umständen (§§ 243 - 244a StGB)
- in/aus überwiegend unbezogenen Neubauten, Rohbauten, Baubuden und Baustellen
- von Fahrrädern

Berlin 2004

4453

A) Straftaten

Merkmal	Insgesamt		Veränderung zum Vorjahr	
	absolut	%	absolut	%
	1	2	3	4
Erfasste Fälle				
Insgesamt	14	100,0	-3	-17,6
darunter:				
- versuchte Fälle	1	7,1	1	0,0
- aufgeklärte Fälle	1	7,1	0	0,0
- mit Schusswaffe				
- gedroht	0	0,0	0	0,0
- geschossen	0	0,0	0	0,0
Aufgeklärte Fälle				
Insgesamt	1	100,0	0	0,0
darunter begangen:				
- von allein handelnden Tatverdächtigen	1	100,0	0	0,0
- von bereits in Erscheinung getretenen Tatverdächtigen	1	100,0	0	0,0
- von Konsumenten harter Drogen	0	0,0	0	0,0
- von Tatverdächtigen unter Alkoholeinfluß	1	100,0	1	0,0
- unter Mitführung einer Schusswaffe	0	0,0	0	0,0

B) Erfasste Fälle, Versuche und aufgeklärte Fälle nach Kalenderjahren

Jahr	Erfasste Fälle	Anteil an allen Straftaten %	Veränderung zum Vorjahr (von Sp. 1)		Versuche		Aufgeklärte Fälle		Häufigkeitszahl
			absolut	%	absolut	%	absolut	%	
1	2	3	4	5	6	7	8	9	
1995	1	0,0	-6	-85,7	0	0,0	0	0,0	0,0
1996	0	0,0	-1	-100,0	0	0,0	0	0,0	0,0
1997	1	0,0	1	0,0	0	0,0	0	0,0	0,0
1998	22	0,0	21	2.100,0	0	0,0	1	4,5	0,6
1999	45	0,0	23	104,5	2	4,4	13	28,9	1,3
2000	19	0,0	-26	-57,8	1	5,3	3	15,8	0,6
2001	24	0,0	5	26,3	1	4,2	2	8,3	0,7
2002	17	0,0	-7	-29,2	0	0,0	0	0,0	0,5
2003	17	0,0	0	0,0	0	0,0	1	5,9	0,5
2004	14	0,0	-3	-17,6	1	7,1	1	7,1	0,4

C) Tatverdächtige nach Altersgruppen und Geschlecht

Geschlecht	Insgesamt	Kinder		Jugendl.	Heranw.	Erwachsene
		unter 8 Jahre	im Alter von ... bis unter ... Jahre			21 und mehr Jahre
			8 - 14	14 - 18	18 - 21	
1	2	3	4	5	6	
Alle Staatsangehörigkeiten						
männlich	1	0	0	0	0	1
%	100,0	0,0	0,0	0,0	0,0	100,0
TVBZ	0	x	0	0	0	0
weiblich	0	0	0	0	0	0
%	0,0	0,0	0,0	0,0	0,0	0,0
TVBZ	0	x	0	0	0	0
insgesamt	1	0	0	0	0	1
%	100,0	0,0	0,0	0,0	0,0	100,0
TVBZ	0	x	0	0	0	0
darunter:						
Nicht-deutsche	0	0	0	0	0	0

H) Straftaten nach der Schadenshöhe (Wert des erlangten Gutes)

Schadensgruppe	Zahl der Fälle	
	absolut	%
Schadenssumme	1	2
bis unter 15 EUR	0	0,0
bis unter 50 EUR	0	0,0
bis unter 250 EUR	1	7,7
bis unter 500 EUR	6	46,2
bis unter 2.500 EUR	6	46,2
bis unter 5.000 EUR	0	0,0
bis unter 25.000 EUR	0	0,0
bis unter 50.000 EUR	0	0,0
und mehr	0	0,0
Schadenssumme in EUR	9.041	
Veränderung zum Vorjahr	86	1,0
Anteil am Gesamtschaden in %		0,0

Noch: Diebstahl unter erschwerenden Umständen (§§ 243 - 244a StGB)
- in/aus überwiegend unbezogenen Neubauten, Rohbauten, Baubuden und Baustellen
- von/aus Automaten

A) Straftaten

Merkmal	Insgesamt		Veränderung zum Vorjahr	
	absolut	%	absolut	%
	1	2	3	4
Erfasste Fälle				
Insgesamt	8	100,0	0	0,0
darunter:				
- versuchte Fälle	1	12,5	-1	-50,0
- aufgeklärte Fälle	4	50,0	4	0,0
- mit Schusswaffe				
- gedroht	0	0,0	0	0,0
- geschossen	0	0,0	0	0,0
Aufgeklärte Fälle				
Insgesamt	4	100,0	4	0,0
darunter begangen:				
- von allein handelnden Tatverdächtigen	1	25,0	1	0,0
- von bereits in Erscheinung getretenen Tatverdächtigen	3	75,0	3	0,0
- von Konsumenten harter Drogen	0	0,0	0	0,0
- von Tatverdächtigen unter Alkoholeinfluß	0	0,0	0	0,0
- unter Mitführung einer Schusswaffe	0	0,0	0	0,0

B) Erfasste Fälle, Versuche und aufgeklärte Fälle nach Kalenderjahren

Jahr	Erfasste Fälle	Anteil an allen Straftaten %	Veränderung zum Vorjahr (von Sp. 1)		Versuche		Aufgeklärte Fälle		Häufigkeitszahl
			absolut	%	absolut	%	absolut	%	
1	2	3	4	5	6	7	8	9	
1995	55	0,0	40	266,7	9	16,4	6	10,9	1,6
1996	18	0,0	-37	-67,3	6	33,3	4	22,2	0,5
1997	8	0,0	-10	-55,6	1	12,5	0	0,0	0,2
1998	537	0,1	529	6.612,5	8	1,5	522	97,2	15,7
1999	35	0,0	-502	-93,5	11	31,4	2	5,7	1,0
2000	23	0,0	-12	-34,3	4	17,4	6	26,1	0,7
2001	11	0,0	-12	-52,2	5	45,5	2	18,2	0,3
2002	6	0,0	-5	-45,5	2	33,3	1	16,7	0,2
2003	8	0,0	2	33,3	2	25,0	0	0,0	0,2
2004	8	0,0	0	0,0	1	12,5	4	50,0	0,2

Achtung! 1998 Fehlerfassung von 520 erfassten und aufgeklärten Fällen

C) Tatverdächtige nach Altersgruppen und Geschlecht

Geschlecht	Insgesamt	Kinder		Jugendl.	Heranw.	Erwachsene
		unter 8 Jahre	im Alter			21 und mehr Jahre
			von ... 8 - 14	bis unter ... 14 - 18	18 - 21	
1	2	3	4	5	6	
Alle Staatsangehörigkeiten						
männlich	6	0	2	2	0	2
%	100,0	0,0	33,3	33,3	0,0	33,3
TVBZ	0	x	2	3	0	0
weiblich	0	0	0	0	0	0
%	0,0	0,0	0,0	0,0	0,0	0,0
TVBZ	0	x	0	0	0	0
insgesamt	6	0	2	2	0	2
%	100,0	0,0	33,3	33,3	0,0	33,3
TVBZ	0	x	1	1	0	0
darunter:						
Nicht-deutsche	3	0	2	0	0	1

H) Straftaten nach der Schadenshöhe (Wert des erlangten Gutes)

Schadensgruppe	Zahl der Fälle	
	absolut	%
Schadenssumme	1	2
bis unter 15 EUR	2	28,6
bis unter 50 EUR	2	28,6
bis unter 250 EUR	2	28,6
bis unter 500 EUR	0	0,0
bis unter 2.500 EUR	1	14,3
bis unter 5.000 EUR	0	0,0
bis unter 25.000 EUR	0	0,0
bis unter 50.000 EUR	0	0,0
und mehr	0	0,0
Schadenssumme in EUR	1.139	
Veränderung zum Vorjahr	-2.322	
Anteil am Gesamtschaden in %	-67,1	

A) Straftaten

Merkmal	Insgesamt		Veränderung zum Vorjahr	
	absolut	%	absolut	%
	1	2	3	4
Erfasste Fälle				
Insgesamt	33.826	100,0	1.502	4,6
darunter:				
- versuchte Fälle	4.877	14,4	79	1,6
- aufgeklärte Fälle	1.272	3,8	249	24,3
- mit Schußwaffe				
- gedroht	0	0,0	0	0,0
- geschossen	0	0,0	0	0,0
Aufgeklärte Fälle				
Insgesamt	1.272	100,0	249	24,3
darunter begangen:				
- von allein handelnden Tatverdächtigen	645	50,7	229	55,0
- von bereits in Erscheinung getretenen Tatverdächtigen	970	76,3	156	19,2
- von Konsumenten harter Drogen	129	10,1	-21	-14,0
- von Tatverdächtigen unter Alkoholeinfluß	128	10,1	-19	-12,9
- unter Mitführung einer Schußwaffe	3	0,2	-1	-25,0

B) Erfasste Fälle, Versuche und aufgeklärte Fälle nach Kalenderjahren

Jahr	Erfasste Fälle	Anteil an allen Straftaten %	Veränderung zum Vorjahr (von Sp. 1)		Versuche		Aufgeklärte Fälle		Häufigkeitszahl
			absolut	%	absolut	%	absolut	%	
			3	4	5	6	7	8	
1995	51.664	8,9	-4.337	-7,7	11.066	21,4	3.302	6,4	1.488,0
1996	46.350	7,8	-5.314	-10,3	9.682	20,9	3.236	7,0	1.335,2
1997	41.056	6,9	-5.294	-11,4	8.213	20,0	3.121	7,6	1.187,0
1998	34.732	5,9	-6.324	-15,4	6.509	18,7	2.194	6,3	1.013,8
1999	33.667	5,9	-1.065	-3,1	5.804	17,2	2.165	6,4	990,5
2000	32.501	5,8	-1.166	-3,5	5.604	17,2	1.876	5,8	959,7
2001	31.090	5,4	-1.411	-4,3	4.857	15,6	1.325	4,3	919,2
2002	33.773	5,8	2.683	8,6	5.096	15,1	1.375	4,1	996,7
2003	32.324	5,7	-1.449	-4,3	4.798	14,8	1.023	3,2	952,8
2004	33.826	6,3	1.502	4,6	4.877	14,4	1.272	3,8	998,3

D) Sonstige Angaben zum Tatverdächtigen

Merkmal		Insgesamt		Veränderung zum Vorjahr	
		absolut	%	absolut	%
		1	2	3	4
Tatverdächtige	männl.	742	96,5	8	1,1
	weibl.	27	3,5	-4	-12,9
	insges.	769	100,0	4	0,5
darunter:					
- alleinhandelnde Tatverdächtige	männl.	263	35,4	20	8,2
	weibl.	7	25,9	-3	-30,0
	insges.	270	35,1	17	6,7
- als Tatverdächtige bereits in Erscheinung getretene Personen	männl.	470	63,3	-50	-9,6
	weibl.	13	48,1	-7	-35,0
	insges.	483	62,8	-57	-10,6
- Konsumenten harter Drogen	männl.	22	3,0	-37	-62,7
	weibl.	1	3,7	-2	-66,7
	insges.	23	3,0	-39	-62,9
- unter Alkohol- einfluß	männl.	100	13,5	-23	-18,7
	weibl.	4	14,8	-2	-33,3
	insges.	104	13,5	-25	-19,4
- Schußwaffe mitgeführt	männl.	3	0,4	-1	-25,0
	weibl.	0	0,0	0	0,0
	insges.	3	0,4	-1	-25,0

E) Nichtdeutsche Tatverdächtige nach dem Grund des Aufenthaltes

Grund des Aufenthaltes	Insgesamt		Veränderung zum Vorjahr	
	absolut	%	absolut	%
	1	2	3	4
Insgesamt	437	100,0	59	15,6
davon:				
- Illegal aufhältlich	21	4,8	-6	-22,2
- Legal aufhältlich	416	95,2	65	18,5
davon:				
- Tourist / Durchreisender	182	43,8	58	46,8
- Student / Schüler	5	1,2	-2	-28,6
- Arbeitnehmer	5	1,2	-2	-28,6
- Gewerbetreibender	0	0,0	-1	-100,0
- Asylbewerber	6	1,4	-9	-60,0
- Sonstige	218	52,4	21	10,7

C) Tatverdächtige nach Altersgruppen, Geschlecht und Staatsangehörigkeit (Tatverdächtigenbelastung)

Geschlecht	Insgesamt	Kinder			Jugendliche			Heranwachs.			Erwachsene					Geschlecht
		unter 8 Jahre	im Alter von ... bis unter ... Jahre			8 bis unter 21 Jahre	im Alter von ... bis unter ... Jahre			60 und mehr Jahre	21 und mehr Jahre					
			8 - 14	14 - 18	18 - 21		21 - 25	25 - 30	30 - 40			40 - 50	50 - 60			
1	2	3	4	5	6	7	8	9	10	11	12	13				

Alle Staatsangehörigkeiten 100,0 %

männlich	742	1	17	81	147	245	203	128	114	41	6	4	496	männlich
%	96,5	0,1	2,3	10,9	19,8	33,0	27,4	17,3	15,4	5,5	0,8	0,5	66,8	%
TVBZ	49	x	21	113	266	118	226	108	40	15	3	1	38	TVBZ
weiblich	27	0	1	1	6	8	9	6	3	0	0	1	19	weiblich
%	3,5	0,0	3,7	3,7	22,2	29,6	33,3	22,2	11,1	0,0	0,0	3,7	70,4	%
TVBZ	2	x	1	1	11	4	10	5	1	0	0	0	1	TVBZ
insgesamt	769	1	18	82	153	253	212	134	117	41	6	5	515	insgesamt
%	100,0	0,1	2,3	10,7	19,9	32,9	27,6	17,4	15,2	5,3	0,8	0,7	67,0	%
TVBZ	25	x	11	58	139	62	115	57	21	8	1	1	19	TVBZ

Deutsche 43,2%

männlich	316	1	11	49	80	140	69	37	37	26	2	4	175	männlich
%	95,2	0,3	3,5	15,5	25,3	44,3	21,8	11,7	11,7	8,2	0,6	1,3	55,4	%
TVBZ	24	x	16	79	167	79	93	40	16	11	1	1	16	TVBZ
weiblich	16	0	1	1	3	5	6	2	2	0	0	1	11	weiblich
%	4,8	0,0	6,3	6,3	18,8	31,3	37,5	12,5	12,5	0,0	0,0	6,3	68,8	%
TVBZ	1	x	2	2	6	3	8	2	1	0	0	0	1	TVBZ
insgesamt	332	1	12	50	83	145	75	39	39	26	2	5	186	insgesamt
%	100,0	0,3	3,6	15,1	25,0	43,7	22,6	11,7	11,7	7,8	0,6	1,5	56,0	%
TVBZ	12	x	9	41	87	42	49	21	9	6	1	1	8	TVBZ

Nichtdeutsche 56,8 %

männlich	426	0	6	32	67	105	134	91	77	15	4	0	321	männlich
%	97,5	0,0	1,4	7,5	15,7	24,6	31,5	21,4	18,1	3,5	0,9	0,0	75,4	%
TVBZ	193	x	42	319	889	329	873	343	134	37	16	0	170	TVBZ
weiblich	11	0	0	0	3	3	3	4	1	0	0	0	8	weiblich
%	2,5	0,0	0,0	0,0	27,3	27,3	27,3	36,4	9,1	0,0	0,0	0,0	72,7	%
TVBZ	6	x	0	0	42	10	18	15	2	0	0	0	5	TVBZ
insgesamt	437	0	6	32	70	108	137	95	78	15	4	0	329	insgesamt
%	100,0	0,0	1,4	7,3	16,0	24,7	31,4	21,7	17,8	3,4	0,9	0,0	75,3	%
TVBZ	104	x	22	167	476	175	430	181	73	21	8	0	92	TVBZ

darunter: Nichtdeutsche (ohne Illegale, Touristen - Durchreisende) 30,4 %

männlich	229	0	6	31	35	72	70	39	34	11	3	0	157	männlich
%	97,9	0,0	2,6	13,5	15,3	31,4	30,6	17,0	14,8	4,8	1,3	0,0	68,6	%
TVBZ	104	x	42	310	464	226	456	147	59	27	12	0	83	TVBZ
weiblich	5	0	0	0	1	1	2	1	1	0	0	0	4	weiblich
%	2,1	0,0	0,0	0,0	20,0	20,0	40,0	20,0	20,0	0,0	0,0	0,0	80,0	%
TVBZ	3	x	0	0	14	3	12	4	2	0	0	0	2	TVBZ
insgesamt	234	0	6	31	36	73	72	40	35	11	3	0	161	insgesamt
%	100,0	0,0	2,6	13,2	15,4	31,2	30,8	17,1	15,0	4,7	1,3	0,0	68,8	%
TVBZ	56	x	22	161	245	119	226	76	33	15	6	0	45	TVBZ

H) Straftaten nach der Schadenshöhe (Wert des erlangten Gutes)

Schadensgruppe		Zahl der Fälle		
		absolut	%	
Schadenssumme		1	2	
	bis unter 15 EUR	2.051	7,1	
15	bis unter 50 EUR	783	2,7	
50	bis unter 250 EUR	9.062	31,3	
250	bis unter 500 EUR	5.609	19,4	
500	bis unter 2.500 EUR	8.891	30,7	
2.500	bis unter 5.000 EUR	2.089	7,2	
5.000	bis unter 25.000 EUR	445	1,5	
25.000	bis unter 50.000 EUR	13	0,0	
50.000	und mehr	6	0,0	
Schadenssumme in EUR		23.592.454		
Veränderung zum Vorjahr		3.638.101	18,2	
Anteil am Gesamtschaden in %			2,6	

**Deutsche und Nichtdeutsche
Tatverdächtige nach Altersgruppen (%)**

Die Proportionen der Säulen entsprechen den unterschiedlichen Summen jeder Wertserie

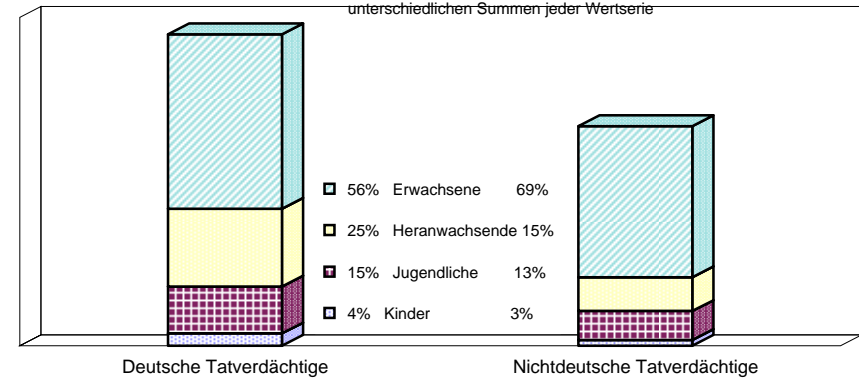

Nichtdeutsche ohne Illegale, Touristen/Durchreisende
Einzeldaten siehe Tabelle C

**Erfasste und aufgeklärte Straftaten
- nach Kalenderjahren -**

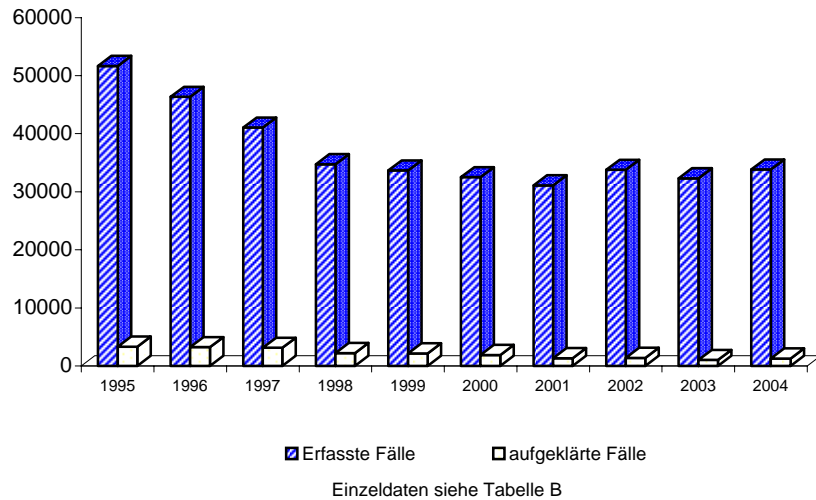

Tatverdächtigensbelastung nach Altersgruppen

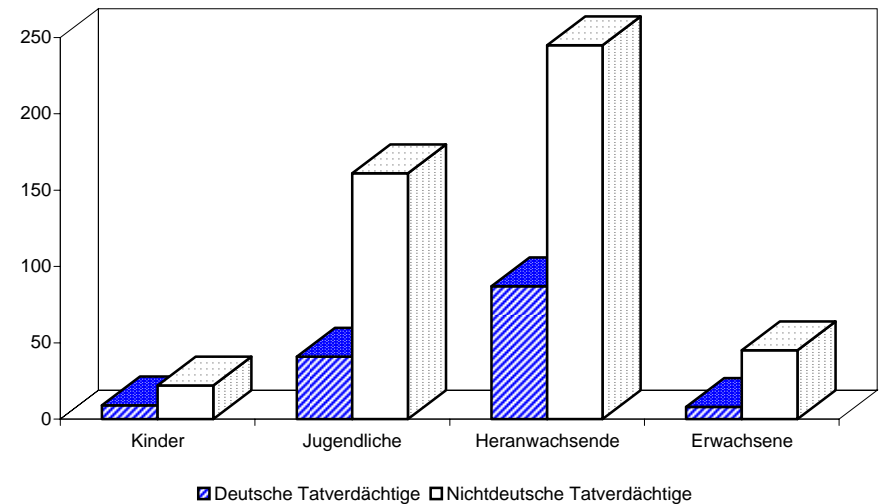

**Noch: Diebstahl unter erschwerenden Umständen (§§ 243 - 244a StGB)
- in/aus Kraftfahrzeugen
- von Fahrrädern**

Berlin 2004

4503

A) Straftaten

Merkmal	Insgesamt		Veränderung zum Vorjahr	
	absolut	%	absolut	%
	1	2	3	4
Erfasste Fälle				
Insgesamt	82	100,0	-56	-40,6
darunter:				
- versuchte Fälle	1	1,2	-3	-75,0
- aufgeklärte Fälle	2	2,4	2	0,0
- mit Schusswaffe				
- gedroht	0	0,0	0	0,0
- geschossen	0	0,0	0	0,0
Aufgeklärte Fälle				
Insgesamt	2	100,0	2	0,0
darunter begangen:				
- von allein handelnden Tatverdächtigen	2	100,0	2	0,0
- von bereits in Erscheinung getretenen Tatverdächtigen	2	100,0	2	0,0
- von Konsumenten harter Drogen	0	0,0	0	0,0
- von Tatverdächtigen unter Alkoholeinfluß	0	0,0	0	0,0
- unter Mitführung einer Schusswaffe	0	0,0	0	0,0

B) Erfasste Fälle, Versuche und aufgeklärte Fälle nach Kalenderjahren

Jahr	Erfasste Fälle	Anteil an allen Straftaten %	Veränderung zum Vorjahr (von Sp. 1)		Versuche		Aufgeklärte Fälle		Häufigkeitszahl
			absolut	%	absolut	%	absolut	%	
1	2	3	4	5	6	7	8	9	
1995	94	0,0	59	168,6	2	2,1	9	9,6	2,7
1996	4	0,0	-90	-95,7	0	0,0	2	50,0	0,1
1997	8	0,0	4	100,0	0	0,0	4	50,0	0,2
1998	87	0,0	79	987,5	6	6,9	6	6,9	2,5
1999	28	0,0	-59	-67,8	1	3,6	4	14,3	0,8
2000	53	0,0	25	89,3	1	1,9	9	17,0	1,6
2001	140	0,0	87	164,2	7	5,0	2	1,4	4,1
2002	140	0,0	0	0,0	2	1,4	2	1,4	4,1
2003	138	0,0	-2	-1,4	4	2,9	0	0,0	4,1
2004	82	0,0	-56	-40,6	1	1,2	2	2,4	2,4

C) Tatverdächtige nach Altersgruppen und Geschlecht

Geschlecht	Insgesamt	Kinder		Jugendl.	Heranw.	Erwachsene
		unter 8 Jahre	im Alter von ... bis unter ... Jahre			21 und mehr Jahre
			8 - 14	14 - 18	18 - 21	
1	2	3	4	5	6	
Alle Staatsangehörigkeiten						
männlich	2	0	0	0	0	2
%	100,0	0,0	0,0	0,0	0,0	100,0
TVBZ	0	x	0	0	0	0
weiblich	0	0	0	0	0	0
%	0,0	0,0	0,0	0,0	0,0	0,0
TVBZ	0	x	0	0	0	0
insgesamt	2	0	0	0	0	2
%	100,0	0,0	0,0	0,0	0,0	100,0
TVBZ	0	x	0	0	0	0
darunter:						
Nicht-deutsche	1	0	0	0	0	1

H) Straftaten nach der Schadenshöhe (Wert des erlangten Gutes)

Schadensgruppe	Zahl der Fälle	
	absolut	%
Schadenssumme	1	2
bis unter 15 EUR	1	1,2
bis unter 50 EUR	1	1,2
bis unter 250 EUR	14	17,3
bis unter 500 EUR	25	30,9
bis unter 2.500 EUR	38	46,9
bis unter 5.000 EUR	2	2,5
bis unter 25.000 EUR	0	0,0
bis unter 50.000 EUR	0	0,0
und mehr	0	0,0
Schadenssumme in EUR	45.939	
Veränderung zum Vorjahr	-28.701	-38,5
Anteil am Gesamtschaden in %		0,0

Noch: Diebstahl unter erschwerenden Umständen (§§ 243 - 244a StGB)
- in/aus Kraftfahrzeugen
- von unbaren Zahlungsmitteln

Berlin 2004

4505

A) Straftaten

Merkmal	Insgesamt		Veränderung zum Vorjahr	
	absolut	%	absolut	%
	1	2	3	4
Erfasste Fälle				
Insgesamt	0	0,0	0	0,0
darunter:				
- versuchte Fälle	0	0,0	0	0,0
- aufgeklärte Fälle	0	0,0	0	0,0
- mit Schusswaffe				
- gedroht	0	0,0	0	0,0
- geschossen	0	0,0	0	0,0
Aufgeklärte Fälle				
Insgesamt	0	0,0	0	0,0
darunter begangen:				
- von allein handelnden Tatverdächtigen	0	0,0	0	0,0
- von bereits in Erscheinung getretenen Tatverdächtigen	0	0,0	0	0,0
- von Konsumenten harter Drogen	0	0,0	0	0,0
- von Tatverdächtigen unter Alkoholeinfluß	0	0,0	0	0,0
- unter Mitführung einer Schusswaffe	0	0,0	0	0,0

B) Erfasste Fälle, Versuche und aufgeklärte Fälle nach Kalenderjahren

Jahr	Erfasste Fälle	Anteil an allen Straftaten %	Veränderung zum Vorjahr (von Sp. 1)		Versuche		Aufgeklärte Fälle		Häufigkeitszahl
			absolut	%	absolut	%	absolut	%	
1	2	3	4	5	6	7	8	9	
1995	32	0,0	29	966,7	0	0,0	2	6,3	0,9
1996	25	0,0	-7	-21,9	0	0,0	4	16,0	0,7
1997	8	0,0	-17	-68,0	0	0,0	0	0,0	0,2
1998	6	0,0	-2	-25,0	0	0,0	0	0,0	0,2
1999	23	0,0	17	283,3	0	0,0	13	56,5	0,7
2000	19	0,0	-4	-17,4	1	5,3	3	15,8	0,6
2001	18	0,0	-1	-5,3	1	5,6	0	0,0	0,5
2002	7	0,0	-11	-61,1	0	0,0	0	0,0	0,2
2003	0	0,0	-7	-100,0	0	0,0	0	0,0	0,0
2004	0	0,0	0	0,0	0	0,0	0	0,0	0,0

C) Tatverdächtige nach Altersgruppen und Geschlecht

Geschlecht	Insgesamt	Kinder		Jugendl.	Heranw.	Erwachsene
		unter 8 Jahre	im Alter			21 und mehr Jahre
			von ... 8 - 14	bis unter ... 14 - 18	18 - 21	
1	2	3	4	5	6	
Alle Staatsangehörigkeiten						
männlich	0	0	0	0	0	0
%	0,0	0,0	0,0	0,0	0,0	0,0
TVBZ	0	x	0	0	0	0
weiblich	0	0	0	0	0	0
%	0,0	0,0	0,0	0,0	0,0	0,0
TVBZ	0	x	0	0	0	0
insgesamt	0	0	0	0	0	0
%	0,0	0,0	0,0	0,0	0,0	0,0
TVBZ	0	x	0	0	0	0
darunter:						
Nicht-deutsche	0	0	0	0	0	0

H) Straftaten nach der Schadenshöhe (Wert des erlangten Gutes)

Schadensgruppe	Zahl der Fälle	
	absolut	%
Schadenssumme	1	2
bis unter 15 EUR	0	0,0
bis unter 50 EUR	0	0,0
bis unter 250 EUR	0	0,0
bis unter 500 EUR	0	0,0
bis unter 2.500 EUR	0	0,0
bis unter 5.000 EUR	0	0,0
bis unter 25.000 EUR	0	0,0
bis unter 50.000 EUR	0	0,0
und mehr	0	0,0
Schadenssumme in EUR	0	
Veränderung zum Vorjahr	0	0,0
Anteil am Gesamtschaden in %		0,0

A) Straftaten

Merkmal	Insgesamt		Veränderung zum Vorjahr	
	absolut	%	absolut	%
	1	2	3	4
Erfasste Fälle				
Insgesamt	567	100,0	-60	-9,6
darunter:				
- versuchte Fälle	37	6,5	5	15,6
- aufgeklärte Fälle	39	6,9	11	39,3
- mit Schußwaffe				
- gedroht	0	0,0	0	0,0
- geschossen	0	0,0	0	0,0
Aufgeklärte Fälle				
Insgesamt	39	100,0	11	39,3
darunter begangen:				
- von allein handelnden Tatverdächtigen	14	35,9	-4	-22,2
- von bereits in Erscheinung getretenen Tatverdächtigen	31	79,5	11	55,0
- von Konsumenten harter Drogen	2	5,1	0	0,0
- von Tatverdächtigen unter Alkoholeinfluß	3	7,7	2	200,0
- unter Mitführung einer Schußwaffe	1	2,6	0	0,0

B) Erfasste Fälle, Versuche und aufgeklärte Fälle nach Kalenderjahren

Jahr	Erfasste Fälle	Anteil an allen Straftaten %	Veränderung zum Vorjahr (von Sp. 1)		Versuche		Aufgeklärte Fälle		Häufigkeitszahl
			absolut	%	absolut	%	absolut	%	
1	2	3	4	5	6	7	8	9	
1995	1.483	0,3	-153	-9,4	77	5,2	138	9,3	42,7
1996	1.161	0,2	-322	-21,7	63	5,4	153	13,2	33,4
1997	962	0,2	-199	-17,1	58	6,0	84	8,7	27,8
1998	950	0,2	-12	-1,2	56	5,9	75	7,9	27,7
1999	950	0,2	0	0,0	48	5,1	66	6,9	28,0
2000	929	0,2	-21	-2,2	39	4,2	63	6,8	27,4
2001	839	0,1	-90	-9,7	56	6,7	62	7,4	24,8
2002	861	0,1	22	2,6	51	5,9	48	5,6	25,4
2003	627	0,1	-234	-27,2	32	5,1	28	4,5	18,5
2004	567	0,1	-60	-9,6	37	6,5	39	6,9	16,7

D) Sonstige Angaben zum Tatverdächtigen

Merkmal		Insgesamt		Veränderung zum Vorjahr	
		absolut	%	absolut	%
		1	2	3	4
Tatverdächtige	männl.	51	100,0	6	13,3
	weibl.	0	0,0	0	0,0
	insges.	51	100,0	6	13,3
darunter:					
- alleinhandelnde Tatverdächtige	männl.	13	25,5	-2	-13,3
	weibl.	0	0,0	0	0,0
	insges.	13	25,5	-2	-13,3
- als Tatverdächtige bereits in Erscheinung getretene Personen	männl.	41	80,4	12	41,4
	weibl.	0	0,0	0	0,0
	insges.	41	80,4	12	41,4
- Konsumenten harter Drogen	männl.	2	3,9	-2	-50,0
	weibl.	0	0,0	0	0,0
	insges.	2	3,9	-2	-50,0
- unter Alkohol- einfluß	männl.	2	3,9	-1	-33,3
	weibl.	0	0,0	0	0,0
	insges.	2	3,9	-1	-33,3
- Schußwaffe mitgeführt	männl.	2	3,9	-1	-33,3
	weibl.	0	0,0	0	0,0
	insges.	2	3,9	-1	-33,3

E) Nichtdeutsche Tatverdächtige nach dem Grund des Aufenthaltes

Grund des Aufenthaltes	Insgesamt		Veränderung zum Vorjahr	
	absolut	%	absolut	%
	1	2	3	4
Insgesamt	16	100,0	9	128,6
davon:				
- Illegal aufhältlich	1	6,3	1	0,0
- Legal aufhältlich	15	93,8	8	114,3
davon:				
- Tourist / Durchreisender	1	6,7	0	0,0
- Student / Schüler	1	6,7	0	0,0
- Arbeitnehmer	0	0,0	0	0,0
- Gewerbetreibender	0	0,0	0	0,0
- Asylbewerber	1	6,7	1	0,0
- Sonstige	12	80,0	7	140,0

**Noch: Diebstahl unter erschwerenden Umständen (§§ 243 - 244a StGB)
- an Kraftfahrzeugen**

Berlin 2004

4550

C) Tatverdächtige nach Altersgruppen, Geschlecht und Staatsangehörigkeit (Tatverdächtigenbelastung)

Geschlecht	Insgesamt	Kinder			Jugendliche		Heranwachs.	Erwachsene						Geschlecht
		unter 8 Jahre	im Alter von ... bis unter ... Jahre			8 bis unter 21 Jahre	im Alter von ... bis unter ... Jahre			60 und mehr Jahre	21 und mehr Jahre			
			8 - 14	14 - 18	18 - 21		21 - 25	25 - 30	30 - 40			40 - 50	50 - 60	
1	2	3	4	5	6	7	8	9	10	11	12	13		
Alle Staatsangehörigkeiten													100,0 %	
männlich	51	0	4	7	14	25	12	8	1	4	1	0	26	männlich
%	100,0	0,0	7,8	13,7	27,5	49,0	23,5	15,7	2,0	7,8	2,0	0,0	51,0	%
TVBZ	3	x	5	10	25	12	13	7	0	1	0	0	2	TVBZ
weiblich	0	0	0	0	0	0	0	0	0	0	0	0	0	weiblich
%	0,0	0,0	0,0	0,0	0,0	0,0	0,0	0,0	0,0	0,0	0,0	0,0	0,0	%
TVBZ	0	x	0	0	0	0	0	0	0	0	0	0	0	TVBZ
insgesamt	51	0	4	7	14	25	12	8	1	4	1	0	26	insgesamt
%	100,0	0,0	7,8	13,7	27,5	49,0	23,5	15,7	2,0	7,8	2,0	0,0	51,0	%
TVBZ	2	x	3	5	13	6	7	3	0	1	0	0	1	TVBZ
Deutsche													68,6%	
männlich	35	0	4	5	8	17	7	6	1	4	0	0	18	männlich
%	100,0	0,0	11,4	14,3	22,9	48,6	20,0	17,1	2,9	11,4	0,0	0,0	51,4	%
TVBZ	3	x	6	8	17	10	9	7	0	2	0	0	2	TVBZ
weiblich	0	0	0	0	0	0	0	0	0	0	0	0	0	weiblich
%	0,0	0,0	0,0	0,0	0,0	0,0	0,0	0,0	0,0	0,0	0,0	0,0	0,0	%
TVBZ	0	x	0	0	0	0	0	0	0	0	0	0	0	TVBZ
insgesamt	35	0	4	5	8	17	7	6	1	4	0	0	18	insgesamt
%	100,0	0,0	11,4	14,3	22,9	48,6	20,0	17,1	2,9	11,4	0,0	0,0	51,4	%
TVBZ	1	x	3	4	8	5	5	3	0	1	0	0	1	TVBZ
Nichtdeutsche													31,4 %	
männlich	16	0	0	2	6	8	5	2	0	0	1	0	8	männlich
%	100,0	0,0	0,0	12,5	37,5	50,0	31,3	12,5	0,0	0,0	6,3	0,0	50,0	%
TVBZ	7	x	0	20	80	25	33	8	0	0	4	0	4	TVBZ
weiblich	0	0	0	0	0	0	0	0	0	0	0	0	0	weiblich
%	0,0	0,0	0,0	0,0	0,0	0,0	0,0	0,0	0,0	0,0	0,0	0,0	0,0	%
TVBZ	0	x	0	0	0	0	0	0	0	0	0	0	0	TVBZ
insgesamt	16	0	0	2	6	8	5	2	0	0	1	0	8	insgesamt
%	100,0	0,0	0,0	12,5	37,5	50,0	31,3	12,5	0,0	0,0	6,3	0,0	50,0	%
TVBZ	4	x	0	10	41	13	16	4	0	0	2	0	2	TVBZ
darunter: Nichtdeutsche (ohne Illegale, Touristen - Durchreisende)													27,5 %	
männlich	14	0	0	2	5	7	5	1	0	0	1	0	7	männlich
%	100,0	0,0	0,0	14,3	35,7	50,0	35,7	7,1	0,0	0,0	7,1	0,0	50,0	%
TVBZ	6	x	0	20	66	22	33	4	0	0	4	0	4	TVBZ
weiblich	0	0	0	0	0	0	0	0	0	0	0	0	0	weiblich
%	0,0	0,0	0,0	0,0	0,0	0,0	0,0	0,0	0,0	0,0	0,0	0,0	0,0	%
TVBZ	0	x	0	0	0	0	0	0	0	0	0	0	0	TVBZ
insgesamt	14	0	0	2	5	7	5	1	0	0	1	0	7	insgesamt
%	100,0	0,0	0,0	14,3	35,7	50,0	35,7	7,1	0,0	0,0	7,1	0,0	50,0	%
TVBZ	3	x	0	10	34	11	16	2	0	0	2	0	2	TVBZ

H) Straftaten nach der Schadenshöhe (Wert des erlangten Gutes)

Schadensgruppe	Zahl der Fälle	
	absolut	%
---	1	2
Schadenssumme		
bis unter 15 EUR	30	5,7
bis unter 50 EUR	59	11,1
bis unter 250 EUR	171	32,3
bis unter 500 EUR	81	15,3
bis unter 2.500 EUR	160	30,2
bis unter 5.000 EUR	19	3,6
bis unter 25.000 EUR	8	1,5
bis unter 50.000 EUR	1	0,2
und mehr	1	0,2

Schadenssumme in EUR	409.167	
Veränderung zum Vorjahr	17.153	4,4
Anteil am Gesamtschaden in %		0,0

**Deutsche und Nichtdeutsche
Tatverdächtige nach Altersgruppen (%)**

Die Proportionen der Säulen entsprechen den unterschiedlichen Summen jeder Wertserie

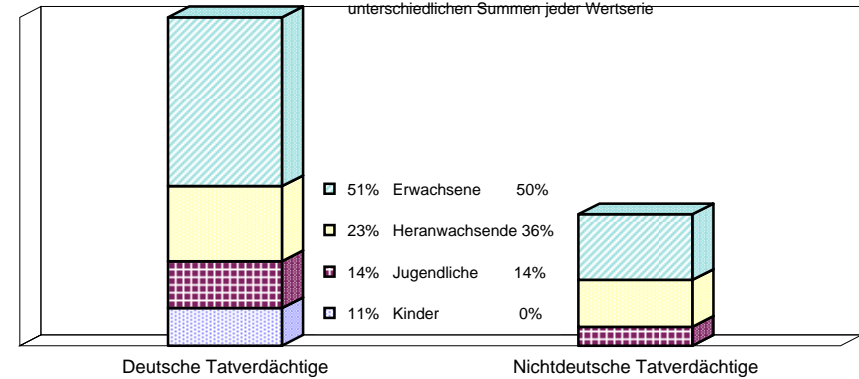

Nichtdeutsche ohne Illegale, Touristen/Durchreisende
Einzeldaten siehe Tabelle C

**Erfasste und aufgeklärte Straftaten
- nach Kalenderjahren -**

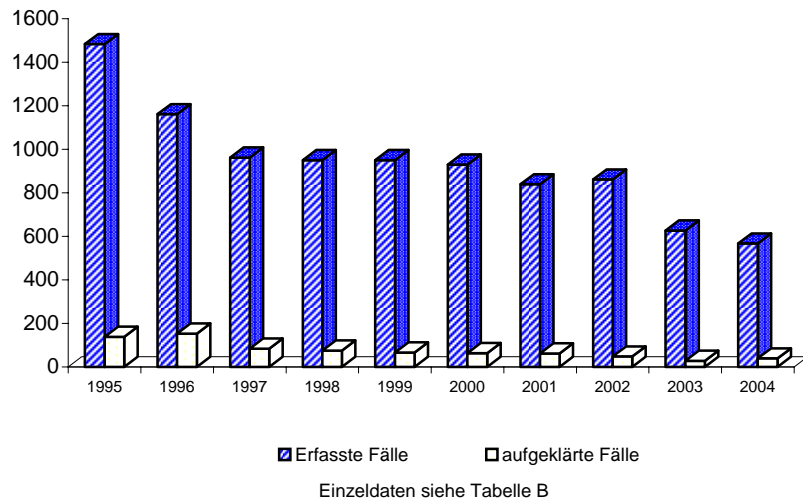

Tatverdächtigensbelastung nach Altersgruppen

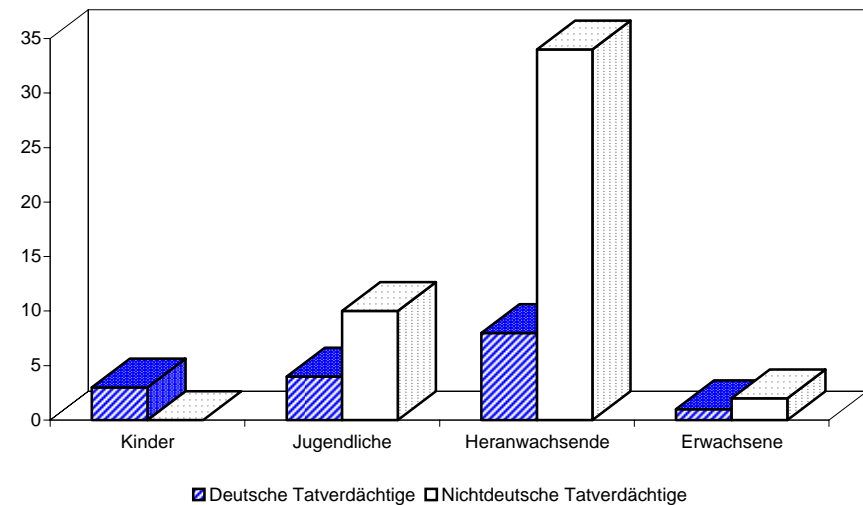

A) Straftaten

Merkmal	Insgesamt		Veränderung zum Vorjahr	
	absolut	%	absolut	%
	1	2	3	4
Erfasste Fälle				
Insgesamt	3	100,0	1	50,0
darunter:				
- versuchte Fälle	0	0,0	-1	-100,0
- aufgeklärte Fälle	0	0,0	0	0,0
- mit Schusswaffe				
- gedroht	0	0,0	0	0,0
- geschossen	0	0,0	0	0,0
Aufgeklärte Fälle				
Insgesamt	0	0,0	0	0,0
darunter begangen:				
- von allein handelnden Tatverdächtigen	0	0,0	0	0,0
- von bereits in Erscheinung getretenen Tatverdächtigen	0	0,0	0	0,0
- von Konsumenten harter Drogen	0	0,0	0	0,0
- von Tatverdächtigen unter Alkoholeinfluß	0	0,0	0	0,0
- unter Mitführung einer Schusswaffe	0	0,0	0	0,0

B) Erfasste Fälle, Versuche und aufgeklärte Fälle nach Kalenderjahren

Jahr	Erfasste Fälle	Anteil an allen Straftaten %	Veränderung zum Vorjahr (von Sp. 1)		Versuche		Aufgeklärte Fälle		Häufigkeitszahl
			absolut	%	absolut	%	absolut	%	
1	2	3	4	5	6	7	8	9	
1995	23	0,0	6	35,3	4	17,4	6	26,1	0,7
1996	7	0,0	-16	-69,6	0	0,0	0	0,0	0,2
1997	12	0,0	5	71,4	1	8,3	3	25,0	0,3
1998	3	0,0	-9	-75,0	1	33,3	2	66,7	0,1
1999	11	0,0	8	266,7	0	0,0	0	0,0	0,3
2000	7	0,0	-4	-36,4	0	0,0	2	28,6	0,2
2001	6	0,0	-1	-14,3	0	0,0	0	0,0	0,2
2002	9	0,0	3	50,0	1	11,1	3	33,3	0,3
2003	2	0,0	-7	-77,8	1	50,0	0	0,0	0,1
2004	3	0,0	1	50,0	0	0,0	0	0,0	0,1

C) Tatverdächtige nach Altersgruppen und Geschlecht

Geschlecht	Insgesamt	Kinder		Jugendl.	Heranw.	Erwachsene
		unter 8 Jahre	im Alter			21 und mehr Jahre
			von ... 8 - 14	bis unter ... 14 - 18	18 - 21	
1	2	3	4	5	6	
Alle Staatsangehörigkeiten						
männlich	0	0	0	0	0	0
%	0,0	0,0	0,0	0,0	0,0	0,0
TVBZ	0	x	0	0	0	0
weiblich	0	0	0	0	0	0
%	0,0	0,0	0,0	0,0	0,0	0,0
TVBZ	0	x	0	0	0	0
insgesamt	0	0	0	0	0	0
%	0,0	0,0	0,0	0,0	0,0	0,0
TVBZ	0	x	0	0	0	0
darunter:						
Nicht-deutsche	0	0	0	0	0	0

H) Straftaten nach der Schadenshöhe (Wert des erlangten Gutes)

Schadensgruppe	Zahl der Fälle	
	absolut	%
Schadenssumme	1	2
bis unter 15 EUR	0	0,0
bis unter 50 EUR	0	0,0
bis unter 250 EUR	1	33,3
bis unter 500 EUR	1	33,3
bis unter 2.500 EUR	0	0,0
bis unter 5.000 EUR	0	0,0
bis unter 25.000 EUR	1	33,3
bis unter 50.000 EUR	0	0,0
und mehr	0	0,0
Schadenssumme in EUR	5.532	
Veränderung zum Vorjahr	5.527	110540,0
Anteil am Gesamtschaden in %		0,0

Noch: Diebstahl unter erschwerenden Umständen (§§ 243 - 244a StGB)
- von Btm und zur Erlangung von Btm
- von Btm aus Apotheken

Berlin 2004

4710

A) Straftaten

Merkmal	Insgesamt		Veränderung zum Vorjahr	
	absolut	%	absolut	%
	1	2	3	4
Erfasste Fälle				
Insgesamt	2	100,0	1	100,0
darunter:				
- versuchte Fälle	0	0,0	-1	-100,0
- aufgeklärte Fälle	0	0,0	0	0,0
- mit Schusswaffe				
- gedroht	0	0,0	0	0,0
- geschossen	0	0,0	0	0,0
Aufgeklärte Fälle				
Insgesamt	0	0,0	0	0,0
darunter begangen:				
- von allein handelnden Tatverdächtigen	0	0,0	0	0,0
- von bereits in Erscheinung getretenen Tatverdächtigen	0	0,0	0	0,0
- von Konsumenten harter Drogen	0	0,0	0	0,0
- von Tatverdächtigen unter Alkoholeinfluß	0	0,0	0	0,0
- unter Mitführung einer Schusswaffe	0	0,0	0	0,0

B) Erfasste Fälle, Versuche und aufgeklärte Fälle nach Kalenderjahren

Jahr	Erfasste Fälle	Anteil an allen Straftaten %	Veränderung zum Vorjahr (von Sp. 1)		Versuche		Aufgeklärte Fälle		Häufigkeitszahl
			absolut	%	absolut	%	absolut	%	
1	2	3	4	5	6	7	8	9	
1995	7	0,0	0	0,0	1	14,3	1	14,3	0,2
1996	3	0,0	-4	-57,1	0	0,0	0	0,0	0,1
1997	5	0,0	2	66,7	1	20,0	0	0,0	0,1
1998	1	0,0	-4	-80,0	0	0,0	0	0,0	0,0
1999	8	0,0	7	700,0	0	0,0	0	0,0	0,2
2000	2	0,0	-6	-75,0	0	0,0	1	50,0	0,1
2001	1	0,0	-1	-50,0	0	0,0	0	0,0	0,0
2002	4	0,0	3	300,0	0	0,0	2	50,0	0,1
2003	1	0,0	-3	-75,0	1	100,0	0	0,0	0,0
2004	2	0,0	1	100,0	0	0,0	0	0,0	0,1

C) Tatverdächtige nach Altersgruppen und Geschlecht

Geschlecht	Insgesamt	Kinder		Jugendl.	Heranw.	Erwachsene
		unter 8 Jahre	im Alter			21 und mehr Jahre
			von ... 8 - 14	bis unter ... 14 - 18	18 - 21	
1	2	3	4	5	6	
Alle Staatsangehörigkeiten						
männlich	0	0	0	0	0	0
%	0,0	0,0	0,0	0,0	0,0	0,0
TVBZ	0	x	0	0	0	0
weiblich	0	0	0	0	0	0
%	0,0	0,0	0,0	0,0	0,0	0,0
TVBZ	0	x	0	0	0	0
insgesamt	0	0	0	0	0	0
%	0,0	0,0	0,0	0,0	0,0	0,0
TVBZ	0	x	0	0	0	0
darunter:						
Nicht-deutsche	0	0	0	0	0	0

H) Straftaten nach der Schadenshöhe (Wert des erlangten Gutes)

Schadensgruppe	Zahl der Fälle	
	absolut	%
	1	2
--		
Schadenssumme		
bis unter 15 EUR	0	0,0
15 bis unter 50 EUR	0	0,0
50 bis unter 250 EUR	1	50,0
250 bis unter 500 EUR	1	50,0
500 bis unter 2.500 EUR	0	0,0
2.500 bis unter 5.000 EUR	0	0,0
5.000 bis unter 25.000 EUR	0	0,0
25.000 bis unter 50.000 EUR	0	0,0
50.000 und mehr	0	0,0
Schadenssumme in EUR	532	
Veränderung zum Vorjahr	532	0,0
Anteil am Gesamtschaden in %		0,0

A) Straftaten

Merkmal	Insgesamt		Veränderung zum Vorjahr	
	absolut	%	absolut	%
	1	2	3	4
Erfasste Fälle				
Insgesamt	5.528	100,0	-1.206	-17,9
darunter:				
- versuchte Fälle	1.727	31,2	-697	-28,8
- aufgeklärte Fälle	697	12,6	-251	-26,5
- mit Schußwaffe				
- gedroht	0	0,0	0	0,0
- geschossen	0	0,0	0	0,0
Aufgeklärte Fälle				
Insgesamt	697	100,0	-251	-26,5
darunter begangen:				
- von allein handelnden Tatverdächtigen	355	50,9	-33	-8,5
- von bereits in Erscheinung getretenen Tatverdächtigen	585	83,9	-90	-13,3
- von Konsumenten harter Drogen	33	4,7	10	43,5
- von Tatverdächtigen unter Alkoholeinfluß	105	15,1	-32	-23,4
- unter Mitführung einer Schußwaffe	7	1,0	3	75,0

B) Erfasste Fälle, Versuche und aufgeklärte Fälle nach Kalenderjahren

Jahr	Erfasste Fälle	Anteil an allen Straftaten %	Veränderung zum Vorjahr (von Sp. 1)		Versuche		Aufgeklärte Fälle		Häufigkeitszahl
			absolut	%	absolut	%	absolut	%	
			3	4	5	6	7	8	
1995	21.838	3,8	-2.809	-11,4	7.990	36,6	2.840	13,0	629,0
1996	20.033	3,4	-1.805	-8,3	7.546	37,7	2.661	13,3	577,1
1997	16.304	2,8	-3.729	-18,6	6.114	37,5	2.422	14,9	471,4
1998	12.911	2,2	-3.393	-20,8	4.597	35,6	1.770	13,7	376,9
1999	11.240	2,0	-1.671	-12,9	3.717	33,1	1.602	14,3	330,7
2000	10.527	1,9	-713	-6,3	3.463	32,9	1.271	12,1	310,8
2001	9.136	1,6	-1.391	-13,2	2.990	32,7	970	10,6	270,1
2002	8.346	1,4	-790	-8,6	2.817	33,8	975	11,7	246,3
2003	6.734	1,2	-1.612	-19,3	2.424	36,0	948	14,1	198,5
2004	5.528	1,0	-1.206	-17,9	1.727	31,2	697	12,6	163,1

D) Sonstige Angaben zum Tatverdächtigen

Merkmal		Insgesamt		Veränderung zum Vorjahr	
		absolut	%	absolut	%
		1	2	3	4
Tatverdächtige	männl.	699	94,8	-73	-9,5
	weibl.	38	5,2	2	5,6
	insges.	737	100,0	-71	-8,8
darunter:					
- alleinhandelnde Tatverdächtige	männl.	295	42,2	-32	-9,8
	weibl.	12	31,6	-1	-7,7
	insges.	307	41,7	-33	-9,7
- als Tatverdächtige bereits in Erscheinung getretene Personen	männl.	526	75,3	-38	-6,7
	weibl.	17	44,7	-8	-32,0
	insges.	543	73,7	-46	-7,8
- Konsumenten harter Drogen	männl.	24	3,4	2	9,1
	weibl.	0	0,0	0	0,0
	insges.	24	3,3	2	9,1
- unter Alkohol- einfluß	männl.	125	17,9	-19	-13,2
	weibl.	3	7,9	-2	-40,0
	insges.	128	17,4	-21	-14,1
- Schußwaffe mitgeführt	männl.	9	1,3	6	200,0
	weibl.	0	0,0	-1	-100,0
	insges.	9	1,2	5	125,0

E) Nichtdeutsche Tatverdächtige nach dem Grund des Aufenthaltes

Grund des Aufenthaltes	Insgesamt		Veränderung zum Vorjahr	
	absolut	%	absolut	%
	1	2	3	4
Insgesamt	256	100,0	-26	-9,2
davon:				
- Illegal aufhältlich	21	8,2	-5	-19,2
- Legal aufhältlich	235	91,8	-21	-8,2
davon:				
- Tourist / Durchreisender	69	29,4	5	7,8
- Student / Schüler	2	0,9	-7	-77,8
- Arbeitnehmer	3	1,3	-1	-25,0
- Gewerbetreibender	1	0,4	0	0,0
- Asylbewerber	5	2,1	-2	-28,6
- Sonstige	155	66,0	-16	-9,4

C) Tatverdächtige nach Altersgruppen, Geschlecht und Staatsangehörigkeit (Tatverdächtigenbelastung)

Geschlecht	Insgesamt	Kinder			Jugendliche			Heranwachs.			Erwachsene					Geschlecht
		unter 8 Jahre	im Alter von ... bis unter ... Jahre			8 bis unter 21 Jahre	im Alter von ... bis unter ... Jahre			60 und mehr Jahre	21 und mehr Jahre					
			8 - 14	14 - 18	18 - 21		21 - 25	25 - 30	30 - 40			40 - 50	50 - 60			
1	2	3	4	5	6	7	8	9	10	11	12	13				
Alle Staatsangehörigkeiten														100,0 %		
männlich	699	1	0	94	114	208	166	136	134	35	16	3	490	männlich		
%	94,8	0,1	0,0	13,4	16,3	29,8	23,7	19,5	19,2	5,0	2,3	0,4	70,1	%		
TVBZ	46	x	0	131	206	100	185	115	48	13	8	1	38	TVBZ		
weiblich	38	0	0	8	10	18	5	2	9	1	3	0	20	weiblich		
%	5,2	0,0	0,0	21,1	26,3	47,4	13,2	5,3	23,7	2,6	7,9	0,0	52,6	%		
TVBZ	2	x	0	12	18	9	5	2	3	0	1	0	1	TVBZ		
insgesamt	737	1	0	102	124	226	171	138	143	36	19	3	510	insgesamt		
%	100,0	0,1	0,0	13,8	16,8	30,7	23,2	18,7	19,4	4,9	2,6	0,4	69,2	%		
TVBZ	24	x	0	73	113	55	93	58	26	7	5	0	19	TVBZ		
Deutsche														65,3%		
männlich	451	0	0	68	89	157	110	74	75	21	12	2	294	männlich		
%	93,8	0,0	0,0	15,1	19,7	34,8	24,4	16,4	16,6	4,7	2,7	0,4	65,2	%		
TVBZ	35	x	0	110	186	89	148	81	33	9	7	1	26	TVBZ		
weiblich	30	0	0	8	7	15	5	1	8	0	1	0	15	weiblich		
%	6,2	0,0	0,0	26,7	23,3	50,0	16,7	3,3	26,7	0,0	3,3	0,0	50,0	%		
TVBZ	2	x	0	14	15	9	6	1	4	0	1	0	1	TVBZ		
insgesamt	481	0	0	76	96	172	115	75	83	21	13	2	309	insgesamt		
%	100,0	0,0	0,0	15,8	20,0	35,8	23,9	15,6	17,3	4,4	2,7	0,4	64,2	%		
TVBZ	18	x	0	63	101	50	76	41	19	5	4	0	13	TVBZ		
Nichtdeutsche														34,7 %		
männlich	248	1	0	26	25	51	56	62	59	14	4	1	196	männlich		
%	96,9	0,4	0,0	10,5	10,1	20,6	22,6	25,0	23,8	5,6	1,6	0,4	79,0	%		
TVBZ	112	x	0	260	332	160	365	234	103	34	16	4	104	TVBZ		
weiblich	8	0	0	0	3	3	0	1	1	1	2	0	5	weiblich		
%	3,1	0,0	0,0	0,0	37,5	37,5	0,0	12,5	12,5	12,5	25,0	0,0	62,5	%		
TVBZ	4	x	0	0	42	10	0	4	2	3	8	0	3	TVBZ		
insgesamt	256	1	0	26	28	54	56	63	60	15	6	1	201	insgesamt		
%	100,0	0,4	0,0	10,2	10,9	21,1	21,9	24,6	23,4	5,9	2,3	0,4	78,5	%		
TVBZ	61	x	0	135	191	88	176	120	56	21	12	2	56	TVBZ		
darunter: Nichtdeutsche (ohne Illegale, Touristen - Durchreisende)														22,5 %		
männlich	159	1	0	24	18	42	34	36	31	10	4	1	116	männlich		
%	95,8	0,6	0,0	15,1	11,3	26,4	21,4	22,6	19,5	6,3	2,5	0,6	73,0	%		
TVBZ	72	x	0	240	239	132	221	136	54	24	16	4	61	TVBZ		
weiblich	7	0	0	0	3	3	0	1	0	1	2	0	4	weiblich		
%	4,2	0,0	0,0	0,0	42,9	42,9	0,0	14,3	0,0	14,3	28,6	0,0	57,1	%		
TVBZ	4	x	0	0	42	10	0	4	0	3	8	0	2	TVBZ		
insgesamt	166	1	0	24	21	45	34	37	31	11	6	1	120	insgesamt		
%	100,0	0,6	0,0	14,5	12,7	27,1	20,5	22,3	18,7	6,6	3,6	0,6	72,3	%		
TVBZ	39	x	0	125	143	73	107	70	29	15	12	2	33	TVBZ		

H) Straftaten nach der Schadenshöhe (Wert des erlangten Gutes)

Schadensgruppe		Zahl der Fälle		
		absolut	%	
Schadenssumme		1	2	
	bis unter 15 EUR	178	4,7	
15	bis unter 50 EUR	6	0,2	
50	bis unter 250 EUR	38	1,0	
250	bis unter 500 EUR	49	1,3	
500	bis unter 2.500 EUR	808	21,3	
2.500	bis unter 5.000 EUR	569	15,0	
5.000	bis unter 25.000 EUR	1.693	44,5	
25.000	bis unter 50.000 EUR	347	9,1	
50.000	und mehr	113	3,0	

Schadenssumme in EUR	41.545.889	
Veränderung zum Vorjahr	-13.753.720	-24,9
Anteil am Gesamtschaden in %		4,5

**Deutsche und Nichtdeutsche
Tatverdächtige nach Altersgruppen (%)**

Die Proportionen der Säulen entsprechen den unterschiedlichen Summen jeder Wertserie

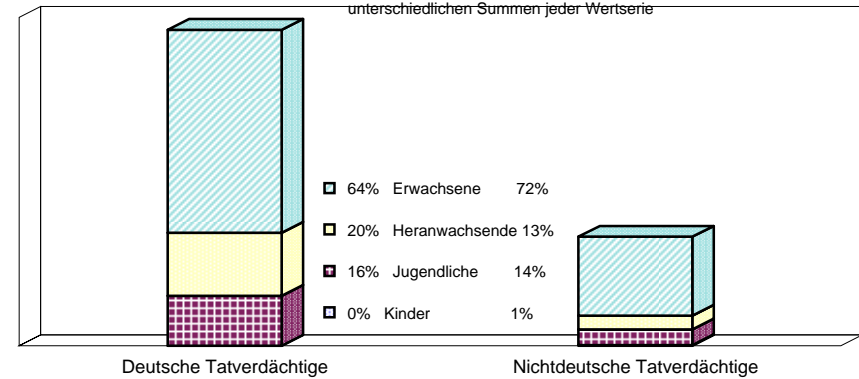

Nichtdeutsche ohne Illegale, Touristen/Durchreisende
Einzeldaten siehe Tabelle C

**Erfasste und aufgeklärte Straftaten
- nach Kalenderjahren -**

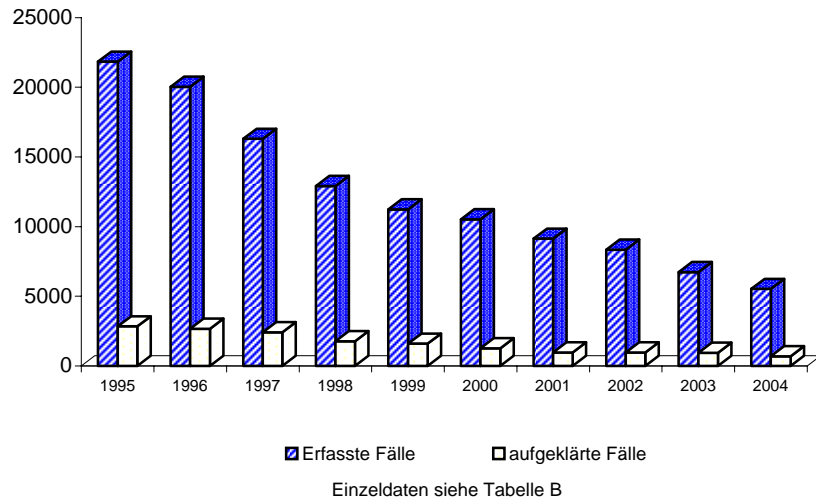

Tatverdächtigensbelastung nach Altersgruppen

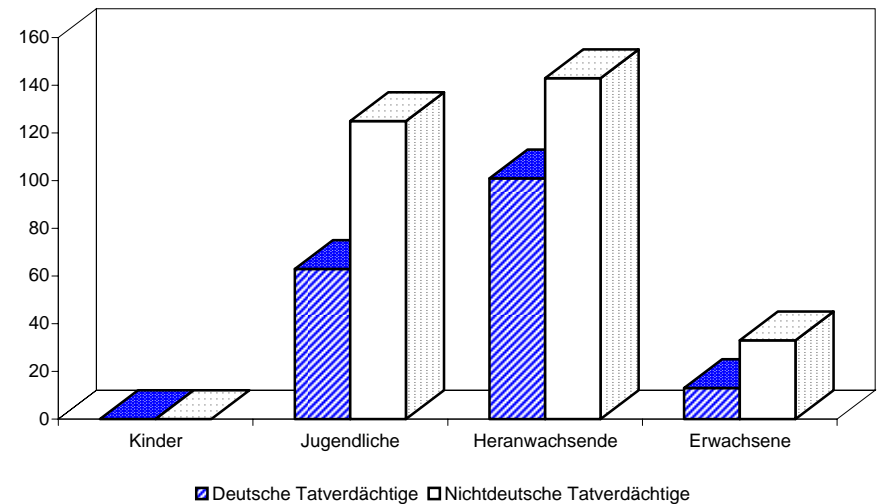

A) Straftaten

Merkmal	Insgesamt		Veränderung zum Vorjahr	
	absolut	%	absolut	%
	1	2	3	4
Erfasste Fälle				
Insgesamt	2.792	100,0	287	11,5
darunter:				
- versuchte Fälle	506	18,1	16	3,3
- aufgeklärte Fälle	367	13,1	13	3,7
- mit Schußwaffe				
- gedroht	0	0,0	0	0,0
- geschossen	0	0,0	0	0,0
Aufgeklärte Fälle				
Insgesamt	367	100,0	13	3,7
darunter begangen:				
- von allein handelnden Tatverdächtigen	151	41,1	-4	-2,6
- von bereits in Erscheinung getretenen Tatverdächtigen	321	87,5	-10	-3,0
- von Konsumenten harter Drogen	8	2,2	2	33,3
- von Tatverdächtigen unter Alkoholeinfluß	34	9,3	-2	-5,6
- unter Mitführung einer Schußwaffe	1	0,3	1	0,0

B) Erfasste Fälle, Versuche und aufgeklärte Fälle nach Kalenderjahren

Jahr	Erfasste Fälle	Anteil an allen Straftaten %	Veränderung zum Vorjahr (von Sp. 1)		Versuche		Aufgeklärte Fälle		Häufigkeitszahl
			absolut	%	absolut	%	absolut	%	
1995	3.126	0,5	195	6,7	441	14,1	463	14,8	90,0
1996	2.872	0,5	-254	-8,1	457	15,9	427	14,9	82,7
1997	2.800	0,5	-72	-2,5	445	15,9	439	15,7	81,0
1998	2.847	0,5	47	1,7	450	15,8	381	13,4	83,1
1999	3.142	0,5	295	10,4	565	18,0	473	15,1	92,4
2000	2.999	0,5	-143	-4,6	520	17,3	392	13,1	88,6
2001	2.910	0,5	-89	-3,0	492	16,9	353	12,1	86,0
2002	2.939	0,5	29	1,0	491	16,7	511	17,4	86,7
2003	2.505	0,4	-434	-14,8	490	19,6	354	14,1	73,8
2004	2.792	0,5	287	11,5	506	18,1	367	13,1	82,4

D) Sonstige Angaben zum Tatverdächtigen

Merkmal		Insgesamt		Veränderung zum Vorjahr	
		absolut	%	absolut	%
		1	2	3	4
Tatverdächtige	männl.	428	98,8	20	4,9
	weibl.	5	1,2	-9	-64,3
	insges.	433	100,0	11	2,6
darunter:					
- alleinhandelnde Tatverdächtige	männl.	126	29,4	7	5,9
	weibl.	1	20,0	0	0,0
	insges.	127	29,3	7	5,8
- als Tatverdächtige bereits in Erscheinung getretene Personen	männl.	335	78,3	8	2,4
	weibl.	3	60,0	-5	-62,5
	insges.	338	78,1	3	0,9
- Konsumenten harter Drogen	männl.	8	1,9	4	100,0
	weibl.	0	0,0	0	0,0
	insges.	8	1,8	4	100,0
- unter Alkohol- einfluß	männl.	41	9,6	-5	-10,9
	weibl.	0	0,0	-1	-100,0
	insges.	41	9,5	-6	-12,8
- Schußwaffe mitgeführt	männl.	1	0,2	1	0,0
	weibl.	0	0,0	0	0,0
	insges.	1	0,2	1	0,0

E) Nichtdeutsche Tatverdächtige nach dem Grund des Aufenthaltes

Grund des Aufenthaltes	Insgesamt		Veränderung zum Vorjahr	
	absolut	%	absolut	%
	1	2	3	4
Insgesamt	111	100,0	7	6,7
davon:				
- Illegal aufhältlich	2	1,8	-1	-33,3
- Legal aufhältlich	109	98,2	8	7,9
davon:				
- Tourist / Durchreisender	11	10,1	-1	-8,3
- Student / Schüler	24	22,0	-1	-4,0
- Arbeitnehmer	3	2,8	2	200,0
- Gewerbetreibender	0	0,0	0	0,0
- Asylbewerber	2	1,8	1	100,0
- Sonstige	69	63,3	7	11,3

C) Tatverdächtige nach Altersgruppen, Geschlecht und Staatsangehörigkeit (Tatverdächtigenbelastung)

Geschlecht	Insgesamt	Kinder			Jugendliche			Heranwachs.			Erwachsene					Geschlecht
		unter 8 Jahre	im Alter von ... bis unter ... Jahre			8 bis unter 21 Jahre	im Alter von ... bis unter ... Jahre			60 und mehr Jahre	21 und mehr Jahre					
			8 - 14	14 - 18	18 - 21		21 - 25	25 - 30	30 - 40			40 - 50	50 - 60			
1	2	3	4	5	6	7	8	9	10	11	12	13				
Alle Staatsangehörigkeiten													100,0 %			
männlich	428	0	14	183	96	293	59	39	19	10	6	2	135	männlich		
%	98,8	0,0	3,3	42,8	22,4	68,5	13,8	9,1	4,4	2,3	1,4	0,5	31,5	%		
TVBZ	28	x	17	255	174	141	66	33	7	4	3	1	10	TVBZ		
weiblich	5	0	0	2	0	2	2	1	0	0	0	0	3	weiblich		
%	1,2	0,0	0,0	40,0	0,0	40,0	40,0	20,0	0,0	0,0	0,0	0,0	60,0	%		
TVBZ	0	x	0	3	0	1	2	1	0	0	0	0	0	TVBZ		
insgesamt	433	0	14	185	96	295	61	40	19	10	6	2	138	insgesamt		
%	100,0	0,0	3,2	42,7	22,2	68,1	14,1	9,2	4,4	2,3	1,4	0,5	31,9	%		
TVBZ	14	x	9	132	87	72	33	17	3	2	1	0	5	TVBZ		
Deutsche													74,4%			
männlich	319	0	4	134	73	211	48	28	15	9	6	2	108	männlich		
%	99,1	0,0	1,3	42,0	22,9	66,1	15,0	8,8	4,7	2,8	1,9	0,6	33,9	%		
TVBZ	25	x	6	217	153	119	64	31	7	4	3	1	10	TVBZ		
weiblich	3	0	0	1	0	1	1	1	0	0	0	0	2	weiblich		
%	0,9	0,0	0,0	33,3	0,0	33,3	33,3	33,3	0,0	0,0	0,0	0,0	66,7	%		
TVBZ	0	x	0	2	0	1	1	1	0	0	0	0	0	TVBZ		
insgesamt	322	0	4	135	73	212	49	29	15	9	6	2	110	insgesamt		
%	100,0	0,0	1,2	41,9	22,7	65,8	15,2	9,0	4,7	2,8	1,9	0,6	34,2	%		
TVBZ	12	x	3	112	77	61	32	16	3	2	2	0	5	TVBZ		
Nichtdeutsche													25,6 %			
männlich	109	0	10	49	23	82	11	11	4	1	0	0	27	männlich		
%	98,2	0,0	9,2	45,0	21,1	75,2	10,1	10,1	3,7	0,9	0,0	0,0	24,8	%		
TVBZ	49	x	70	489	305	257	72	41	7	2	0	0	14	TVBZ		
weiblich	2	0	0	1	0	1	1	0	0	0	0	0	1	weiblich		
%	1,8	0,0	0,0	50,0	0,0	50,0	50,0	0,0	0,0	0,0	0,0	0,0	50,0	%		
TVBZ	1	x	0	11	0	3	6	0	0	0	0	0	1	TVBZ		
insgesamt	111	0	10	50	23	83	12	11	4	1	0	0	28	insgesamt		
%	100,0	0,0	9,0	45,0	20,7	74,8	10,8	9,9	3,6	0,9	0,0	0,0	25,2	%		
TVBZ	26	x	36	260	156	135	38	21	4	1	0	0	8	TVBZ		
darunter: Nichtdeutsche (ohne Illegale, Touristen - Durchreisende)													22,6 %			
männlich	96	0	10	49	19	78	7	6	4	1	0	0	18	männlich		
%	98,0	0,0	10,4	51,0	19,8	81,3	7,3	6,3	4,2	1,0	0,0	0,0	18,8	%		
TVBZ	43	x	70	489	252	244	46	23	7	2	0	0	10	TVBZ		
weiblich	2	0	0	1	0	1	1	0	0	0	0	0	1	weiblich		
%	2,0	0,0	0,0	50,0	0,0	50,0	50,0	0,0	0,0	0,0	0,0	0,0	50,0	%		
TVBZ	1	x	0	11	0	3	6	0	0	0	0	0	1	TVBZ		
insgesamt	98	0	10	50	19	79	8	6	4	1	0	0	19	insgesamt		
%	100,0	0,0	10,2	51,0	19,4	80,6	8,2	6,1	4,1	1,0	0,0	0,0	19,4	%		
TVBZ	23	x	36	260	129	128	25	11	4	1	0	0	5	TVBZ		

H) Straftaten nach der Schadenshöhe (Wert des erlangten Gutes)

Schadensgruppe			Zahl der Fälle	
--			absolut	%
Schadenssumme			1	2
	bis unter	15 EUR	75	3,3
15	bis unter	50 EUR	2	0,1
50	bis unter	250 EUR	152	6,6
250	bis unter	500 EUR	196	8,6
500	bis unter	2.500 EUR	1.104	48,3
2.500	bis unter	5.000 EUR	308	13,5
5.000	bis unter	25.000 EUR	446	19,5
25.000	bis unter	50.000 EUR	2	0,1
50.000	und mehr		1	0,0

Schadenssumme in EUR	6.395.087	
Veränderung zum Vorjahr	-70.948	-1,1
Anteil am Gesamtschaden in %		0,7

**Deutsche und Nichtdeutsche
Tatverdächtige nach Altersgruppen (%)**

Die Proportionen der Säulen entsprechen den unterschiedlichen Summen jeder Wertserie

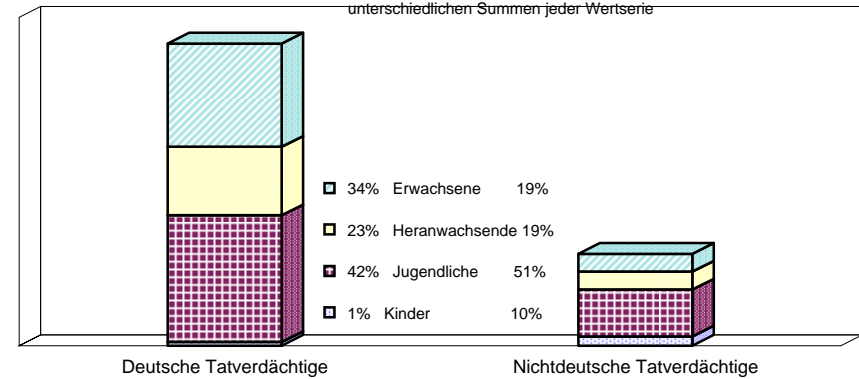

Nichtdeutsche ohne Illegale, Touristen/Durchreisende
 Einzeldaten siehe Tabelle C

**Erfasste und aufgeklärte Straftaten
- nach Kalenderjahren -**

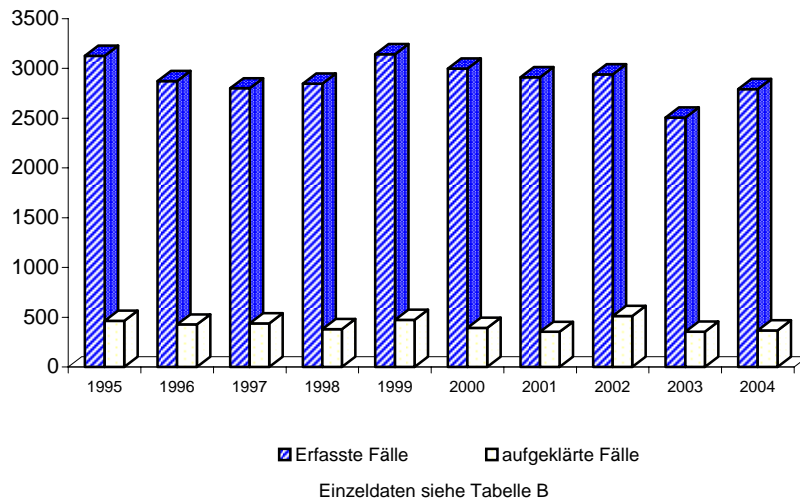

Tatverdächtigensbelastung nach Altersgruppen

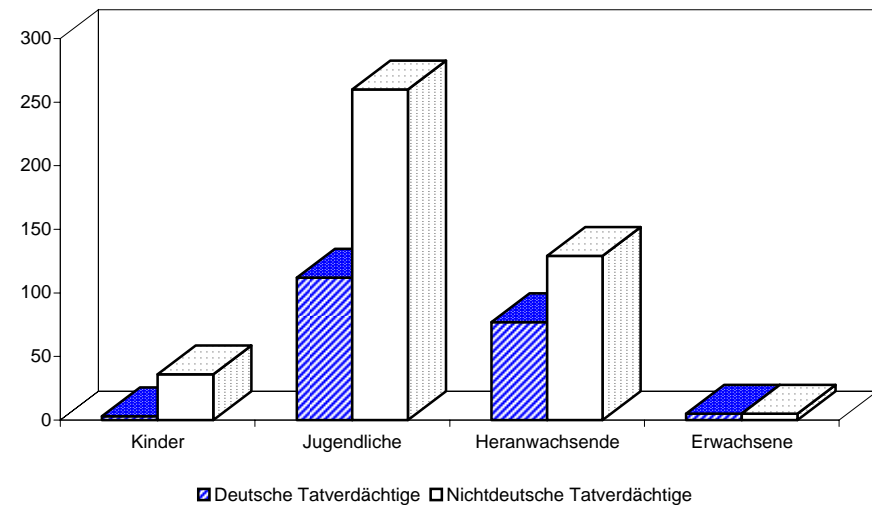

A) Straftaten

Merkmal	Insgesamt		Veränderung zum Vorjahr	
	absolut	%	absolut	%
	1	2	3	4
Erfasste Fälle				
Insgesamt	20.768	100,0	-728	-3,4
darunter:				
- versuchte Fälle	362	1,7	-53	-12,8
- aufgeklärte Fälle	907	4,4	123	15,7
- mit Schußwaffe				
- gedroht	0	0,0	0	0,0
- geschossen	0	0,0	0	0,0
Aufgeklärte Fälle				
Insgesamt	907	100,0	123	15,7
darunter begangen:				
- von allein handelnden Tatverdächtigen	673	74,2	128	23,5
- von bereits in Erscheinung getretenen Tatverdächtigen	747	82,4	55	7,9
- von Konsumenten harter Drogen	129	14,2	42	48,3
- von Tatverdächtigen unter Alkoholeinfluß	78	8,6	7	9,9
- unter Mitführung einer Schußwaffe	2	0,2	-1	-33,3

B) Erfasste Fälle, Versuche und aufgeklärte Fälle nach Kalenderjahren

Jahr	Erfasste Fälle	Anteil an allen Straftaten %	Veränderung zum Vorjahr (von Sp. 1)		Versuche		Aufgeklärte Fälle		Häufigkeitszahl
			absolut	%	absolut	%	absolut	%	
1	2	3	4	5	6	7	8	9	
1995	28.281	4,9	-2.725	-8,8	282	1,0	1.132	4,0	814,5
1996	25.491	4,3	-2.790	-9,9	277	1,1	934	3,7	734,3
1997	25.658	4,3	167	0,7	287	1,1	1.047	4,1	741,8
1998	24.038	4,1	-1.620	-6,3	297	1,2	1.110	4,6	701,7
1999	22.608	3,9	-1.430	-5,9	288	1,3	1.233	5,5	665,2
2000	19.684	3,5	-2.924	-12,9	250	1,3	808	4,1	581,2
2001	19.027	3,3	-657	-3,3	276	1,5	752	4,0	562,6
2002	21.532	3,7	2.505	13,2	346	1,6	935	4,3	635,5
2003	21.496	3,8	-36	-0,2	415	1,9	784	3,6	633,6
2004	20.768	3,8	-728	-3,4	362	1,7	907	4,4	612,9

D) Sonstige Angaben zum Tatverdächtigen

Merkmal		Insgesamt		Veränderung zum Vorjahr	
		absolut	%	absolut	%
		1	2	3	4
Tatverdächtige	männl.	702	95,8	-49	-6,5
	weibl.	31	4,2	2	6,9
	insges.	733	100,0	-47	-6,0
darunter:					
- alleinhandelnde Tatverdächtige	männl.	390	55,6	-15	-3,7
	weibl.	19	61,3	5	35,7
	insges.	409	55,8	-10	-2,4
- als Tatverdächtige bereits in Erscheinung getretene Personen	männl.	553	78,8	-60	-9,8
	weibl.	21	67,7	-1	-4,5
	insges.	574	78,3	-61	-9,6
- Konsumenten harter Drogen	männl.	55	7,8	2	3,8
	weibl.	3	9,7	-2	-40,0
	insges.	58	7,9	0	0,0
- unter Alkohol- einfluß	männl.	83	11,8	8	10,7
	weibl.	2	6,5	0	0,0
	insges.	85	11,6	8	10,4
- Schußwaffe mitgeführt	männl.	2	0,3	-1	-33,3
	weibl.	0	0,0	0	0,0
	insges.	2	0,3	-1	-33,3

E) Nichtdeutsche Tatverdächtige nach dem Grund des Aufenthaltes

Grund des Aufenthaltes	Insgesamt		Veränderung zum Vorjahr	
	absolut	%	absolut	%
	1	2	3	4
Insgesamt	168	100,0	-9	-5,1
davon:				
- Illegal aufhältlich	7	4,2	4	133,3
- Legal aufhältlich	161	95,8	-13	-7,5
davon:				
- Tourist / Durchreisender	26	16,1	14	116,7
- Student / Schüler	13	8,1	-6	-31,6
- Arbeitnehmer	5	3,1	2	66,7
- Gewerbetreibender	1	0,6	1	0,0
- Asylbewerber	9	5,6	-6	-40,0
- Sonstige	107	66,5	-18	-14,4

C) Tatverdächtige nach Altersgruppen, Geschlecht und Staatsangehörigkeit (Tatverdächtigenbelastung)

Geschlecht	Insgesamt	Kinder			Jugendliche		Heranwachs.	Erwachsene					60 und mehr Jahre	21 und mehr Jahre	Geschlecht
		unter 8 Jahre	im Alter von ... bis unter ... Jahre			8 bis unter 21 Jahre	im Alter von ... bis unter ... Jahre								
			8 - 14	14 - 18	18 - 21		21 - 25	25 - 30	30 - 40	40 - 50	50 - 60				
1	2	3	4	5	6	7	8	9	10	11	12	13			
Alle Staatsangehörigkeiten													100,0 %		
männlich	702	1	40	187	123	350	82	67	113	58	19	12	351	männlich	
%	95,8	0,1	5,7	26,6	17,5	49,9	11,7	9,5	16,1	8,3	2,7	1,7	50,0	%	
TVBZ	47	x	49	260	222	168	91	57	40	21	9	4	27	TVBZ	
weiblich	31	1	3	5	5	13	4	3	4	4	1	1	17	weiblich	
%	4,2	3,2	9,7	16,1	16,1	41,9	12,9	9,7	12,9	12,9	3,2	3,2	54,8	%	
TVBZ	2	x	4	7	9	6	4	3	2	2	0	0	1	TVBZ	
insgesamt	733	2	43	192	128	363	86	70	117	62	20	13	368	insgesamt	
%	100,0	0,3	5,9	26,2	17,5	49,5	11,7	9,5	16,0	8,5	2,7	1,8	50,2	%	
TVBZ	24	x	27	137	116	89	47	30	21	12	5	2	14	TVBZ	
Deutsche													77,1%		
männlich	537	0	27	152	99	278	64	47	80	43	14	11	259	männlich	
%	95,0	0,0	5,0	28,3	18,4	51,8	11,9	8,8	14,9	8,0	2,6	2,0	48,2	%	
TVBZ	42	x	40	246	207	157	86	51	36	18	8	4	23	TVBZ	
weiblich	28	1	3	5	4	12	4	3	4	3	0	1	15	weiblich	
%	5,0	3,6	10,7	17,9	14,3	42,9	14,3	10,7	14,3	10,7	0,0	3,6	53,6	%	
TVBZ	2	x	5	8	8	7	5	3	2	1	0	0	1	TVBZ	
insgesamt	565	1	30	157	103	290	68	50	84	46	14	12	274	insgesamt	
%	100,0	0,2	5,3	27,8	18,2	51,3	12,0	8,8	14,9	8,1	2,5	2,1	48,5	%	
TVBZ	21	x	23	130	108	84	45	27	19	10	4	2	12	TVBZ	
Nichtdeutsche													22,9 %		
männlich	165	1	13	35	24	72	18	20	33	15	5	1	92	männlich	
%	98,2	0,6	7,9	21,2	14,5	43,6	10,9	12,1	20,0	9,1	3,0	0,6	55,8	%	
TVBZ	74	x	91	349	319	226	117	75	58	37	20	4	49	TVBZ	
weiblich	3	0	0	0	1	1	0	0	0	1	1	0	2	weiblich	
%	1,8	0,0	0,0	0,0	33,3	33,3	0,0	0,0	0,0	33,3	33,3	0,0	66,7	%	
TVBZ	2	x	0	0	14	3	0	0	0	3	4	0	1	TVBZ	
insgesamt	168	1	13	35	25	73	18	20	33	16	6	1	94	insgesamt	
%	100,0	0,6	7,7	20,8	14,9	43,5	10,7	11,9	19,6	9,5	3,6	0,6	56,0	%	
TVBZ	40	x	47	182	170	119	56	38	31	22	12	2	26	TVBZ	
darunter: Nichtdeutsche (ohne Illegale, Touristen - Durchreisende)													18,4 %		
männlich	133	1	13	34	19	66	12	13	25	11	4	1	66	männlich	
%	98,5	0,8	9,8	25,6	14,3	49,6	9,0	9,8	18,8	8,3	3,0	0,8	49,6	%	
TVBZ	60	x	91	339	252	207	78	49	44	27	16	4	35	TVBZ	
weiblich	2	0	0	0	1	1	0	0	0	1	0	0	1	weiblich	
%	1,5	0,0	0,0	0,0	50,0	50,0	0,0	0,0	0,0	50,0	0,0	0,0	50,0	%	
TVBZ	1	x	0	0	14	3	0	0	0	3	0	0	1	TVBZ	
insgesamt	135	1	13	34	20	67	12	13	25	12	4	1	67	insgesamt	
%	100,0	0,7	9,6	25,2	14,8	49,6	8,9	9,6	18,5	8,9	3,0	0,7	49,6	%	
TVBZ	32	x	47	177	136	109	38	25	23	17	8	2	19	TVBZ	

H) Straftaten nach der Schadenshöhe (Wert des erlangten Gutes)

Schadensgruppe		Zahl der Fälle		
		absolut	%	
Schadenssumme		1	2	
	bis unter 15 EUR	550	2,7	
15	bis unter 50 EUR	156	0,8	
50	bis unter 250 EUR	6.846	33,5	
250	bis unter 500 EUR	7.196	35,3	
500	bis unter 2.500 EUR	5.478	26,8	
2.500	bis unter 5.000 EUR	150	0,7	
5.000	bis unter 25.000 EUR	30	0,1	
25.000	bis unter 50.000 EUR	0	0,0	
50.000	und mehr	0	0,0	

Schadenssumme in EUR	8.706.468	
Veränderung zum Vorjahr	-1.471.624	-14,5
Anteil am Gesamtschaden in %		0,9

**Deutsche und Nichtdeutsche
Tatverdächtige nach Altersgruppen (%)**

Die Proportionen der Säulen entsprechen den unterschiedlichen Summen jeder Wertserie

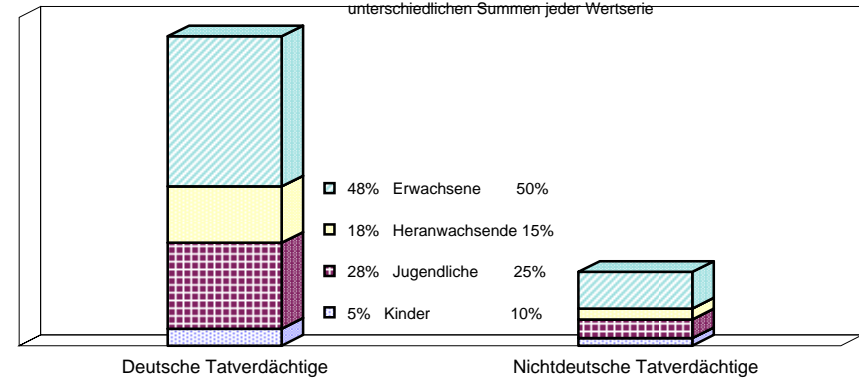

Nichtdeutsche ohne Illegale, Touristen/Durchreisende
Einzeldaten siehe Tabelle C

**Erfasste und aufgeklärte Straftaten
- nach Kalenderjahren -**

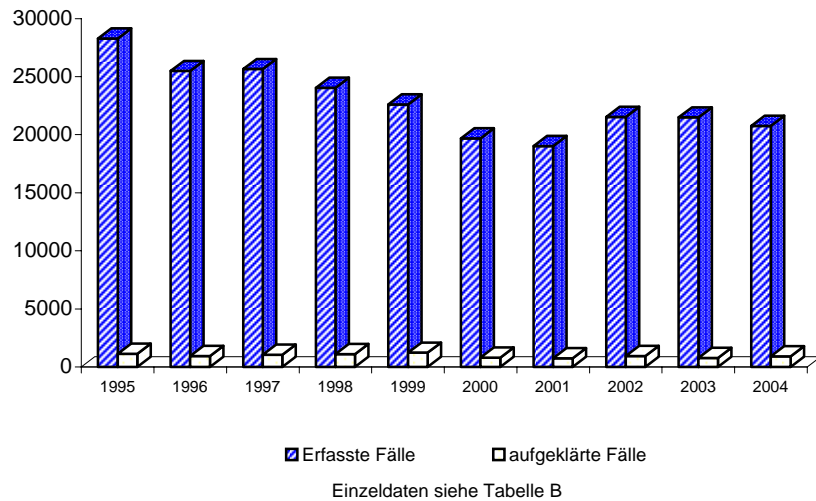

Tatverdächtigensbelastung nach Altersgruppen

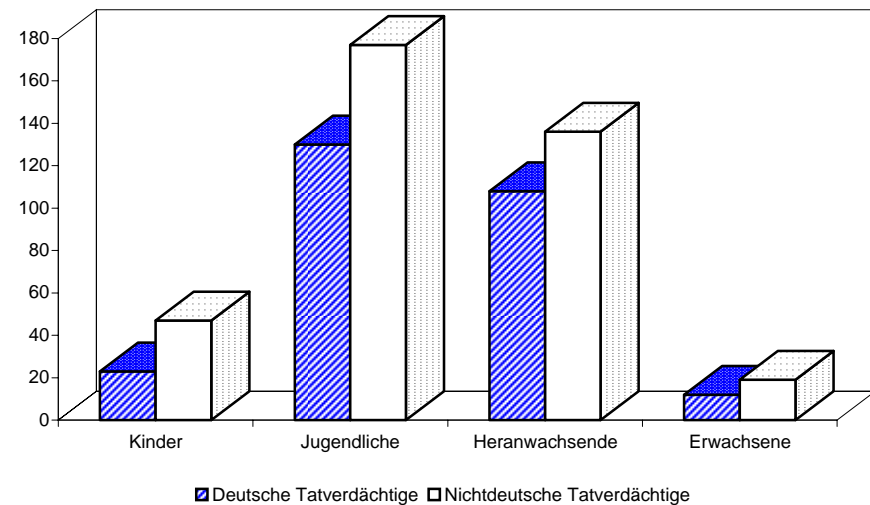

A) Straftaten

Merkmal	Insgesamt		Veränderung zum Vorjahr	
	absolut	%	absolut	%
	1	2	3	4
Erfasste Fälle				
Insgesamt	2	100,0	1	100,0
darunter:				
- versuchte Fälle	1	50,0	1	0,0
- aufgeklärte Fälle	1	50,0	1	0,0
- mit Schusswaffe				
- gedroht	0	0,0	0	0,0
- geschossen	0	0,0	0	0,0
Aufgeklärte Fälle				
Insgesamt	1	100,0	1	0,0
darunter begangen:				
- von allein handelnden Tatverdächtigen	0	0,0	0	0,0
- von bereits in Erscheinung getretenen Tatverdächtigen	1	100,0	1	0,0
- von Konsumenten harter Drogen	0	0,0	0	0,0
- von Tatverdächtigen unter Alkoholeinfluß	0	0,0	0	0,0
- unter Mitführung einer Schusswaffe	0	0,0	0	0,0

B) Erfasste Fälle, Versuche und aufgeklärte Fälle nach Kalenderjahren

Jahr	Erfasste Fälle	Anteil an allen Straftaten %	Veränderung zum Vorjahr (von Sp. 1)		Versuche		Aufgeklärte Fälle		Häufigkeitszahl
			absolut	%	absolut	%	absolut	%	
1	2	3	4	5	6	7	8	9	
1995	2	0,0	1	100,0	1	50,0	2	100,0	0,1
1996	3	0,0	1	50,0	0	0,0	1	33,3	0,1
1997	3	0,0	0	0,0	1	33,3	1	33,3	0,1
1998	1	0,0	-2	-66,7	0	0,0	1	100,0	0,0
1999	0	0,0	-1	-100,0	0	0,0	0	0,0	0,0
2000	1	0,0	1	0,0	1	100,0	0	0,0	0,0
2001	1	0,0	0	0,0	0	0,0	1	100,0	0,0
2002	2	0,0	1	100,0	0	0,0	2	100,0	0,1
2003	1	0,0	-1	-50,0	0	0,0	0	0,0	0,0
2004	2	0,0	1	100,0	1	50,0	1	50,0	0,1

C) Tatverdächtige nach Altersgruppen und Geschlecht

Geschlecht	Insgesamt	Kinder		Jugendl.	Heranw.	Erwachsene
		unter 8 Jahre	im Alter von ... bis unter ... Jahre			21 und mehr Jahre
			8 - 14	14 - 18	18 - 21	
1	2	3	4	5	6	
Alle Staatsangehörigkeiten						
männlich	4	0	0	4	0	0
%	100,0	0,0	0,0	100,0	0,0	0,0
TVBZ	0	x	0	6	0	0
weiblich	0	0	0	0	0	0
%	0,0	0,0	0,0	0,0	0,0	0,0
TVBZ	0	x	0	0	0	0
insgesamt	4	0	0	4	0	0
%	100,0	0,0	0,0	100,0	0,0	0,0
TVBZ	0	x	0	3	0	0
darunter:						
Nicht-deutsche	0	0	0	0	0	0

H) Straftaten nach der Schadenshöhe (Wert des erlangten Gutes)

Schadensgruppe	Zahl der Fälle	
	absolut	%
Schadenssumme	1	2
bis unter 15 EUR	0	0,0
bis unter 50 EUR	0	0,0
bis unter 250 EUR	0	0,0
bis unter 500 EUR	0	0,0
bis unter 2.500 EUR	1	100,0
bis unter 5.000 EUR	0	0,0
bis unter 25.000 EUR	0	0,0
bis unter 50.000 EUR	0	0,0
und mehr	0	0,0
Schadenssumme in EUR	500	
Veränderung zum Vorjahr	499	49900,0
Anteil am Gesamtschaden in %		0,0

A) Straftaten

Merkmal	Insgesamt		Veränderung zum Vorjahr	
	absolut	%	absolut	%
	1	2	3	4
Erfasste Fälle				
Insgesamt	23	100,0	8	53,3
darunter:				
- versuchte Fälle	1	4,3	1	0,0
- aufgeklärte Fälle	23	100,0	8	53,3
- mit Schusswaffe				
- gedroht	0	0,0	0	0,0
- geschossen	0	0,0	0	0,0
Aufgeklärte Fälle				
Insgesamt	23	100,0	8	53,3
darunter begangen:				
- von allein handelnden Tatverdächtigen	11	47,8	1	10,0
- von bereits in Erscheinung getretenen Tatverdächtigen	23	100,0	8	53,3
- von Konsumenten harter Drogen	1	4,3	-3	-75,0
- von Tatverdächtigen unter Alkoholeinfluß	0	0,0	-2	-100,0
- unter Mitführung einer Schusswaffe	0	0,0	0	0,0

B) Erfasste Fälle, Versuche und aufgeklärte Fälle nach Kalenderjahren

Jahr	Erfasste Fälle	Anteil an allen Straftaten %	Veränderung zum Vorjahr (von Sp. 1)		Versuche		Aufgeklärte Fälle		Häufigkeitszahl
			absolut	%	absolut	%	absolut	%	
1995	124	0,0	22	21,6	2	1,6	19	15,3	3,6
1996	127	0,0	3	2,4	1	0,8	14	11,0	3,7
1997	95	0,0	-32	-25,2	1	1,1	12	12,6	2,7
1998	120	0,0	25	26,3	0	0,0	14	11,7	3,5
1999	212	0,0	92	76,7	3	1,4	38	17,9	6,2
2000	121	0,0	-91	-42,9	2	1,7	14	11,6	3,6
2001	109	0,0	-12	-9,9	1	0,9	20	18,3	3,2
2002	26	0,0	-83	-76,1	0	0,0	5	19,2	0,8
2003	15	0,0	-11	-42,3	0	0,0	15	100,0	0,4
2004	23	0,0	8	53,3	1	4,3	23	100,0	0,7

C) Tatverdächtige nach Altersgruppen und Geschlecht

Geschlecht	Insgesamt	Kinder		Jugendl.	Heranw.	Erwachsene
		unter 8 Jahre	im Alter von ... bis unter ... Jahre			21 und mehr Jahre
			8 - 14	14 - 18	18 - 21	
	1	2	3	4	5	6
Alle Staatsangehörigkeiten						
männlich	27	0	0	3	7	17
%	84,4	0,0	0,0	11,1	25,9	63,0
TVBZ	2	x	0	4	13	1
weiblich	5	0	0	1	2	2
%	15,6	0,0	0,0	20,0	40,0	40,0
TVBZ	0	x	0	1	4	0
insgesamt	32	0	0	4	9	19
%	100,0	0,0	0,0	12,5	28,1	59,4
TVBZ	1	x	0	3	8	1
darunter:						
Nicht-deutsche	14	0	0	2	4	8

H) Straftaten nach der Schadenshöhe (Wert des erlangten Gutes)

Schadensgruppe	Zahl der Fälle	
	absolut	%
Schadenssumme	1	2
bis unter 15 EUR	7	31,8
bis unter 50 EUR	0	0,0
bis unter 250 EUR	5	22,7
bis unter 500 EUR	1	4,5
bis unter 2.500 EUR	4	18,2
bis unter 5.000 EUR	2	9,1
bis unter 25.000 EUR	2	9,1
bis unter 50.000 EUR	0	0,0
und mehr	1	4,5
Schadenssumme in EUR	109.780	
Veränderung zum Vorjahr	82.446	301,6
Anteil am Gesamtschaden in %		0,0

A) Straftaten

Merkmal	Insgesamt		Veränderung zum Vorjahr	
	absolut	%	absolut	%
	1	2	3	4
Erfasste Fälle				
Insgesamt	1	100,0	0	0,0
darunter:				
- versuchte Fälle	0	0,0	-1	-100,0
- aufgeklärte Fälle	0	0,0	0	0,0
- mit Schusswaffe				
- gedroht	0	0,0	0	0,0
- geschossen	0	0,0	0	0,0
Aufgeklärte Fälle				
Insgesamt	0	0,0	0	0,0
darunter begangen:				
- von allein handelnden Tatverdächtigen	0	0,0	0	0,0
- von bereits in Erscheinung getretenen Tatverdächtigen	0	0,0	0	0,0
- von Konsumenten harter Drogen	0	0,0	0	0,0
- von Tatverdächtigen unter Alkoholeinfluß	0	0,0	0	0,0
- unter Mitführung einer Schusswaffe	0	0,0	0	0,0

B) Erfasste Fälle, Versuche und aufgeklärte Fälle nach Kalenderjahren

Jahr	Erfasste Fälle	Anteil an allen Straftaten %	Veränderung zum Vorjahr (von Sp. 1)		Versuche		Aufgeklärte Fälle		Häufigkeitszahl
			absolut	%	absolut	%	absolut	%	
1	2	3	4	5	6	7	8	9	
1995	0	0,0	0	0,0	0	0,0	0	0,0	0,0
1996	0	0,0	0	0,0	0	0,0	0	0,0	0,0
1997	4	0,0	4	0,0	1	25,0	0	0,0	0,1
1998	0	0,0	-4	-100,0	0	0,0	0	0,0	0,0
1999	1	0,0	1	0,0	0	0,0	0	0,0	0,0
2000	2	0,0	1	100,0	1	50,0	0	0,0	0,1
2001	0	0,0	-2	-100,0	0	0,0	0	0,0	0,0
2002	2	0,0	2	0,0	0	0,0	1	50,0	0,1
2003	1	0,0	-1	-50,0	1	100,0	0	0,0	0,0
2004	1	0,0	0	0,0	0	0,0	0	0,0	0,0

C) Tatverdächtige nach Altersgruppen und Geschlecht

Geschlecht	Insgesamt	Kinder		Jugendl.	Heranw.	Erwachsene
		unter 8 Jahre	im Alter			21 und mehr Jahre
			von ... 8 - 14	bis unter ... 14 - 18	18 - 21	
1	2	3	4	5	6	
Alle Staatsangehörigkeiten						
männlich	0	0	0	0	0	0
%	0,0	0,0	0,0	0,0	0,0	0,0
TVBZ	0	x	0	0	0	0
weiblich	0	0	0	0	0	0
%	0,0	0,0	0,0	0,0	0,0	0,0
TVBZ	0	x	0	0	0	0
insgesamt	0	0	0	0	0	0
%	0,0	0,0	0,0	0,0	0,0	0,0
TVBZ	0	x	0	0	0	0
darunter:						
Nicht-deutsche	0	0	0	0	0	0

H) Straftaten nach der Schadenshöhe (Wert des erlangten Gutes)

Schadensgruppe	Zahl der Fälle	
	absolut	%
Schadenssumme	1	2
bis unter 15 EUR	0	0,0
bis unter 50 EUR	0	0,0
bis unter 250 EUR	0	0,0
bis unter 500 EUR	0	0,0
bis unter 2.500 EUR	0	0,0
bis unter 5.000 EUR	0	0,0
bis unter 25.000 EUR	1	100,0
bis unter 50.000 EUR	0	0,0
und mehr	0	0,0
Schadenssumme in EUR	7.000	
Veränderung zum Vorjahr	7.000	0,0
Anteil am Gesamtschaden in %		0,0

A) Straftaten

Merkmal	Insgesamt		Veränderung zum Vorjahr	
	absolut	%	absolut	%
	1	2	3	4
Erfasste Fälle				
Insgesamt	864	100,0	-183	-17,5
darunter:				
- versuchte Fälle	193	22,3	16	9,0
- aufgeklärte Fälle	135	15,6	-102	-43,0
- mit Schußwaffe				
- gedroht	0	0,0	0	0,0
- geschossen	0	0,0	0	0,0
Aufgeklärte Fälle				
Insgesamt	135	100,0	-102	-43,0
darunter begangen:				
- von allein handelnden Tatverdächtigen	48	35,6	-125	-72,3
- von bereits in Erscheinung getretenen Tatverdächtigen	120	88,9	-102	-45,9
- von Konsumenten harter Drogen	3	2,2	0	0,0
- von Tatverdächtigen unter Alkoholeinfluß	10	7,4	1	11,1
- unter Mitführung einer Schußwaffe	0	0,0	-2	-100,0

B) Erfasste Fälle, Versuche und aufgeklärte Fälle nach Kalenderjahren

Jahr	Erfasste Fälle	Anteil an allen Straftaten %	Veränderung zum Vorjahr (von Sp. 1)		Versuche		Aufgeklärte Fälle		Häufigkeitszahl
			absolut	%	absolut	%	absolut	%	
1	2	3	4	5	6	7	8	9	
1995	3.002	0,5	-15	-0,5	387	12,9	340	11,3	86,5
1996	2.908	0,5	-94	-3,1	345	11,9	425	14,6	83,8
1997	2.661	0,4	-247	-8,5	465	17,5	442	16,6	76,9
1998	2.904	0,5	243	9,1	467	16,1	813	28,0	84,8
1999	2.456	0,4	-448	-15,4	456	18,6	497	20,2	72,3
2000	2.218	0,4	-238	-9,7	575	25,9	261	11,8	65,5
2001	1.280	0,2	-938	-42,3	263	20,5	293	22,9	37,8
2002	1.143	0,2	-137	-10,7	180	15,7	238	20,8	33,7
2003	1.047	0,2	-96	-8,4	177	16,9	237	22,6	30,9
2004	864	0,2	-183	-17,5	193	22,3	135	15,6	25,5

D) Sonstige Angaben zum Tatverdächtigen

Merkmal		Insgesamt		Veränderung zum Vorjahr	
		absolut	%	absolut	%
		1	2	3	4
Tatverdächtige	männl.	191	94,6	38	24,8
	weibl.	11	5,4	-5	-31,3
	insges.	202	100,0	33	19,5
darunter:					
- alleinhandelnde Tatverdächtige	männl.	39	20,4	3	8,3
	weibl.	1	9,1	1	0,0
	insges.	40	19,8	4	11,1
- als Tatverdächtige bereits in Erscheinung getretene Personen	männl.	140	73,3	22	18,6
	weibl.	7	63,6	0	0,0
	insges.	147	72,8	22	17,6
- Konsumenten harter Drogen	männl.	4	2,1	2	100,0
	weibl.	0	0,0	0	0,0
	insges.	4	2,0	2	100,0
- unter Alkohol- einfluß	männl.	17	8,9	5	41,7
	weibl.	1	9,1	1	0,0
	insges.	18	8,9	6	50,0
- Schußwaffe mitgeführt	männl.	0	0,0	-2	-100,0
	weibl.	0	0,0	-1	-100,0
	insges.	0	0,0	-3	-100,0

E) Nichtdeutsche Tatverdächtige nach dem Grund des Aufenthaltes

Grund des Aufenthaltes	Insgesamt		Veränderung zum Vorjahr	
	absolut	%	absolut	%
	1	2	3	4
Insgesamt	60	100,0	14	30,4
davon:				
- Illegal aufhältlich	3	5,0	2	200,0
- Legal aufhältlich	57	95,0	12	26,7
davon:				
- Tourist / Durchreisender	2	3,5	1	100,0
- Student / Schüler	1	1,8	-7	-87,5
- Arbeitnehmer	3	5,3	2	200,0
- Gewerbetreibender	0	0,0	0	0,0
- Asylbewerber	3	5,3	2	200,0
- Sonstige	48	84,2	14	41,2

C) Tatverdächtige nach Altersgruppen, Geschlecht und Staatsangehörigkeit (Tatverdächtigenbelastung)

Geschlecht	Insgesamt	Kinder			Jugendliche			Heranwachs.			Erwachsene					Geschlecht
		unter 8 Jahre	im Alter von ... bis unter ... Jahre			8 bis unter 21 Jahre	im Alter von ... bis unter ... Jahre			60 und mehr Jahre	21 und mehr Jahre					
			8 - 14	14 - 18	18 - 21		21 - 25	25 - 30	30 - 40			40 - 50	50 - 60			
1	2	3	4	5	6	7	8	9	10	11	12	13				

Alle Staatsangehörigkeiten 100,0 %

männlich	191	1	15	75	24	114	17	19	29	11	0	0	76	männlich
%	94,6	0,5	7,9	39,3	12,6	59,7	8,9	9,9	15,2	5,8	0,0	0,0	39,8	%
TVBZ	13	x	18	104	43	55	19	16	10	4	0	0	6	TVBZ
weiblich	11	0	4	5	0	9	0	0	2	0	0	0	2	weiblich
%	5,4	0,0	36,4	45,5	0,0	81,8	0,0	0,0	18,2	0,0	0,0	0,0	18,2	%
TVBZ	1	x	5	7	0	4	0	0	1	0	0	0	0	TVBZ
insgesamt	202	1	19	80	24	123	17	19	31	11	0	0	78	insgesamt
%	100,0	0,5	9,4	39,6	11,9	60,9	8,4	9,4	15,3	5,4	0,0	0,0	38,6	%
TVBZ	6	x	12	57	22	30	9	8	6	2	0	0	3	TVBZ

Deutsche 70,3%

männlich	132	0	12	61	17	90	11	9	14	8	0	0	42	männlich
%	93,0	0,0	9,1	46,2	12,9	68,2	8,3	6,8	10,6	6,1	0,0	0,0	31,8	%
TVBZ	10	x	18	99	36	51	15	10	6	3	0	0	4	TVBZ
weiblich	10	0	3	5	0	8	0	0	2	0	0	0	2	weiblich
%	7,0	0,0	30,0	50,0	0,0	80,0	0,0	0,0	20,0	0,0	0,0	0,0	20,0	%
TVBZ	1	x	5	8	0	5	0	0	1	0	0	0	0	TVBZ
insgesamt	142	0	15	66	17	98	11	9	16	8	0	0	44	insgesamt
%	100,0	0,0	10,6	46,5	12,0	69,0	7,7	6,3	11,3	5,6	0,0	0,0	31,0	%
TVBZ	5	x	11	55	18	28	7	5	4	2	0	0	2	TVBZ

Nichtdeutsche 29,7%

männlich	59	1	3	14	7	24	6	10	15	3	0	0	34	männlich
%	98,3	1,7	5,1	23,7	11,9	40,7	10,2	16,9	25,4	5,1	0,0	0,0	57,6	%
TVBZ	26	x	21	140	93	75	39	38	26	7	0	0	18	TVBZ
weiblich	1	0	1	0	0	1	0	0	0	0	0	0	0	weiblich
%	1,7	0,0	100,0	0,0	0,0	100,0	0,0	0,0	0,0	0,0	0,0	0,0	0,0	%
TVBZ	1	x	8	0	0	3	0	0	0	0	0	0	0	TVBZ
insgesamt	60	1	4	14	7	25	6	10	15	3	0	0	34	insgesamt
%	100,0	1,7	6,7	23,3	11,7	41,7	10,0	16,7	25,0	5,0	0,0	0,0	56,7	%
TVBZ	14	x	14	73	48	41	19	19	14	4	0	0	9	TVBZ

darunter: Nichtdeutsche (ohne Illegale, Touristen - Durchreisende) 27,2%

männlich	54	1	3	14	6	23	5	9	13	3	0	0	30	männlich
%	98,2	1,9	5,6	25,9	11,1	42,6	9,3	16,7	24,1	5,6	0,0	0,0	55,6	%
TVBZ	24	x	21	140	80	72	33	34	23	7	0	0	16	TVBZ
weiblich	1	0	1	0	0	1	0	0	0	0	0	0	0	weiblich
%	1,8	0,0	100,0	0,0	0,0	100,0	0,0	0,0	0,0	0,0	0,0	0,0	0,0	%
TVBZ	1	x	8	0	0	3	0	0	0	0	0	0	0	TVBZ
insgesamt	55	1	4	14	6	24	5	9	13	3	0	0	30	insgesamt
%	100,0	1,8	7,3	25,5	10,9	43,6	9,1	16,4	23,6	5,5	0,0	0,0	54,5	%
TVBZ	13	x	14	73	41	39	16	17	12	4	0	0	8	TVBZ

H) Straftaten nach der Schadenshöhe (Wert des erlangten Gutes)

Schadensgruppe		Zahl der Fälle		
		absolut	%	
Schadenssumme		1	2	
	bis unter 15 EUR	144	21,5	
15	bis unter 50 EUR	43	6,4	
50	bis unter 250 EUR	149	22,2	
250	bis unter 500 EUR	83	12,4	
500	bis unter 2.500 EUR	234	34,9	
2.500	bis unter 5.000 EUR	12	1,8	
5.000	bis unter 25.000 EUR	6	0,9	
25.000	bis unter 50.000 EUR	0	0,0	
50.000	und mehr	0	0,0	

Schadenssumme in EUR	359.400	
Veränderung zum Vorjahr	-396.327	-52,4
Anteil am Gesamtschaden in %		0,0

**Deutsche und Nichtdeutsche
Tatverdächtige nach Altersgruppen (%)**

Die Proportionen der Säulen entsprechen den unterschiedlichen Summen jeder Wertserie

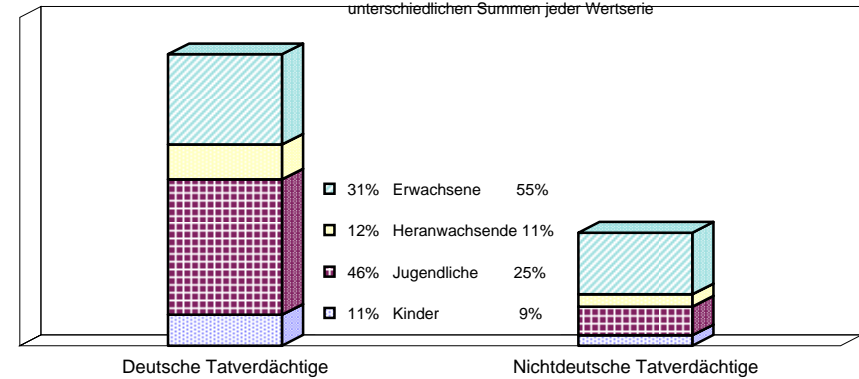

Nichtdeutsche ohne Illegale, Touristen/Durchreisende
Einzeldaten siehe Tabelle C

**Erfasste und aufgeklärte Straftaten
- nach Kalenderjahren -**

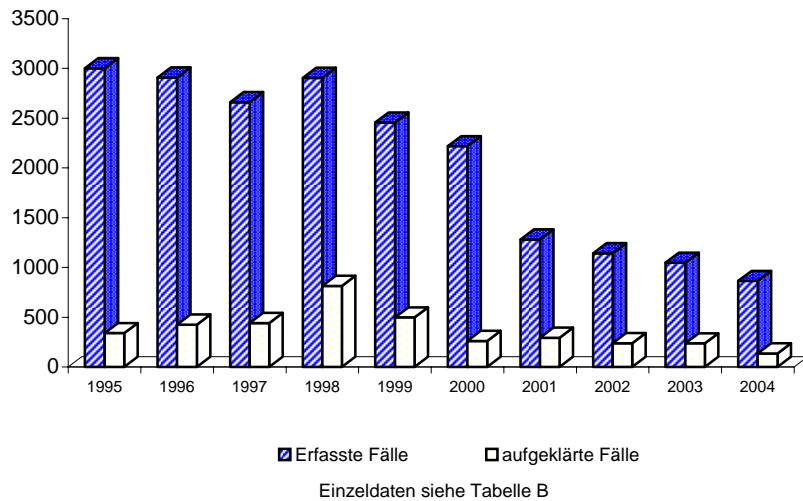

Tatverdächtigensbelastung nach Altersgruppen

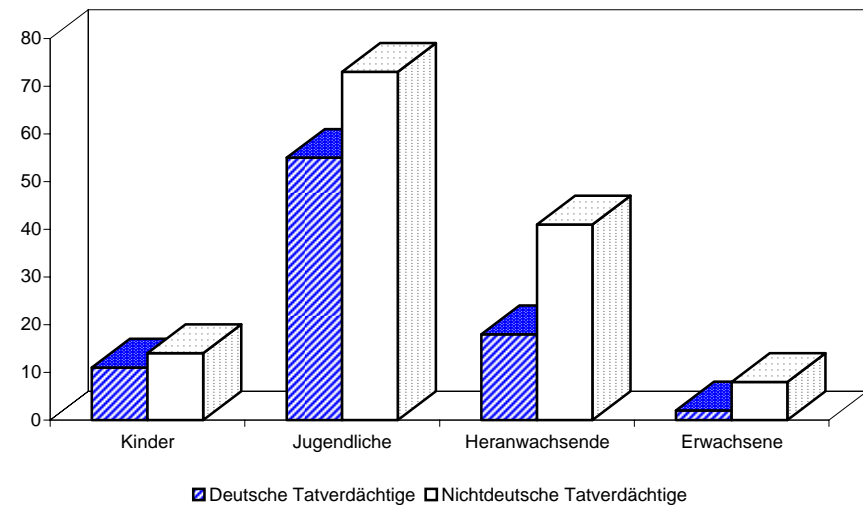

A) Straftaten

Merkmal	Insgesamt		Veränderung zum Vorjahr	
	absolut	%	absolut	%
	1	2	3	4
Erfasste Fälle				
Insgesamt	60	100,0	-1	-1,6
darunter:				
- versuchte Fälle	10	16,7	-2	-16,7
- aufgeklärte Fälle	8	13,3	3	60,0
- mit Schusswaffe				
- gedroht	0	0,0	0	0,0
- geschossen	0	0,0	0	0,0
Aufgeklärte Fälle				
Insgesamt	8	100,0	3	60,0
darunter begangen:				
- von allein handelnden Tatverdächtigen	3	37,5	0	0,0
- von bereits in Erscheinung getretenen Tatverdächtigen	5	62,5	1	25,0
- von Konsumenten harter Drogen	1	12,5	1	0,0
- von Tatverdächtigen unter Alkoholeinfluß	0	0,0	-1	-100,0
- unter Mitführung einer Schusswaffe	0	0,0	0	0,0

B) Erfasste Fälle, Versuche und aufgeklärte Fälle nach Kalenderjahren

Jahr	Erfasste Fälle	Anteil an allen Straftaten %	Veränderung zum Vorjahr (von Sp. 1)		Versuche		Aufgeklärte Fälle		Häufigkeitszahl
			absolut	%	absolut	%	absolut	%	
1	2	3	4	5	6	7	8	9	
1995	33	0,0	-2	-5,7	3	9,1	8	24,2	1,0
1996	19	0,0	-14	-42,4	0	0,0	4	21,1	0,5
1997	27	0,0	8	42,1	1	3,7	3	11,1	0,8
1998	45	0,0	18	66,7	5	11,1	14	31,1	1,3
1999	48	0,0	3	6,7	11	22,9	14	29,2	1,4
2000	23	0,0	-25	-52,1	6	26,1	3	13,0	0,7
2001	35	0,0	12	52,2	4	11,4	2	5,7	1,0
2002	65	0,0	30	85,7	10	15,4	13	20,0	1,9
2003	61	0,0	-4	-6,2	12	19,7	5	8,2	1,8
2004	60	0,0	-1	-1,6	10	16,7	8	13,3	1,8

C) Tatverdächtige nach Altersgruppen und Geschlecht

Geschlecht	Insgesamt	Kinder		Jugendl.	Heranw.	Erwachsene
		unter 8 Jahre	im Alter von ... bis unter ... Jahre			21 und mehr Jahre
			8 - 14	14 - 18	18 - 21	
1	2	3	4	5	6	
Alle Staatsangehörigkeiten						
männlich	7	0	0	3	1	3
%	87,5	0,0	0,0	42,9	14,3	42,9
TVBZ	0	x	0	4	2	0
weiblich	1	0	1	0	0	0
%	12,5	0,0	100,0	0,0	0,0	0,0
TVBZ	0	x	1	0	0	0
insgesamt	8	0	1	3	1	3
%	100,0	0,0	12,5	37,5	12,5	37,5
TVBZ	0	x	1	2	1	0
darunter:						
Nicht-deutsche	4	0	1	1	0	2

H) Straftaten nach der Schadenshöhe (Wert des erlangten Gutes)

Schadensgruppe	Zahl der Fälle	
	absolut	%
Schadenssumme	1	2
bis unter 15 EUR	12	24,0
bis unter 50 EUR	2	4,0
bis unter 250 EUR	6	12,0
bis unter 500 EUR	2	4,0
bis unter 2.500 EUR	11	22,0
bis unter 5.000 EUR	5	10,0
bis unter 25.000 EUR	6	12,0
bis unter 50.000 EUR	3	6,0
und mehr	3	6,0
Schadenssumme in EUR	685.293	
Veränderung zum Vorjahr	-395.021	-36,6
Anteil am Gesamtschaden in %		0,1

A) Straftaten

Merkmal	Insgesamt		Veränderung zum Vorjahr	
	absolut	%	absolut	%
	1	2	3	4
Erfasste Fälle				
Insgesamt	226.735	100,0	-9.144	-3,9
darunter:				
- versuchte Fälle	22.482	9,9	-1.699	-7,0
- aufgeklärte Fälle	52.743	23,3	-2.848	-5,1
- mit Schußwaffe				
- gedroht	0	0,0	0	0,0
- geschossen	0	0,0	0	0,0
Aufgeklärte Fälle				
Insgesamt	52.743	100,0	-2.848	-5,1
darunter begangen:				
- von allein handelnden Tatverdächtigen	42.819	81,2	-2.087	-4,6
- von bereits in Erscheinung getretenen Tatverdächtigen	36.320	68,9	-1.903	-5,0
- von Konsumenten harter Drogen	3.766	7,1	-866	-18,7
- von Tatverdächtigen unter Alkoholeinfluß	3.482	6,6	-427	-10,9
- unter Mitführung einer Schußwaffe	70	0,1	9	14,8

B) Erfasste Fälle, Versuche und aufgeklärte Fälle nach Kalenderjahren

Jahr	Erfasste Fälle	Anteil an allen Straftaten %	Veränderung zum Vorjahr (von Sp. 1)		Versuche		Aufgeklärte Fälle		Häufigkeitszahl
			absolut	%	absolut	%	absolut	%	
1	2	3	4	5	6	7	8	9	
1995	314.614	54,2	5.259	1,7	39.338	12,5	70.434	22,4	9.061,4
1996	308.852	52,0	-5.762	-1,8	37.908	12,3	73.792	23,9	8.897,0
1997	288.976	48,8	-19.876	-6,4	32.585	11,3	74.016	25,6	8.354,9
1998	265.578	45,3	-23.398	-8,1	29.617	11,2	68.449	25,8	7.752,4
1999	255.965	44,7	-9.613	-3,6	27.989	10,9	63.953	25,0	7.531,0
2000	239.973	43,1	-15.992	-6,2	25.422	10,6	57.473	23,9	7.085,8
2001	235.226	41,1	-4.747	-2,0	24.264	10,3	55.113	23,4	6.954,9
2002	238.206	40,8	2.980	1,3	24.291	10,2	58.106	24,4	7.030,0
2003	235.879	41,8	-2.327	-1,0	24.181	10,3	55.591	23,6	6.953,1
2004	226.735	42,0	-9.144	-3,9	22.482	9,9	52.743	23,3	6.691,4

D) Sonstige Angaben zum Tatverdächtigen

Merkmal		Insgesamt		Veränderung zum Vorjahr	
		absolut	%	absolut	%
		1	2	3	4
Tatverdächtige	männl.	27.330	68,9	-1.638	-5,7
	weibl.	12.337	31,1	-987	-7,4
	insges.	39.667	100,0	-2.625	-6,2
darunter:					
- alleinhandelnde Tatverdächtige	männl.	19.756	72,3	-1.171	-5,6
	weibl.	9.277	75,2	-648	-6,5
	insges.	29.033	73,2	-1.819	-5,9
- als Tatverdächtige bereits in Erscheinung getretene Personen	männl.	17.364	63,5	-1.060	-5,8
	weibl.	4.897	39,7	-332	-6,3
	insges.	22.261	56,1	-1.392	-5,9
- Konsumenten harter Drogen	männl.	951	3,5	-228	-19,3
	weibl.	180	1,5	-33	-15,5
	insges.	1.131	2,9	-261	-18,8
- unter Alkohol- einfluß	männl.	2.641	9,7	-205	-7,2
	weibl.	314	2,5	-19	-5,7
	insges.	2.955	7,4	-224	-7,0
- Schußwaffe mitgeführt	männl.	64	0,2	3	4,9
	weibl.	4	0,0	-2	-33,3
	insges.	68	0,2	1	1,5

E) Nichtdeutsche Tatverdächtige nach dem Grund des Aufenthaltes

Grund des Aufenthaltes	Insgesamt		Veränderung zum Vorjahr	
	absolut	%	absolut	%
	1	2	3	4
Insgesamt	11.230	100,0	-376	-3,2
davon:				
- Illegal aufhältlich	454	4,0	-91	-16,7
- Legal aufhältlich	10.776	96,0	-285	-2,6
davon:				
- Tourist / Durchreisender	1.995	18,5	117	6,2
- Student / Schüler	719	6,7	-159	-18,1
- Arbeitnehmer	225	2,1	-72	-24,2
- Gewerbetreibender	16	0,1	-12	-42,9
- Asylbewerber	725	6,7	-261	-26,5
- Sonstige	7.096	65,9	102	1,5

Polizeiliche Kriminalstatistik		Diebstahl -Insgesamt-											Schlüsselzahl		
Berlin 2004													*000		
C) Tatverdächtige nach Altersgruppen, Geschlecht und Staatsangehörigkeit (Tatverdächtigenbelastung)															
Geschlecht	Insgesamt	Kinder			Jugendliche			Erwachsene							Geschlecht
		unter 8 Jahre	im Alter von ... bis unter ... Jahre			8 bis unter 21 Jahre	im Alter von ... bis unter ... Jahre				60 und mehr Jahre	21 und mehr Jahre			
			8 - 14	14 - 18	18 - 21		21 - 25	25 - 30	30 - 40	40 - 50			50 - 60		
1	2	3	4	5	6	7	8	9	10	11	12	13			
Alle Staatsangehörigkeiten 100,0 %															
männlich	27.330	117	1.703	4.304	2.997	9.004	3.292	2.827	4.569	3.604	1.952	1.965	18.209	männlich	
%	68,9	0,4	6,2	15,7	11,0	32,9	12,0	10,3	16,7	13,2	7,1	7,2	66,6	%	
TVBZ	1.805	x	2.093	5.993	5.417	4.318	3.665	2.394	1.621	1.311	954	596	1.402	TVBZ	
weiblich	12.337	49	1.208	2.404	982	4.594	1.001	871	1.569	1.450	1.163	1.640	7.694	weiblich	
%	31,1	0,4	9,8	19,5	8,0	37,2	8,1	7,1	12,7	11,8	9,4	13,3	62,4	%	
TVBZ	767	x	1.571	3.513	1.794	2.296	1.066	735	595	564	554	358	549	TVBZ	
insgesamt	39.667	166	2.911	6.708	3.979	13.598	4.293	3.698	6.138	5.054	3.115	3.605	25.903	insgesamt	
%	100,0	0,4	7,3	16,9	10,0	34,3	10,8	9,3	15,5	12,7	7,9	9,1	65,3	%	
TVBZ	1.271	x	1.839	4.783	3.615	3.328	2.337	1.563	1.125	950	751	458	959	TVBZ	
Deutsche 71,7%															
männlich	19.175	82	1.302	3.090	1.931	6.323	2.013	1.564	2.932	2.811	1.634	1.816	12.770	männlich	
%	67,4	0,4	6,8	16,1	10,1	33,0	10,5	8,2	15,3	14,7	8,5	9,5	66,6	%	
TVBZ	1.484	x	1.943	5.000	4.041	3.580	2.703	1.708	1.306	1.201	911	594	1.151	TVBZ	
weiblich	9.262	29	995	1.867	666	3.528	614	496	985	1.097	968	1.545	5.705	weiblich	
%	32,6	0,3	10,7	20,2	7,2	38,1	6,6	5,4	10,6	11,8	10,5	16,7	61,6	%	
TVBZ	659	x	1.565	3.152	1.400	2.070	794	536	461	486	523	354	463	TVBZ	
insgesamt	28.437	111	2.297	4.957	2.597	9.851	2.627	2.060	3.917	3.908	2.602	3.361	18.475	insgesamt	
%	100,0	0,4	8,1	17,4	9,1	34,6	9,2	7,2	13,8	13,7	9,2	11,8	65,0	%	
TVBZ	1.054	x	1.759	4.095	2.723	2.839	1.731	1.119	894	850	714	452	789	TVBZ	
Nichtdeutsche 28,3 %															
männlich	8.155	35	401	1.214	1.066	2.681	1.279	1.263	1.637	793	318	149	5.439	männlich	
%	20,6	0,4	13,7	17,9	26,8	19,5	29,3	33,9	26,8	15,6	8,7	4,1	21,4	%	
TVBZ	3.676	x	2.794	12.121	14.147	8.404	8.329	4.760	2.859	1.940	1.256	631	2.878	TVBZ	
weiblich	3.075	20	213	537	316	1.066	387	375	584	353	195	95	1.989	weiblich	
%	7,5	0,7	7,3	7,8	7,9	7,7	10,6	10,2	9,5	7,0	6,2	2,6	7,6	%	
TVBZ	1.531	x	1.598	5.844	4.412	3.592	2.340	1.443	1.165	1.116	789	456	1.171	TVBZ	
insgesamt	11.230	55	614	1.751	1.382	3.747	1.666	1.638	2.221	1.146	513	244	7.428	insgesamt	
%	100,0	0,5	5,5	15,6	12,3	33,4	14,8	14,6	19,8	10,2	4,6	2,2	66,1	%	
TVBZ	2.658	x	2.219	9.117	9.403	6.085	5.223	3.119	2.068	1.580	1.025	549	2.070	TVBZ	
darunter: Nichtdeutsche (ohne Illegale, Touristen - Durchreisende) 22,1 %															
männlich	6.285	34	389	1.119	787	2.295	854	869	1.226	604	268	135	3.956	männlich	
%	55,8	0,5	6,3	17,8	12,5	36,5	13,6	13,8	19,5	9,6	4,3	2,1	62,9	%	
TVBZ	2.830	x	2.711	11.172	10.445	7.194	5.561	3.275	2.141	1.478	1.059	571	2.094	TVBZ	
weiblich	2.496	17	207	446	230	883	280	301	495	281	156	83	1.596	weiblich	
%	21,7	0,7	3,4	25,3	16,7	23,3	16,7	18,1	22,1	24,6	30,1	33,3	63,9	%	
TVBZ	1.242	x	1.553	4.854	3.211	2.975	1.693	1.158	988	888	631	398	940	TVBZ	
insgesamt	8.781	51	596	1.565	1.017	3.178	1.134	1.170	1.721	885	424	218	5.552	insgesamt	
%	100,0	0,6	6,8	17,8	11,6	36,2	12,9	13,3	19,6	10,1	4,8	2,5	63,2	%	
TVBZ	2.077	x	2.153	8.149	6.920	5.161	3.555	2.228	1.603	1.220	847	490	1.547	TVBZ	

H) Straftaten nach der Schadenshöhe (Wert des erlangten Gutes)

Schadensgruppe		Zahl der Fälle		
		absolut	%	
Schadenssumme		1	2	
	bis unter 15 EUR	37.336	18,3	
15	bis unter 50 EUR	22.294	10,9	
50	bis unter 250 EUR	65.138	31,9	
250	bis unter 500 EUR	29.954	14,7	
500	bis unter 2.500 EUR	35.893	17,6	
2.500	bis unter 5.000 EUR	6.672	3,3	
5.000	bis unter 25.000 EUR	5.979	2,9	
25.000	bis unter 50.000 EUR	675	0,3	
50.000	und mehr	312	0,2	

Schadenssumme in EUR	185.463.680	
Veränderung zum Vorjahr	-31.040.816	-14,3
Anteil am Gesamtschaden in %		20,1

Deutsche und Nichtdeutsche Tatverdächtige nach Altersgruppen (%)

Die Proportionen der Säulen entsprechen den unterschiedlichen Summen jeder Wertserie

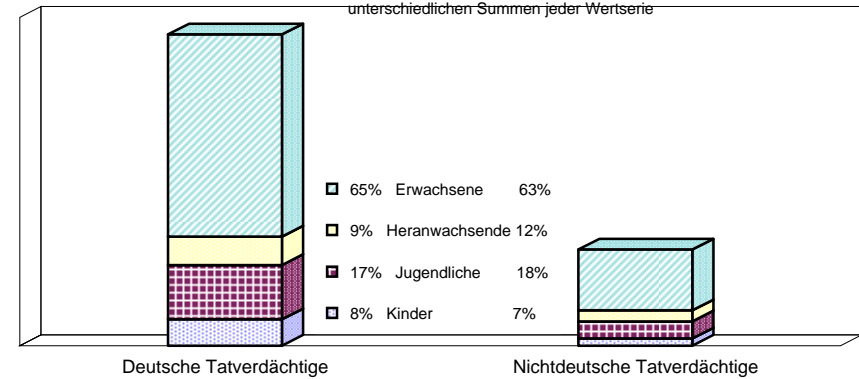

Nichtdeutsche ohne Illegale, Touristen/Durchreisende
Einzeldaten siehe Tabelle C

Erfasste und aufgeklärte Straftaten - nach Kalenderjahren -

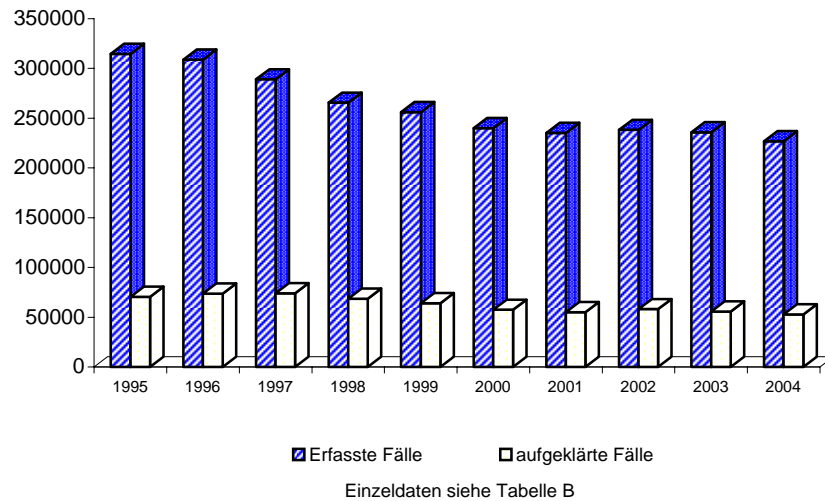

Tatverdächtigensbelastung nach Altersgruppen

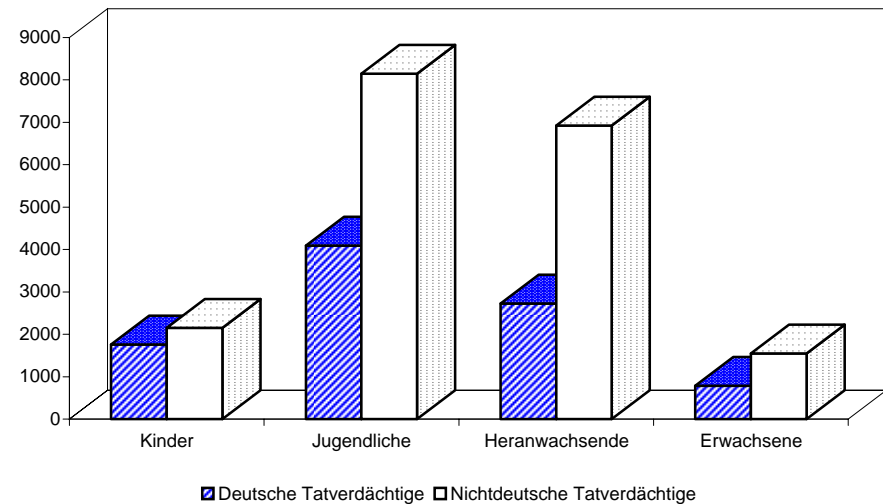

A) Straftaten

Merkmal	Insgesamt		Veränderung zum Vorjahr	
	absolut	%	absolut	%
	1	2	3	4
Erfasste Fälle				
Insgesamt	35.286	100,0	1.050	3,1
darunter:				
- versuchte Fälle	4.938	14,0	51	1,0
- aufgeklärte Fälle	1.443	4,1	195	15,6
- mit Schußwaffe				
- gedroht	0	0,0	0	0,0
- geschossen	0	0,0	0	0,0
Aufgeklärte Fälle				
Insgesamt	1.443	100,0	195	15,6
darunter begangen:				
- von allein handelnden Tatverdächtigen	763	52,9	231	43,4
- von bereits in Erscheinung getretenen Tatverdächtigen	1.119	77,5	108	10,7
- von Konsumenten harter Drogen	142	9,8	-17	-10,7
- von Tatverdächtigen unter Alkoholeinfluß	151	10,5	-16	-9,6
- unter Mitführung einer Schußwaffe	3	0,2	-1	-25,0

B) Erfasste Fälle, Versuche und aufgeklärte Fälle nach Kalenderjahren

Jahr	Erfasste Fälle	Anteil an allen Straftaten %	Veränderung zum Vorjahr (von Sp. 1)		Versuche		Aufgeklärte Fälle		Häufigkeitszahl
			absolut	%	absolut	%	absolut	%	
			3	4	5	6	7	8	
1995	53.480	9,2	-4.296	-7,4	11.178	20,9	3.684	6,9	1.540,3
1996	48.190	8,1	-5.290	-9,9	9.811	20,4	3.583	7,4	1.388,2
1997	43.050	7,3	-5.140	-10,7	8.336	19,4	3.450	8,0	1.244,7
1998	36.432	6,2	-6.618	-15,4	6.605	18,1	2.473	6,8	1.063,5
1999	35.588	6,2	-844	-2,3	5.905	16,6	2.435	6,8	1.047,1
2000	34.252	6,1	-1.336	-3,8	5.703	16,7	2.157	6,3	1.011,4
2001	32.703	5,7	-1.549	-4,5	4.950	15,1	1.591	4,9	966,9
2002	35.531	6,1	2.828	8,6	5.188	14,6	1.608	4,5	1.048,6
2003	34.236	6,1	-1.295	-3,6	4.887	14,3	1.248	3,6	1.009,2
2004	35.286	6,5	1.050	3,1	4.938	14,0	1.443	4,1	1.041,4

D) Sonstige Angaben zum Tatverdächtigen

Merkmal		Insgesamt		Veränderung zum Vorjahr	
		absolut	%	absolut	%
		1	2	3	4
Tatverdächtige	männl.	899	95,0	-76	-7,8
	weibl.	47	5,0	-6	-11,3
	insges.	946	100,0	-82	-8,0
darunter:					
- alleinhandelnde Tatverdächtige	männl.	346	38,5	15	4,5
	weibl.	20	42,6	3	17,6
	insges.	366	38,7	18	5,2
- als Tatverdächtige bereits in Erscheinung getretene Personen	männl.	589	65,5	-113	-16,1
	weibl.	26	55,3	-5	-16,1
	insges.	615	65,0	-118	-16,1
- Konsumenten harter Drogen	männl.	27	3,0	-38	-58,5
	weibl.	3	6,4	-2	-40,0
	insges.	30	3,2	-40	-57,1
- unter Alkohol- einfluß	männl.	115	12,8	-27	-19,0
	weibl.	6	12,8	0	0,0
	insges.	121	12,8	-27	-18,2
- Schußwaffe mitgeführt	männl.	3	0,3	-1	-25,0
	weibl.	0	0,0	0	0,0
	insges.	3	0,3	-1	-25,0

E) Nichtdeutsche Tatverdächtige nach dem Grund des Aufenthaltes

Grund des Aufenthaltes	Insgesamt		Veränderung zum Vorjahr	
	absolut	%	absolut	%
	1	2	3	4
Insgesamt	500	100,0	25	5,3
davon:				
- Illegal aufhältlich	25	5,0	-5	-16,7
- Legal aufhältlich	475	95,0	30	6,7
davon:				
- Tourist / Durchreisender	191	40,2	51	36,4
- Student / Schüler	13	2,7	0	0,0
- Arbeitnehmer	11	2,3	-1	-8,3
- Gewerbetreibender	0	0,0	-1	-100,0
- Asylbewerber	9	1,9	-12	-57,1
- Sonstige	251	52,8	-7	-2,7

C) Tatverdächtige nach Altersgruppen, Geschlecht und Staatsangehörigkeit (Tatverdächtigenbelastung)

Geschlecht	Insgesamt	Kinder			Jugendliche		Heranwachs.	Erwachsene					60 und mehr Jahre	21 und mehr Jahre	Geschlecht
		unter 8 Jahre	im Alter von ... bis unter ... Jahre			8 bis unter 21 Jahre	im Alter von ... bis unter ... Jahre								
			8 - 14	14 - 18	18 - 21		21 - 25	25 - 30	30 - 40	40 - 50	50 - 60				
1	2	3	4	5	6	7	8	9	10	11	12	13			
Alle Staatsangehörigkeiten															
100,0 %															
männlich	899	1	31	113	172	316	220	155	138	50	13	6	582	männlich	
%	95,0	0,1	3,4	12,6	19,1	35,2	24,5	17,2	15,4	5,6	1,4	0,7	64,7	%	
TVBZ	60	x	38	157	311	152	245	131	49	18	6	2	45	TVBZ	
weiblich	47	1	2	5	9	16	11	7	3	5	0	4	30	weiblich	
%	5,0	2,1	4,3	10,6	19,1	34,0	23,4	14,9	6,4	10,6	0,0	8,5	63,8	%	
TVBZ	3	x	3	7	16	8	12	6	1	2	0	1	2	TVBZ	
insgesamt	946	2	33	118	181	332	231	162	141	55	13	10	612	insgesamt	
%	100,0	0,2	3,5	12,5	19,1	35,1	24,4	17,1	14,9	5,8	1,4	1,1	64,7	%	
TVBZ	30	x	21	84	164	81	126	68	26	10	3	1	23	TVBZ	
Deutsche															
47,1%															
männlich	414	1	18	66	93	177	83	54	52	34	7	6	236	männlich	
%	92,8	0,2	4,3	15,9	22,5	42,8	20,0	13,0	12,6	8,2	1,7	1,4	57,0	%	
TVBZ	32	x	27	107	195	100	111	59	23	15	4	2	21	TVBZ	
weiblich	32	1	2	4	6	12	8	3	2	3	0	3	19	weiblich	
%	7,2	3,1	6,3	12,5	18,8	37,5	25,0	9,4	6,3	9,4	0,0	9,4	59,4	%	
TVBZ	2	x	3	7	13	7	10	3	1	1	0	1	2	TVBZ	
insgesamt	446	2	20	70	99	189	91	57	54	37	7	9	255	insgesamt	
%	100,0	0,4	4,5	15,7	22,2	42,4	20,4	12,8	12,1	8,3	1,6	2,0	57,2	%	
TVBZ	17	x	15	58	104	54	60	31	12	8	2	1	11	TVBZ	
Nichtdeutsche															
52,9 %															
männlich	485	0	13	47	79	139	137	101	86	16	6	0	346	männlich	
%	97,0	0,0	2,7	9,7	16,3	28,7	28,2	20,8	17,7	3,3	1,2	0,0	71,3	%	
TVBZ	220	x	91	469	1.048	436	892	381	150	39	24	0	183	TVBZ	
weiblich	15	0	0	1	3	4	3	4	1	2	0	1	11	weiblich	
%	3,0	0,0	0,0	6,7	20,0	26,7	20,0	26,7	6,7	13,3	0,0	6,7	73,3	%	
TVBZ	8	x	0	11	42	13	18	15	2	6	0	5	6	TVBZ	
insgesamt	500	0	13	48	82	143	140	105	87	18	6	1	357	insgesamt	
%	100,0	0,0	2,6	9,6	16,4	28,6	28,0	21,0	17,4	3,6	1,2	0,2	71,4	%	
TVBZ	119	x	47	250	558	232	439	200	81	25	12	2	99	TVBZ	
darunter: Nichtdeutsche (ohne Illegale, Touristen - Durchreisende)															
30,0 %															
männlich	275	0	13	45	45	103	71	44	40	12	5	0	172	männlich	
%	96,8	0,0	4,7	16,4	16,4	37,5	25,8	16,0	14,5	4,4	1,8	0,0	62,5	%	
TVBZ	125	x	91	449	597	323	462	166	70	29	20	0	91	TVBZ	
weiblich	9	0	0	1	1	2	2	1	1	2	0	1	7	weiblich	
%	3,2	0,0	0,0	11,1	11,1	22,2	22,2	11,1	11,1	22,2	0,0	11,1	77,8	%	
TVBZ	5	x	0	11	14	7	12	4	2	6	0	5	4	TVBZ	
insgesamt	284	0	13	46	46	105	73	45	41	14	5	1	179	insgesamt	
%	100,0	0,0	4,6	16,2	16,2	37,0	25,7	15,8	14,4	4,9	1,8	0,4	63,0	%	
TVBZ	68	x	47	240	313	171	229	86	38	19	10	2	50	TVBZ	

H) Straftaten nach der Schadenshöhe (Wert des erlangten Gutes)

Schadensgruppe		Zahl der Fälle		
		absolut	%	
Schadenssumme		1	2	
	bis unter 15 EUR	2.206	7,3	
15	bis unter 50 EUR	896	3,0	
50	bis unter 250 EUR	9.664	31,8	
250	bis unter 500 EUR	5.853	19,3	
500	bis unter 2.500 EUR	9.135	30,1	
2.500	bis unter 5.000 EUR	2.114	7,0	
5.000	bis unter 25.000 EUR	459	1,5	
25.000	bis unter 50.000 EUR	15	0,0	
50.000	und mehr	6	0,0	

Schadenssumme in EUR	24.245.047	
Veränderung zum Vorjahr	3.397.826	16,3
Anteil am Gesamtschaden in %		2,6

**Deutsche und Nichtdeutsche
Tatverdächtige nach Altersgruppen (%)**

Die Proportionen der Säulen entsprechen den unterschiedlichen Summen jeder Wertserie

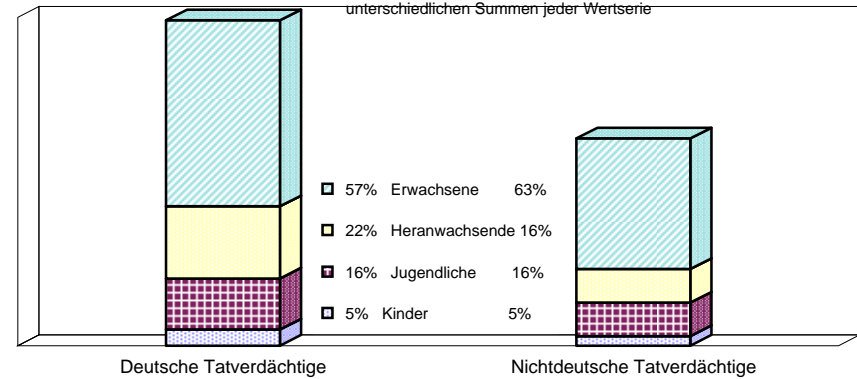

Nichtdeutsche ohne Illegale, Touristen/Durchreisende
Einzeldaten siehe Tabelle C

**Erfasste und aufgeklärte Straftaten
- nach Kalenderjahren -**

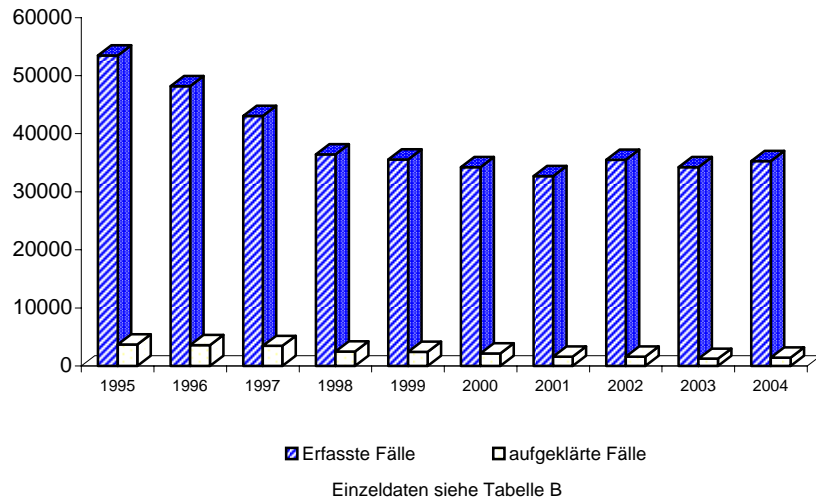

Tatverdächtigensbelastung nach Altersgruppen

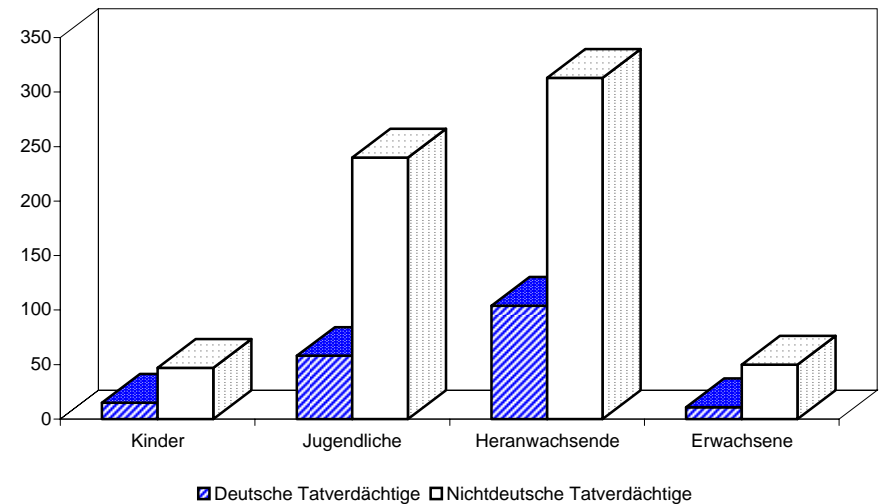

A) Straftaten

Merkmal	Insgesamt		Veränderung zum Vorjahr	
	absolut	%	absolut	%
	1	2	3	4
Erfasste Fälle				
Insgesamt	11.709	100,0	-1.632	-12,2
darunter:				
- versuchte Fälle	202	1,7	21	11,6
- aufgeklärte Fälle	534	4,6	-189	-26,1
- mit Schußwaffe				
- gedroht	0	0,0	0	0,0
- geschossen	0	0,0	0	0,0
Aufgeklärte Fälle				
Insgesamt	534	100,0	-189	-26,1
darunter begangen:				
- von allein handelnden Tatverdächtigen	300	56,2	-58	-16,2
- von bereits in Erscheinung getretenen Tatverdächtigen	365	68,4	-111	-23,3
- von Konsumenten harter Drogen	9	1,7	-13	-59,1
- von Tatverdächtigen unter Alkoholeinfluß	60	11,2	-21	-25,9
- unter Mitführung einer Schußwaffe	1	0,2	0	0,0

B) Erfasste Fälle, Versuche und aufgeklärte Fälle nach Kalenderjahren

Jahr	Erfasste Fälle	Anteil an allen Straftaten %	Veränderung zum Vorjahr (von Sp. 1)		Versuche		Aufgeklärte Fälle		Häufigkeitszahl
			absolut	%	absolut	%	absolut	%	
1	2	3	4	5	6	7	8	9	
1995	14.688	2,5	1.399	10,5	265	1,8	1.470	10,0	423,0
1996	13.957	2,3	-731	-5,0	255	1,8	1.192	8,5	402,1
1997	13.940	2,4	-17	-0,1	215	1,5	1.326	9,5	403,0
1998	13.231	2,3	-709	-5,1	213	1,6	1.078	8,1	386,2
1999	14.533	2,5	1.302	9,8	222	1,5	1.107	7,6	427,6
2000	14.531	2,6	-2	-0,0	204	1,4	1.061	7,3	429,1
2001	13.895	2,4	-636	-4,4	209	1,5	781	5,6	410,8
2002	13.296	2,3	-599	-4,3	235	1,8	857	6,4	392,4
2003	13.341	2,4	45	0,3	181	1,4	723	5,4	393,3
2004	11.709	2,2	-1.632	-12,2	202	1,7	534	4,6	345,6

D) Sonstige Angaben zum Tatverdächtigen

Merkmal		Insgesamt		Veränderung zum Vorjahr	
		absolut	%	absolut	%
		1	2	3	4
Tatverdächtige	männl.	488	94,4	-121	-19,9
	weibl.	29	5,6	2	7,4
	insges.	517	100,0	-119	-18,7
darunter:					
- alleinhandelnde Tatverdächtige	männl.	212	43,4	-43	-16,9
	weibl.	17	58,6	5	41,7
	insges.	229	44,3	-38	-14,2
- als Tatverdächtige bereits in Erscheinung getretene Personen	männl.	338	69,3	-74	-18,0
	weibl.	15	51,7	7	87,5
	insges.	353	68,3	-67	-16,0
- Konsumenten harter Drogen	männl.	9	1,8	-11	-55,0
	weibl.	0	0,0	0	0,0
	insges.	9	1,7	-11	-55,0
- unter Alkohol- einfluß	männl.	49	10,0	-4	-7,5
	weibl.	1	3,4	-2	-66,7
	insges.	50	9,7	-6	-10,7
- Schußwaffe mitgeführt	männl.	2	0,4	-1	-33,3
	weibl.	0	0,0	0	0,0
	insges.	2	0,4	-1	-33,3

E) Nichtdeutsche Tatverdächtige nach dem Grund des Aufenthaltes

Grund des Aufenthaltes	Insgesamt		Veränderung zum Vorjahr	
	absolut	%	absolut	%
	1	2	3	4
Insgesamt	157	100,0	-15	-8,7
davon:				
- Illegal aufhältlich	3	1,9	1	50,0
- Legal aufhältlich	154	98,1	-16	-9,4
davon:				
- Tourist / Durchreisender	37	24,0	-4	-9,8
- Student / Schüler	6	3,9	-4	-40,0
- Arbeitnehmer	0	0,0	-7	-100,0
- Gewerbetreibender	0	0,0	-1	-100,0
- Asylbewerber	6	3,9	0	0,0
- Sonstige	105	68,2	0	0,0

C) Tatverdächtige nach Altersgruppen, Geschlecht und Staatsangehörigkeit (Tatverdächtigenbelastung)

Geschlecht	Insgesamt	Kinder			Jugendliche		Heranwachs.	Erwachsene					60 und mehr Jahre	21 und mehr Jahre	Geschlecht
		unter 8 Jahre	im Alter von ... bis unter ... Jahre			8 bis unter 21 Jahre	im Alter von ... bis unter ... Jahre								
			8 - 14	14 - 18	18 - 21		21 - 25	25 - 30	30 - 40	40 - 50	50 - 60				
1	2	3	4	5	6	7	8	9	10	11	12	13			
Alle Staatsangehörigkeiten															100,0 %
männlich	488	0	25	86	119	230	103	50	56	37	8	4	258	männlich	
%	94,4	0,0	5,1	17,6	24,4	47,1	21,1	10,2	11,5	7,6	1,6	0,8	52,9	%	
TVBZ	32	x	31	120	215	110	115	42	20	13	4	1	20	TVBZ	
weiblich	29	0	3	10	3	16	2	5	1	3	0	2	13	weiblich	
%	5,6	0,0	10,3	34,5	10,3	55,2	6,9	17,2	3,4	10,3	0,0	6,9	44,8	%	
TVBZ	2	x	4	15	5	8	2	4	0	1	0	0	1	TVBZ	
insgesamt	517	0	28	96	122	246	105	55	57	40	8	6	271	insgesamt	
%	100,0	0,0	5,4	18,6	23,6	47,6	20,3	10,6	11,0	7,7	1,5	1,2	52,4	%	
TVBZ	17	x	18	68	111	60	57	23	10	8	2	1	10	TVBZ	
Deutsche															69,6%
männlich	332	0	25	67	78	170	64	28	35	28	5	2	162	männlich	
%	92,2	0,0	7,5	20,2	23,5	51,2	19,3	8,4	10,5	8,4	1,5	0,6	48,8	%	
TVBZ	26	x	37	108	163	96	86	31	16	12	3	1	15	TVBZ	
weiblich	28	0	3	10	2	15	2	5	1	3	0	2	13	weiblich	
%	7,8	0,0	10,7	35,7	7,1	53,6	7,1	17,9	3,6	10,7	0,0	7,1	46,4	%	
TVBZ	2	x	5	17	4	9	3	5	0	1	0	0	1	TVBZ	
insgesamt	360	0	28	77	80	185	66	33	36	31	5	4	175	insgesamt	
%	100,0	0,0	7,8	21,4	22,2	51,4	18,3	9,2	10,0	8,6	1,4	1,1	48,6	%	
TVBZ	13	x	21	64	84	53	43	18	8	7	1	1	7	TVBZ	
Nichtdeutsche															30,4 %
männlich	156	0	0	19	41	60	39	22	21	9	3	2	96	männlich	
%	99,4	0,0	0,0	12,2	26,3	38,5	25,0	14,1	13,5	5,8	1,9	1,3	61,5	%	
TVBZ	71	x	0	190	544	188	254	83	37	22	12	8	51	TVBZ	
weiblich	1	0	0	0	1	1	0	0	0	0	0	0	0	weiblich	
%	0,6	0,0	0,0	0,0	100,0	100,0	0,0	0,0	0,0	0,0	0,0	0,0	0,0	%	
TVBZ	1	x	0	0	14	3	0	0	0	0	0	0	0	TVBZ	
insgesamt	157	0	0	19	42	61	39	22	21	9	3	2	96	insgesamt	
%	100,0	0,0	0,0	12,1	26,8	38,9	24,8	14,0	13,4	5,7	1,9	1,3	61,1	%	
TVBZ	37	x	0	99	286	99	122	42	20	12	6	4	27	TVBZ	
darunter: Nichtdeutsche (ohne Illegale, Touristen - Durchreisende)															22,6 %
männlich	116	0	0	18	31	49	28	9	19	6	3	2	67	männlich	
%	99,1	0,0	0,0	15,5	26,7	42,2	24,1	7,8	16,4	5,2	2,6	1,7	57,8	%	
TVBZ	53	x	0	180	411	154	182	34	33	15	12	8	35	TVBZ	
weiblich	1	0	0	0	1	1	0	0	0	0	0	0	0	weiblich	
%	0,9	0,0	0,0	0,0	100,0	100,0	0,0	0,0	0,0	0,0	0,0	0,0	0,0	%	
TVBZ	1	x	0	0	14	3	0	0	0	0	0	0	0	TVBZ	
insgesamt	117	0	0	18	32	50	28	9	19	6	3	2	67	insgesamt	
%	100,0	0,0	0,0	15,4	27,4	42,7	23,9	7,7	16,2	5,1	2,6	1,7	57,3	%	
TVBZ	28	x	0	94	218	81	88	17	18	8	6	4	19	TVBZ	

H) Straftaten nach der Schadenshöhe (Wert des erlangten Gutes)

Schadensgruppe			Zahl der Fälle	
			absolut	%
Schadenssumme			1	2
	bis unter	15 EUR	576	5,0
15	bis unter	50 EUR	3.464	30,1
50	bis unter	250 EUR	4.907	42,6
250	bis unter	500 EUR	1.041	9,0
500	bis unter	2.500 EUR	1.438	12,5
2.500	bis unter	5.000 EUR	60	0,5
5.000	bis unter	25.000 EUR	19	0,2
25.000	bis unter	50.000 EUR	1	0,0
50.000	und mehr		1	0,0

Schadenssumme in EUR	2.516.713	
Veränderung zum Vorjahr	-428.325	-14,5
Anteil am Gesamtschaden in %		0,3

**Deutsche und Nichtdeutsche
Tatverdächtige nach Altersgruppen (%)**

Die Proportionen der Säulen entsprechen den unterschiedlichen Summen jeder Wertserie

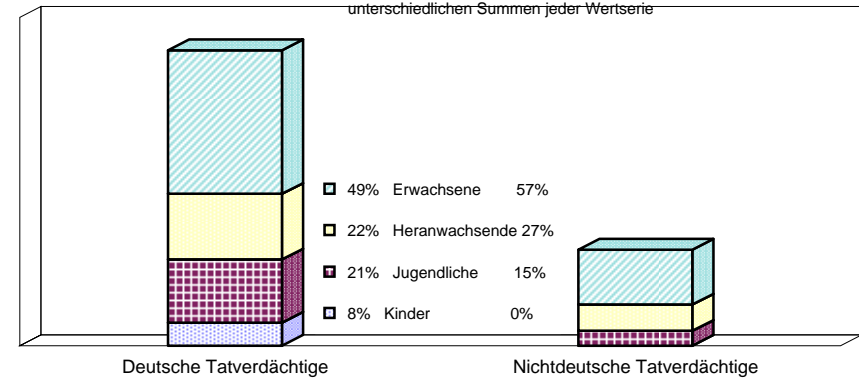

Nichtdeutsche ohne Illegale, Touristen/Durchreisende
Einzeldaten siehe Tabelle C

**Erfasste und aufgeklärte Straftaten
- nach Kalenderjahren -**

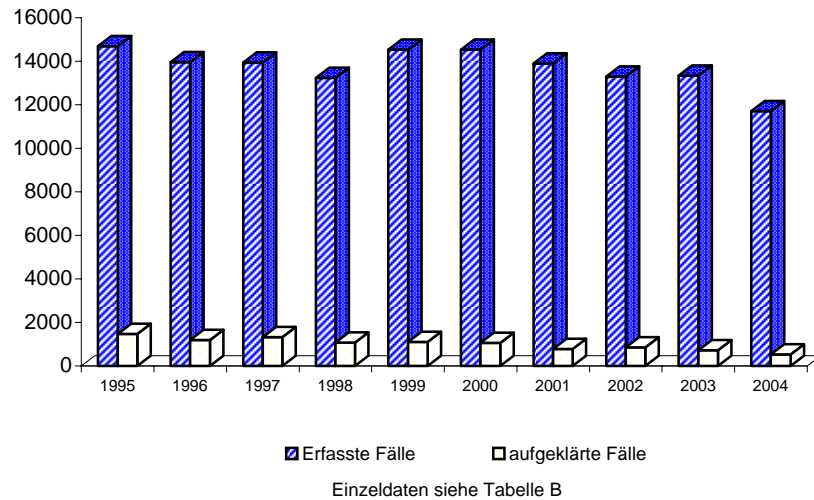

Tatverdächtigensbelastung nach Altersgruppen

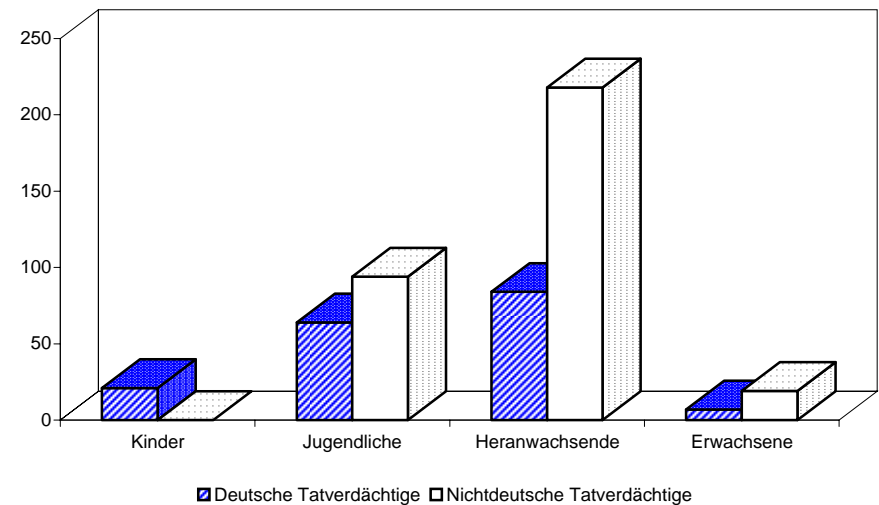

A) Straftaten

Merkmal	Insgesamt		Veränderung zum Vorjahr	
	absolut	%	absolut	%
	1	2	3	4
Erfasste Fälle				
Insgesamt	5.885	100,0	-1.233	-17,3
darunter:				
- versuchte Fälle	1.740	29,6	-701	-28,7
- aufgeklärte Fälle	903	15,3	-310	-25,6
- mit Schußwaffe				
- gedroht	0	0,0	0	0,0
- geschossen	0	0,0	0	0,0
Aufgeklärte Fälle				
Insgesamt	903	100,0	-310	-25,6
darunter begangen:				
- von allein handelnden Tatverdächtigen	525	58,1	-75	-12,5
- von bereits in Erscheinung getretenen Tatverdächtigen	755	83,6	-143	-15,9
- von Konsumenten harter Drogen	36	4,0	1	2,9
- von Tatverdächtigen unter Alkoholeinfluß	147	16,3	-43	-22,6
- unter Mitführung einer Schußwaffe	7	0,8	3	75,0

B) Erfasste Fälle, Versuche und aufgeklärte Fälle nach Kalenderjahren

Jahr	Erfasste Fälle	Anteil an allen Straftaten %	Veränderung zum Vorjahr (von Sp. 1)		Versuche		Aufgeklärte Fälle		Häufigkeitszahl
			absolut	%	absolut	%	absolut	%	
			3	4	5	6	7	8	
1995	22.500	3,9	-2.840	-11,2	8.012	35,6	3.206	14,2	648,0
1996	20.732	3,5	-1.768	-7,9	7.574	36,5	3.029	14,6	597,2
1997	16.971	2,9	-3.761	-18,1	6.144	36,2	2.798	16,5	490,7
1998	13.409	2,3	-3.562	-21,0	4.628	34,5	2.084	15,5	391,4
1999	11.597	2,0	-1.812	-13,5	3.726	32,1	1.826	15,7	341,2
2000	10.940	2,0	-657	-5,7	3.488	31,9	1.537	14,0	323,0
2001	9.527	1,7	-1.413	-12,9	3.006	31,6	1.207	12,7	281,7
2002	8.832	1,5	-695	-7,3	2.835	32,1	1.273	14,4	260,7
2003	7.118	1,3	-1.714	-19,4	2.441	34,3	1.213	17,0	209,8
2004	5.885	1,1	-1.233	-17,3	1.740	29,6	903	15,3	173,7

D) Sonstige Angaben zum Tatverdächtigen

Merkmal		Insgesamt		Veränderung zum Vorjahr	
		absolut	%	absolut	%
		1	2	3	4
Tatverdächtige	männl.	895	93,4	-141	-13,6
	weibl.	63	6,6	-4	-6,0
	insges.	958	100,0	-145	-13,1
darunter:					
- alleinhandelnde Tatverdächtige	männl.	441	49,3	-62	-12,3
	weibl.	26	41,3	-6	-18,8
	insges.	467	48,7	-68	-12,7
- als Tatverdächtige bereits in Erscheinung getretene Personen	männl.	681	76,1	-98	-12,6
	weibl.	34	54,0	-14	-29,2
	insges.	715	74,6	-112	-13,5
- Konsumenten harter Drogen	männl.	26	2,9	-7	-21,2
	weibl.	0	0,0	-1	-100,0
	insges.	26	2,7	-8	-23,5
- unter Alkohol- einfluß	männl.	163	18,2	-33	-16,8
	weibl.	7	11,1	-3	-30,0
	insges.	170	17,7	-36	-17,5
- Schußwaffe mitgeführt	männl.	9	1,0	6	200,0
	weibl.	0	0,0	-1	-100,0
	insges.	9	0,9	5	125,0

E) Nichtdeutsche Tatverdächtige nach dem Grund des Aufenthaltes

Grund des Aufenthaltes	Insgesamt		Veränderung zum Vorjahr	
	absolut	%	absolut	%
	1	2	3	4
Insgesamt	315	100,0	-61	-16,2
davon:				
- Illegal aufhältlich	23	7,3	-5	-17,9
- Legal aufhältlich	292	92,7	-56	-16,1
davon:				
- Tourist / Durchreisender	75	25,7	9	13,6
- Student / Schüler	4	1,4	-7	-63,6
- Arbeitnehmer	5	1,7	-2	-28,6
- Gewerbetreibender	1	0,3	0	0,0
- Asylbewerber	5	1,7	-6	-54,5
- Sonstige	202	69,2	-50	-19,8

Polizeiliche Kriminalstatistik		Noch: Diebstahl -Insgesamt- - von Kraftwagen											Schlüsselzahl			
Berlin 2004													*001			
C) Tatverdächtige nach Altersgruppen, Geschlecht und Staatsangehörigkeit (Tatverdächtigenbelastung)																
Geschlecht	Insgesamt	Kinder			Jugendliche			Heranwachs.			Erwachsene					Geschlecht
		unter 8 Jahre	im Alter			8 bis unter 21 Jahre	im Alter					60 und mehr Jahre	21 und mehr Jahre			
			von ... bis unter ... Jahre	8 - 14	14 - 18		18 - 21	von ... bis unter ... Jahre	21 - 25	25 - 30	30 - 40			40 - 50	50 - 60	
1	2	3	4	5	6	7	8	9	10	11	12	13				
Alle Staatsangehörigkeiten														100,0 %		
männlich	895	1	0	124	160	284	188	168	169	57	23	5	610	männlich		
%	93,4	0,1	0,0	13,9	17,9	31,7	21,0	18,8	18,9	6,4	2,6	0,6	68,2	%		
TVBZ	59	x	0	173	289	136	209	142	60	21	11	2	47	TVBZ		
weiblich	63	0	0	16	13	29	7	7	13	2	4	1	34	weiblich		
%	6,6	0,0	0,0	25,4	20,6	46,0	11,1	11,1	20,6	3,2	6,3	1,6	54,0	%		
TVBZ	4	x	0	23	24	14	7	6	5	1	2	0	2	TVBZ		
insgesamt	958	1	0	140	173	313	195	175	182	59	27	6	644	insgesamt		
%	100,0	0,1	0,0	14,6	18,1	32,7	20,4	18,3	19,0	6,2	2,8	0,6	67,2	%		
TVBZ	31	x	0	100	157	77	106	74	33	11	7	1	24	TVBZ		
Deutsche														67,1%		
männlich	595	0	0	87	126	213	122	95	101	41	19	4	382	männlich		
%	92,5	0,0	0,0	14,6	21,2	35,8	20,5	16,0	17,0	6,9	3,2	0,7	64,2	%		
TVBZ	46	x	0	141	264	121	164	104	45	18	11	1	34	TVBZ		
weiblich	48	0	0	15	9	24	6	4	10	1	2	1	24	weiblich		
%	7,5	0,0	0,0	31,3	18,8	50,0	12,5	8,3	20,8	2,1	4,2	2,1	50,0	%		
TVBZ	3	x	0	25	19	14	8	4	5	0	1	0	2	TVBZ		
insgesamt	643	0	0	102	135	237	128	99	111	42	21	5	406	insgesamt		
%	100,0	0,0	0,0	15,9	21,0	36,9	19,9	15,4	17,3	6,5	3,3	0,8	63,1	%		
TVBZ	24	x	0	84	142	68	84	54	25	9	6	1	17	TVBZ		
Nichtdeutsche														32,9 %		
männlich	300	1	0	37	34	71	66	73	68	16	4	1	228	männlich		
%	95,2	0,3	0,0	12,3	11,3	23,7	22,0	24,3	22,7	5,3	1,3	0,3	76,0	%		
TVBZ	135	x	0	369	451	223	430	275	119	39	16	4	121	TVBZ		
weiblich	15	0	0	1	4	5	1	3	3	1	2	0	10	weiblich		
%	4,8	0,0	0,0	6,7	26,7	33,3	6,7	20,0	20,0	6,7	13,3	0,0	66,7	%		
TVBZ	8	x	0	11	56	17	6	12	6	3	8	0	6	TVBZ		
insgesamt	315	1	0	38	38	76	67	76	71	17	6	1	238	insgesamt		
%	100,0	0,3	0,0	12,1	12,1	24,1	21,3	24,1	22,5	5,4	1,9	0,3	75,6	%		
TVBZ	75	x	0	198	259	123	210	145	66	23	12	2	66	TVBZ		
darunter: Nichtdeutsche (ohne Illegale, Touristen - Durchreisende)														22,7 %		
männlich	203	1	0	35	27	62	43	42	38	12	4	1	140	männlich		
%	93,5	0,5	0,0	17,2	13,3	30,5	21,2	20,7	18,7	5,9	2,0	0,5	69,0	%		
TVBZ	91	x	0	349	358	194	280	158	66	29	16	4	74	TVBZ		
weiblich	14	0	0	1	4	5	1	3	2	1	2	0	9	weiblich		
%	6,5	0,0	0,0	7,1	28,6	35,7	7,1	21,4	14,3	7,1	14,3	0,0	64,3	%		
TVBZ	7	x	0	11	56	17	6	12	4	3	8	0	5	TVBZ		
insgesamt	217	1	0	36	31	67	44	45	40	13	6	1	149	insgesamt		
%	100,0	0,5	0,0	16,6	14,3	30,9	20,3	20,7	18,4	6,0	2,8	0,5	68,7	%		
TVBZ	51	x	0	187	211	109	138	86	37	18	12	2	42	TVBZ		

H) Straftaten nach der Schadenshöhe (Wert des erlangten Gutes)

Schadensgruppe		Zahl der Fälle		
		absolut	%	
Schadenssumme		1	2	
	bis unter 15 EUR	268	6,5	
15	bis unter 50 EUR	14	0,3	
50	bis unter 250 EUR	58	1,4	
250	bis unter 500 EUR	55	1,3	
500	bis unter 2.500 EUR	875	21,1	
2.500	bis unter 5.000 EUR	597	14,4	
5.000	bis unter 25.000 EUR	1.794	43,3	
25.000	bis unter 50.000 EUR	366	8,8	
50.000	und mehr	118	2,8	

Schadenssumme in EUR	43.902.442	
Veränderung zum Vorjahr	-14.491.118	-24,8
Anteil am Gesamtschaden in %		4,8

**Deutsche und Nichtdeutsche
Tatverdächtige nach Altersgruppen (%)**

Die Proportionen der Säulen entsprechen den unterschiedlichen Summen jeder Wertserie

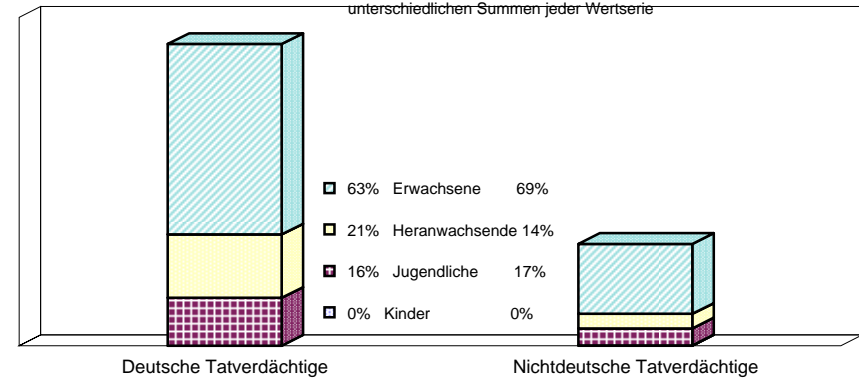

Nichtdeutsche ohne Illegale, Touristen/Durchreisende
Einzeldaten siehe Tabelle C

**Erfasste und aufgeklärte Straftaten
- nach Kalenderjahren -**

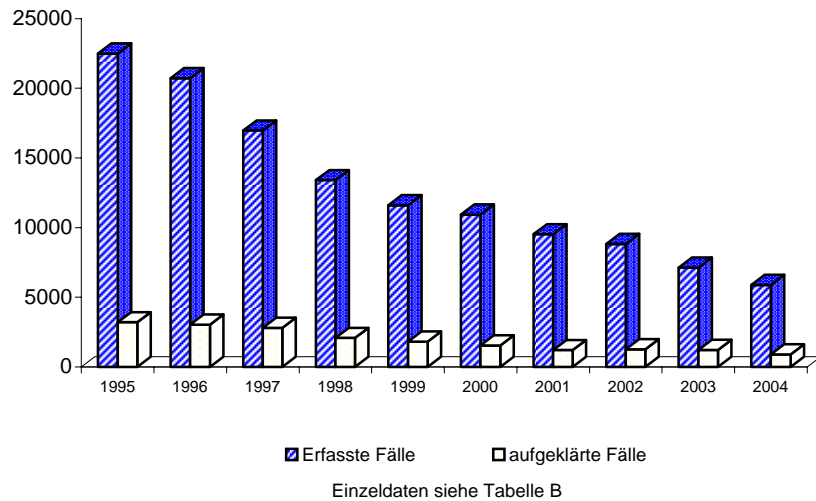

Tatverdächtigensbelastung nach Altersgruppen

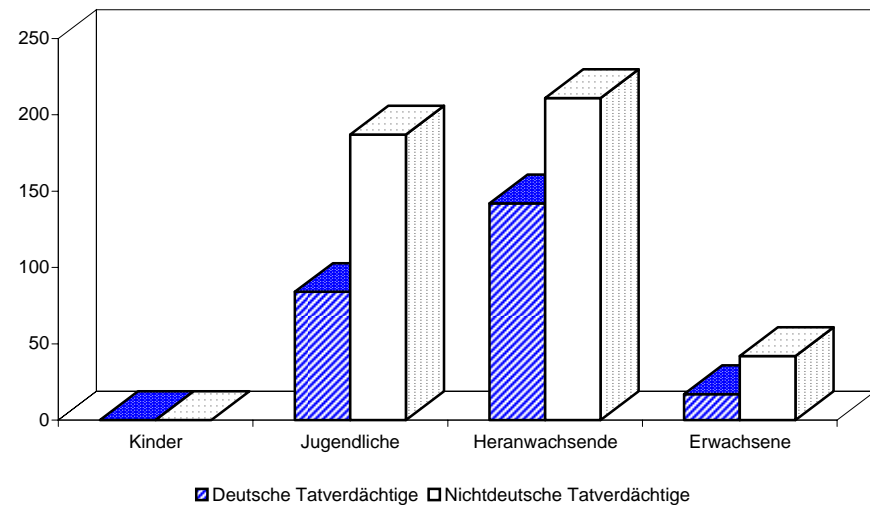

A) Straftaten

Merkmal	Insgesamt		Veränderung zum Vorjahr	
	absolut	%	absolut	%
	1	2	3	4
Erfasste Fälle				
Insgesamt	2.900	100,0	278	10,6
darunter:				
- versuchte Fälle	514	17,7	11	2,2
- aufgeklärte Fälle	411	14,2	5	1,2
- mit Schußwaffe				
- gedroht	0	0,0	0	0,0
- geschossen	0	0,0	0	0,0
Aufgeklärte Fälle				
Insgesamt	411	100,0	5	1,2
darunter begangen:				
- von allein handelnden Tatverdächtigen	174	42,3	-10	-5,4
- von bereits in Erscheinung getretenen Tatverdächtigen	359	87,3	-16	-4,3
- von Konsumenten harter Drogen	8	1,9	0	0,0
- von Tatverdächtigen unter Alkoholeinfluß	41	10,0	-2	-4,7
- unter Mitführung einer Schußwaffe	1	0,2	1	0,0

B) Erfasste Fälle, Versuche und aufgeklärte Fälle nach Kalenderjahren

Jahr	Erfasste Fälle	Anteil an allen Straftaten %	Veränderung zum Vorjahr (von Sp. 1)		Versuche		Aufgeklärte Fälle		Häufigkeitszahl
			absolut	%	absolut	%	absolut	%	
1995	3.249	0,6	174	5,7	455	14,0	510	15,7	93,6
1996	3.017	0,5	-232	-7,1	468	15,5	490	16,2	86,9
1997	2.970	0,5	-47	-1,6	468	15,8	503	16,9	85,9
1998	2.957	0,5	-13	-0,4	466	15,8	413	14,0	86,3
1999	3.272	0,6	315	10,7	575	17,6	518	15,8	96,3
2000	3.123	0,6	-149	-4,6	533	17,1	443	14,2	92,2
2001	3.039	0,5	-84	-2,7	507	16,7	400	13,2	89,9
2002	3.068	0,5	29	1,0	501	16,3	565	18,4	90,5
2003	2.622	0,5	-446	-14,5	503	19,2	406	15,5	77,3
2004	2.900	0,5	278	10,6	514	17,7	411	14,2	85,6

D) Sonstige Angaben zum Tatverdächtigen

Merkmal		Insgesamt		Veränderung zum Vorjahr	
		absolut	%	absolut	%
		1	2	3	4
Tatverdächtige	männl.	488	98,6	12	2,5
	weibl.	7	1,4	-12	-63,2
	insges.	495	100,0	0	0,0
darunter:					
- alleinhandelnde Tatverdächtige	männl.	145	29,7	3	2,1
	weibl.	3	42,9	0	0,0
	insges.	148	29,9	3	2,1
- als Tatverdächtige bereits in Erscheinung getretene Personen	männl.	381	78,1	4	1,1
	weibl.	4	57,1	-7	-63,6
	insges.	385	77,8	-3	-0,8
- Konsumenten harter Drogen	männl.	8	1,6	2	33,3
	weibl.	0	0,0	0	0,0
	insges.	8	1,6	2	33,3
- unter Alkohol- einfluß	männl.	51	10,5	-2	-3,8
	weibl.	1	14,3	0	0,0
	insges.	52	10,5	-2	-3,7
- Schußwaffe mitgeführt	männl.	1	0,2	1	0,0
	weibl.	0	0,0	0	0,0
	insges.	1	0,2	1	0,0

E) Nichtdeutsche Tatverdächtige nach dem Grund des Aufenthaltes

Grund des Aufenthaltes	Insgesamt		Veränderung zum Vorjahr	
	absolut	%	absolut	%
	1	2	3	4
Insgesamt	127	100,0	-9	-6,6
davon:				
- Illegal aufhältlich	2	1,6	-1	-33,3
- Legal aufhältlich	125	98,4	-8	-6,0
davon:				
- Tourist / Durchreisender	11	8,8	-2	-15,4
- Student / Schüler	31	24,8	-6	-16,2
- Arbeitnehmer	3	2,4	1	50,0
- Gewerbetreibender	0	0,0	0	0,0
- Asylbewerber	2	1,6	1	100,0
- Sonstige	78	62,4	-2	-2,5

**Noch: Diebstahl -Insgesamt-
- von Mopeds und Krafträdern**

Berlin 2004

*002

C) Tatverdächtige nach Altersgruppen, Geschlecht und Staatsangehörigkeit (Tatverdächtigenbelastung)

Geschlecht	Insgesamt	Kinder			Jugendliche		Heranwachs.	Erwachsene					60 und mehr Jahre	21 und mehr Jahre	Geschlecht
		unter 8 Jahre	im Alter			8 bis unter 21 Jahre	im Alter								
			von ... bis unter ... Jahre	8 - 14	14 - 18		18 - 21	von ... bis unter ... Jahre	21 - 25	25 - 30	30 - 40	40 - 50			
1	2	3	4	5	6	7	8	9	10	11	12	13			
Alle Staatsangehörigkeiten														100,0 %	
männlich	488	0	16	215	107	338	67	40	22	12	7	2	150	männlich	
%	98,6	0,0	3,3	44,1	21,9	69,3	13,7	8,2	4,5	2,5	1,4	0,4	30,7	%	
TVBZ	32	x	20	299	193	162	75	34	8	4	3	1	12	TVBZ	
weiblich	7	0	0	2	0	2	2	1	1	0	1	0	5	weiblich	
%	1,4	0,0	0,0	28,6	0,0	28,6	28,6	14,3	14,3	0,0	14,3	0,0	71,4	%	
TVBZ	0	x	0	3	0	1	2	1	0	0	0	0	0	TVBZ	
insgesamt	495	0	16	217	107	340	69	41	23	12	8	2	155	insgesamt	
%	100,0	0,0	3,2	43,8	21,6	68,7	13,9	8,3	4,6	2,4	1,6	0,4	31,3	%	
TVBZ	16	x	10	155	97	83	38	17	4	2	2	0	6	TVBZ	
Deutsche														74,3%	
männlich	363	0	6	155	81	242	54	29	18	11	7	2	121	männlich	
%	98,6	0,0	1,7	42,7	22,3	66,7	14,9	8,0	5,0	3,0	1,9	0,6	33,3	%	
TVBZ	28	x	9	251	169	137	73	32	8	5	4	1	11	TVBZ	
weiblich	5	0	0	1	0	1	1	1	1	0	1	0	4	weiblich	
%	1,4	0,0	0,0	20,0	0,0	20,0	20,0	20,0	20,0	0,0	20,0	0,0	80,0	%	
TVBZ	0	x	0	2	0	1	1	1	0	0	1	0	0	TVBZ	
insgesamt	368	0	6	156	81	243	55	30	19	11	8	2	125	insgesamt	
%	100,0	0,0	1,6	42,4	22,0	66,0	14,9	8,2	5,2	3,0	2,2	0,5	34,0	%	
TVBZ	14	x	5	129	85	70	36	16	4	2	2	0	5	TVBZ	
Nichtdeutsche														25,7 %	
männlich	125	0	10	60	26	96	13	11	4	1	0	0	29	männlich	
%	98,4	0,0	8,0	48,0	20,8	76,8	10,4	8,8	3,2	0,8	0,0	0,0	23,2	%	
TVBZ	57	x	70	599	345	301	85	41	7	2	0	0	15	TVBZ	
weiblich	2	0	0	1	0	1	1	0	0	0	0	0	1	weiblich	
%	1,6	0,0	0,0	50,0	0,0	50,0	50,0	0,0	0,0	0,0	0,0	0,0	50,0	%	
TVBZ	1	x	0	11	0	3	6	0	0	0	0	0	1	TVBZ	
insgesamt	127	0	10	61	26	97	14	11	4	1	0	0	30	insgesamt	
%	100,0	0,0	7,9	48,0	20,5	76,4	11,0	8,7	3,1	0,8	0,0	0,0	23,6	%	
TVBZ	30	x	36	318	177	158	44	21	4	1	0	0	8	TVBZ	
darunter: Nichtdeutsche (ohne Illegale, Touristen - Durchreisende)														23,0 %	
männlich	112	0	10	60	22	92	9	6	4	1	0	0	20	männlich	
%	98,2	0,0	8,9	53,6	19,6	82,1	8,0	5,4	3,6	0,9	0,0	0,0	17,9	%	
TVBZ	51	x	70	599	292	288	59	23	7	2	0	0	11	TVBZ	
weiblich	2	0	0	1	0	1	1	0	0	0	0	0	1	weiblich	
%	1,8	0,0	0,0	50,0	0,0	50,0	50,0	0,0	0,0	0,0	0,0	0,0	50,0	%	
TVBZ	1	x	0	11	0	3	6	0	0	0	0	0	1	TVBZ	
insgesamt	114	0	10	61	22	93	10	6	4	1	0	0	21	insgesamt	
%	100,0	0,0	8,8	53,5	19,3	81,6	8,8	5,3	3,5	0,9	0,0	0,0	18,4	%	
TVBZ	27	x	36	318	150	151	31	11	4	1	0	0	6	TVBZ	

H) Straftaten nach der Schadenshöhe (Wert des erlangten Gutes)

Schadensgruppe		Zahl der Fälle	
		absolut	%
Schadenssumme		1	2
	bis unter 15 EUR	87	3,6
15	bis unter 50 EUR	3	0,1
50	bis unter 250 EUR	169	7,1
250	bis unter 500 EUR	212	8,9
500	bis unter 2.500 EUR	1.148	48,1
2.500	bis unter 5.000 EUR	315	13,2
5.000	bis unter 25.000 EUR	447	18,7
25.000	bis unter 50.000 EUR	3	0,1
50.000	und mehr	2	0,1

Schadenssumme in EUR 6.572.411
 Veränderung zum Vorjahr -54.173 -0,8
 Anteil am Gesamtschaden in % 0,7

**Deutsche und Nichtdeutsche
Tatverdächtige nach Altersgruppen (%)**

Die Proportionen der Säulen entsprechen den unterschiedlichen Summen jeder Wertserie

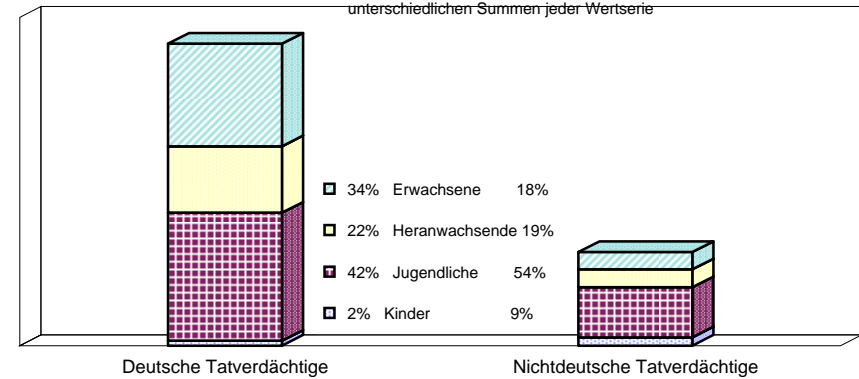

Nichtdeutsche ohne Illegale, Touristen/Durchreisende
 Einzeldaten siehe Tabelle C

**Erfasste und aufgeklärte Straftaten
- nach Kalenderjahren -**

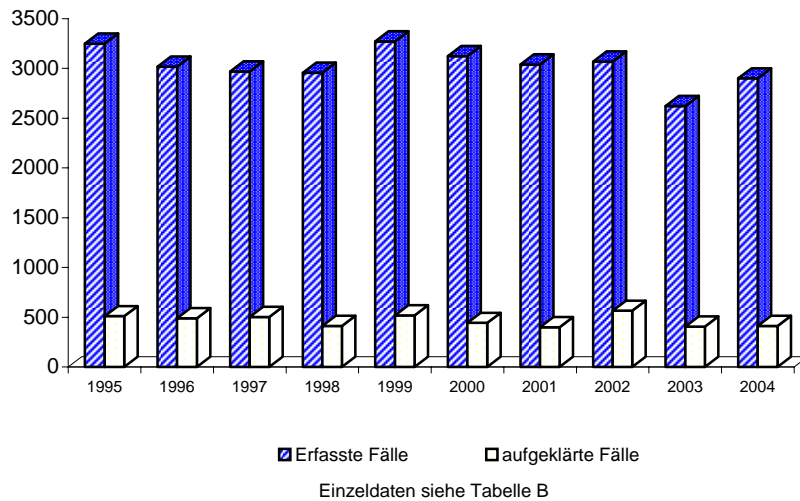

Tatverdächtigensbelastung nach Altersgruppen

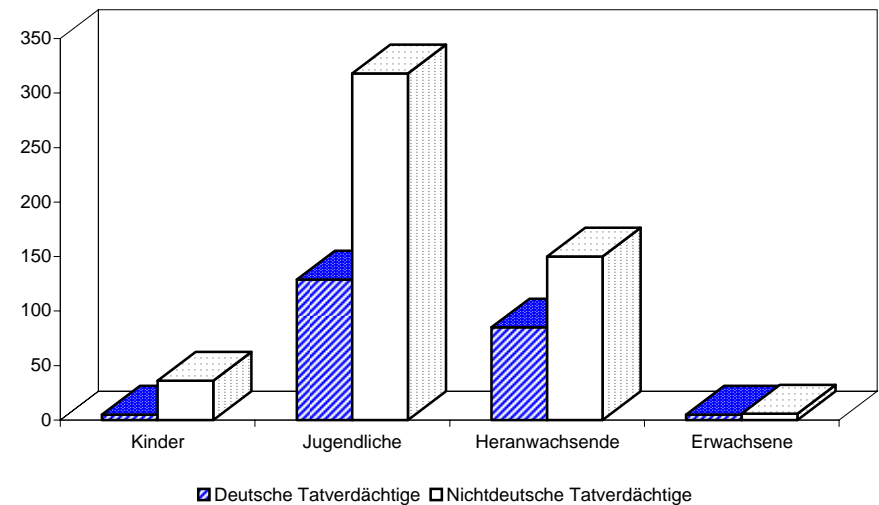

A) Straftaten

Merkmal	Insgesamt		Veränderung zum Vorjahr	
	absolut	%	absolut	%
	1	2	3	4
Erfasste Fälle				
Insgesamt	22.362	100,0	-791	-3,4
darunter:				
- versuchte Fälle	398	1,8	-59	-12,9
- aufgeklärte Fälle	1.247	5,6	73	6,2
- mit Schußwaffe				
- gedroht	0	0,0	0	0,0
- geschossen	0	0,0	0	0,0
Aufgeklärte Fälle				
Insgesamt	1.247	100,0	73	6,2
darunter begangen:				
- von allein handelnden Tatverdächtigen	942	75,5	114	13,8
- von bereits in Erscheinung getretenen Tatverdächtigen	1.029	82,5	12	1,2
- von Konsumenten harter Drogen	150	12,0	38	33,9
- von Tatverdächtigen unter Alkoholeinfluß	118	9,5	6	5,4
- unter Mitführung einer Schußwaffe	2	0,2	-1	-33,3

B) Erfasste Fälle, Versuche und aufgeklärte Fälle nach Kalenderjahren

Jahr	Erfasste Fälle	Anteil an allen Straftaten %	Veränderung zum Vorjahr (von Sp. 1)		Versuche		Aufgeklärte Fälle		Häufigkeitszahl
			absolut	%	absolut	%	absolut	%	
1	2	3	4	5	6	7	8	9	
1995	29.970	5,2	-3.038	-9,2	319	1,1	1.525	5,1	863,2
1996	26.959	4,5	-3.011	-10,0	312	1,2	1.249	4,6	776,6
1997	27.272	4,6	313	1,2	343	1,3	1.501	5,5	788,5
1998	25.730	4,4	-1.542	-5,7	329	1,3	1.560	6,1	751,1
1999	24.184	4,2	-1.546	-6,0	311	1,3	1.692	7,0	711,5
2000	21.072	3,8	-3.112	-12,9	274	1,3	1.178	5,6	622,2
2001	20.489	3,6	-583	-2,8	314	1,5	1.102	5,4	605,8
2002	23.159	4,0	2.670	13,0	391	1,7	1.349	5,8	683,5
2003	23.153	4,1	-6	-0,0	457	2,0	1.174	5,1	682,5
2004	22.362	4,1	-791	-3,4	398	1,8	1.247	5,6	659,9

D) Sonstige Angaben zum Tatverdächtigen

Merkmal		Insgesamt		Veränderung zum Vorjahr	
		absolut	%	absolut	%
		1	2	3	4
Tatverdächtige	männl.	997	94,5	-133	-11,8
	weibl.	58	5,5	0	0,0
	insges.	1.055	100,0	-133	-11,2
darunter:					
- alleinhandelnde Tatverdächtige	männl.	589	59,1	-32	-5,2
	weibl.	37	63,8	0	0,0
	insges.	626	59,3	-32	-4,9
- als Tatverdächtige bereits in Erscheinung getretene Personen	männl.	773	77,5	-137	-15,1
	weibl.	41	70,7	2	5,1
	insges.	814	77,2	-135	-14,2
- Konsumenten harter Drogen	männl.	69	6,9	-3	-4,2
	weibl.	7	12,1	2	40,0
	insges.	76	7,2	-1	-1,3
- unter Alkohol- einfluß	männl.	124	12,4	2	1,6
	weibl.	4	6,9	1	33,3
	insges.	128	12,1	3	2,4
- Schußwaffe mitgeführt	männl.	2	0,2	-1	-33,3
	weibl.	0	0,0	0	0,0
	insges.	2	0,2	-1	-33,3

E) Nichtdeutsche Tatverdächtige nach dem Grund des Aufenthaltes

Grund des Aufenthaltes	Insgesamt		Veränderung zum Vorjahr	
	absolut	%	absolut	%
	1	2	3	4
Insgesamt	249	100,0	-21	-7,8
davon:				
- Illegal aufhältlich	9	3,6	3	50,0
- Legal aufhältlich	240	96,4	-24	-9,1
davon:				
- Tourist / Durchreisender	37	15,4	18	94,7
- Student / Schüler	28	11,7	-5	-15,2
- Arbeitnehmer	6	2,5	0	0,0
- Gewerbetreibender	2	0,8	2	0,0
- Asylbewerber	11	4,6	-7	-38,9
- Sonstige	156	65,0	-32	-17,0

C) Tatverdächtige nach Altersgruppen, Geschlecht und Staatsangehörigkeit (Tatverdächtigenbelastung)

Geschlecht	Insgesamt	Kinder			Jugendliche		Heranwachs.	Erwachsene					60 und mehr Jahre	21 und mehr Jahre	Geschlecht
		unter 8 Jahre	im Alter von ... bis unter ... Jahre			8 bis unter 21 Jahre	im Alter von ... bis unter ... Jahre			40 - 50	50 - 60				
			8 - 14	14 - 18	18 - 21		21 - 25	25 - 30	30 - 40						
1	2	3	4	5	6	7	8	9	10	11	12	13			
Alle Staatsangehörigkeiten														100,0 %	
männlich	997	4	81	273	161	515	121	91	152	70	27	17	478	männlich	
%	94,5	0,4	8,1	27,4	16,1	51,7	12,1	9,1	15,2	7,0	2,7	1,7	47,9	%	
TVBZ	66	x	100	380	291	247	135	77	54	25	13	5	37	TVBZ	
weiblich	58	1	8	12	6	26	5	6	7	10	1	2	31	weiblich	
%	5,5	1,7	13,8	20,7	10,3	44,8	8,6	10,3	12,1	17,2	1,7	3,4	53,4	%	
TVBZ	4	x	10	18	11	13	5	5	3	4	0	0	2	TVBZ	
insgesamt	1.055	5	89	285	167	541	126	97	159	80	28	19	509	insgesamt	
%	100,0	0,5	8,4	27,0	15,8	51,3	11,9	9,2	15,1	7,6	2,7	1,8	48,2	%	
TVBZ	34	x	56	203	152	132	69	41	29	15	7	2	19	TVBZ	
Deutsche														76,4%	
männlich	753	3	59	216	130	405	91	60	107	52	20	15	345	männlich	
%	93,4	0,4	7,8	28,7	17,3	53,8	12,1	8,0	14,2	6,9	2,7	2,0	45,8	%	
TVBZ	58	x	88	349	272	229	122	66	48	22	11	5	31	TVBZ	
weiblich	53	1	8	12	5	25	5	6	6	8	0	2	27	weiblich	
%	6,6	1,9	15,1	22,6	9,4	47,2	9,4	11,3	11,3	15,1	0,0	3,8	50,9	%	
TVBZ	4	x	13	20	11	15	6	6	3	4	0	0	2	TVBZ	
insgesamt	806	4	67	228	135	430	96	66	113	60	20	17	372	insgesamt	
%	100,0	0,5	8,3	28,3	16,7	53,3	11,9	8,2	14,0	7,4	2,5	2,1	46,2	%	
TVBZ	30	x	51	188	142	124	63	36	26	13	5	2	16	TVBZ	
Nichtdeutsche														23,6 %	
männlich	244	1	22	57	31	110	30	31	45	18	7	2	133	männlich	
%	98,0	0,4	9,0	23,4	12,7	45,1	12,3	12,7	18,4	7,4	2,9	0,8	54,5	%	
TVBZ	110	x	153	569	411	345	195	117	79	44	28	8	70	TVBZ	
weiblich	5	0	0	0	1	1	0	0	1	2	1	0	4	weiblich	
%	2,0	0,0	0,0	0,0	20,0	20,0	0,0	0,0	20,0	40,0	20,0	0,0	80,0	%	
TVBZ	3	x	0	0	14	3	0	0	2	6	4	0	2	TVBZ	
insgesamt	249	1	22	57	32	111	30	31	46	20	8	2	137	insgesamt	
%	100,0	0,4	8,8	22,9	12,9	44,6	12,0	12,4	18,5	8,0	3,2	0,8	55,0	%	
TVBZ	59	x	79	297	218	180	94	59	43	28	16	4	38	TVBZ	
darunter: Nichtdeutsche (ohne Illegale, Touristen - Durchreisende)														19,2 %	
männlich	200	1	22	54	24	100	21	20	36	14	6	2	99	männlich	
%	98,5	0,5	11,0	27,0	12,0	50,0	10,5	10,0	18,0	7,0	3,0	1,0	49,5	%	
TVBZ	90	x	153	539	319	313	137	75	63	34	24	8	52	TVBZ	
weiblich	3	0	0	0	1	1	0	0	1	1	0	0	2	weiblich	
%	1,5	0,0	0,0	0,0	33,3	33,3	0,0	0,0	33,3	33,3	0,0	0,0	66,7	%	
TVBZ	2	x	0	0	14	3	0	0	2	3	0	0	1	TVBZ	
insgesamt	203	1	22	54	25	101	21	20	37	15	6	2	101	insgesamt	
%	100,0	0,5	10,8	26,6	12,3	49,8	10,3	9,9	18,2	7,4	3,0	1,0	49,8	%	
TVBZ	48	x	79	281	170	164	66	38	34	21	12	4	28	TVBZ	

H) Straftaten nach der Schadenshöhe (Wert des erlangten Gutes)

Schadensgruppe		Zahl der Fälle		
		absolut	%	
Schadenssumme		1	2	
	bis unter 15 EUR	654	3,0	
15	bis unter 50 EUR	216	1,0	
50	bis unter 250 EUR	7.509	34,2	
250	bis unter 500 EUR	7.604	34,6	
500	bis unter 2.500 EUR	5.789	26,4	
2.500	bis unter 5.000 EUR	161	0,7	
5.000	bis unter 25.000 EUR	31	0,1	
25.000	bis unter 50.000 EUR	0	0,0	
50.000	und mehr	0	0,0	

Schadenssumme in EUR	9.211.330	
Veränderung zum Vorjahr	-4.510.777	-32,9
Anteil am Gesamtschaden in %		1,0

**Deutsche und Nichtdeutsche
Tatverdächtige nach Altersgruppen (%)**

Die Proportionen der Säulen entsprechen den unterschiedlichen Summen jeder Wertserie

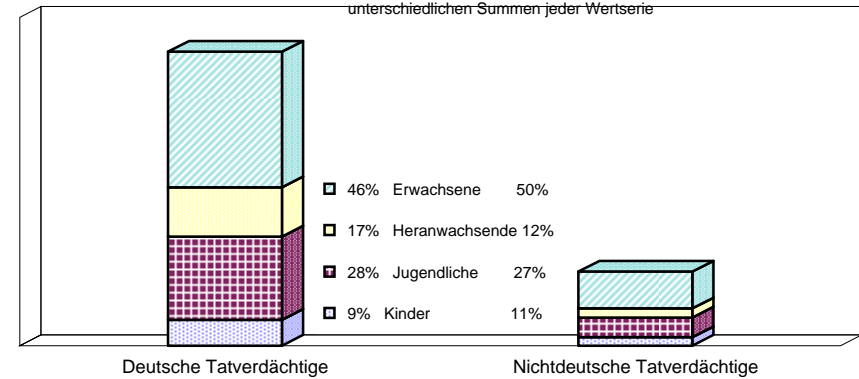

Nichtdeutsche ohne Illegale, Touristen/Durchreisende
Einzeldaten siehe Tabelle C

**Erfasste und aufgeklärte Straftaten
- nach Kalenderjahren -**

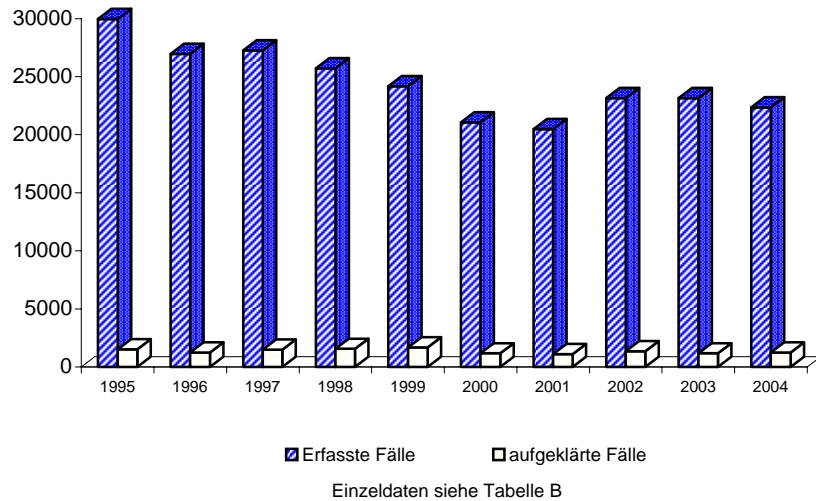

Tatverdächtigensbelastung nach Altersgruppen

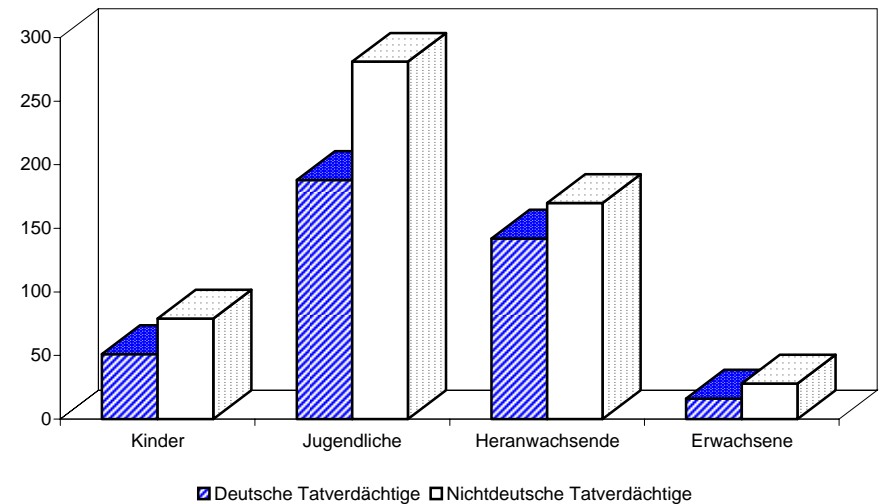

A) Straftaten

Merkmal	Insgesamt		Veränderung zum Vorjahr	
	absolut	%	absolut	%
	1	2	3	4
Erfasste Fälle				
Insgesamt	8.841	100,0	165	1,9
darunter:				
- versuchte Fälle	16	0,2	5	45,5
- aufgeklärte Fälle	200	2,3	5	2,6
- mit Schußwaffe				
- gedroht	0	0,0	0	0,0
- geschossen	0	0,0	0	0,0
Aufgeklärte Fälle				
Insgesamt	200	100,0	5	2,6
darunter begangen:				
- von allein handelnden Tatverdächtigen	135	67,5	-10	-6,9
- von bereits in Erscheinung getretenen Tatverdächtigen	151	75,5	-19	-11,2
- von Konsumenten harter Drogen	7	3,5	-5	-41,7
- von Tatverdächtigen unter Alkoholeinfluß	5	2,5	-2	-28,6
- unter Mitführung einer Schußwaffe	0	0,0	0	0,0

B) Erfasste Fälle, Versuche und aufgeklärte Fälle nach Kalenderjahren

Jahr	Erfasste Fälle	Anteil an allen Straftaten %	Veränderung zum Vorjahr (von Sp. 1)		Versuche		Aufgeklärte Fälle		Häufigkeitszahl
			absolut	%	absolut	%	absolut	%	
			3	4	5	6	7	8	
1995	999	0,2	569	132,3	6	0,6	98	9,8	28,8
1996	12.973	2,2	11.974	1.198,6	25	0,2	177	1,4	373,7
1997	14.299	2,4	1.326	10,2	40	0,3	161	1,1	413,4
1998	9.966	1,7	-4.333	-30,3	17	0,2	149	1,5	290,9
1999	8.454	1,5	-1.512	-15,2	15	0,2	229	2,7	248,7
2000	9.461	1,7	1.007	11,9	36	0,4	182	1,9	279,4
2001	7.655	1,3	-1.806	-19,1	22	0,3	185	2,4	226,3
2002	4.139	0,7	-3.516	-45,9	9	0,2	151	3,6	122,2
2003	8.676	1,5	4.537	109,6	11	0,1	195	2,2	255,7
2004	8.841	1,6	165	1,9	16	0,2	200	2,3	260,9

Achtung! Korrekte Erfassung erst ab 1996

D) Sonstige Angaben zum Tatverdächtigen

Merkmal		Insgesamt		Veränderung zum Vorjahr	
		absolut	%	absolut	%
		1	2	3	4
Tatverdächtige	männl.	149	74,1	-10	-6,3
	weibl.	52	25,9	-6	-10,3
	insges.	201	100,0	-16	-7,4
darunter:					
- alleinhandelnde Tatverdächtige	männl.	88	59,1	-4	-4,3
	weibl.	36	69,2	4	12,5
	insges.	124	61,7	0	0,0
- als Tatverdächtige bereits in Erscheinung getretene Personen	männl.	121	81,2	-14	-10,4
	weibl.	41	78,8	-1	-2,4
	insges.	162	80,6	-15	-8,5
- Konsumenten harter Drogen	männl.	6	4,0	-3	-33,3
	weibl.	1	1,9	-2	-66,7
	insges.	7	3,5	-5	-41,7
- unter Alkohol- einfluß	männl.	8	5,4	1	14,3
	weibl.	0	0,0	0	0,0
	insges.	8	4,0	1	14,3
- Schußwaffe mitgeführt	männl.	0	0,0	0	0,0
	weibl.	0	0,0	0	0,0
	insges.	0	0,0	0	0,0

E) Nichtdeutsche Tatverdächtige nach dem Grund des Aufenthaltes

Grund des Aufenthaltes	Insgesamt		Veränderung zum Vorjahr	
	absolut	%	absolut	%
	1	2	3	4
Insgesamt	73	100,0	-21	-22,3
davon:				
- Illegal aufhältlich	9	12,3	-1	-10,0
- Legal aufhältlich	64	87,7	-20	-23,8
davon:				
- Tourist / Durchreisender	4	6,3	-6	-60,0
- Student / Schüler	1	1,6	-1	-50,0
- Arbeitnehmer	1	1,6	-2	-66,7
- Gewerbetreibender	0	0,0	0	0,0
- Asylbewerber	6	9,4	1	20,0
- Sonstige	52	81,3	-12	-18,8

C) Tatverdächtige nach Altersgruppen, Geschlecht und Staatsangehörigkeit (Tatverdächtigenbelastung)

Geschlecht	Insgesamt	Kinder			Jugendliche		Heranwachs. 8 bis unter 21 Jahre	Erwachsene					60 und mehr Jahre	21 und mehr Jahre	Geschlecht	
		unter 8 Jahre	im Alter			21 - 25		25 - 30	im Alter			40 - 50				50 - 60
			von ... bis unter ... Jahre	8 - 14	14 - 18				18 - 21	von ... bis unter ... Jahre	30 - 40					
1	2	3	4	5	6	7	8	9	10	11	12	13				
Alle Staatsangehörigkeiten																
100,0 %																
männlich	149	0	4	14	30	48	26	20	30	18	6	1	101	männlich		
%	74,1	0,0	2,7	9,4	20,1	32,2	17,4	13,4	20,1	12,1	4,0	0,7	67,8	%		
TVBZ	10	x	5	19	54	23	29	17	11	7	3	0	8	TVBZ		
weiblich	52	0	2	12	9	23	7	5	9	4	4	0	29	weiblich		
%	25,9	0,0	3,8	23,1	17,3	44,2	13,5	9,6	17,3	7,7	7,7	0,0	55,8	%		
TVBZ	3	x	3	18	16	11	7	4	3	2	2	0	2	TVBZ		
insgesamt	201	0	6	26	39	71	33	25	39	22	10	1	130	insgesamt		
%	100,0	0,0	3,0	12,9	19,4	35,3	16,4	12,4	19,4	10,9	5,0	0,5	64,7	%		
TVBZ	6	x	4	19	35	17	18	11	7	4	2	0	5	TVBZ		
Deutsche																
63,7%																
männlich	92	0	1	5	21	27	14	12	20	13	5	1	65	männlich		
%	71,9	0,0	1,1	5,4	22,8	29,3	15,2	13,0	21,7	14,1	5,4	1,1	70,7	%		
TVBZ	7	x	1	8	44	15	19	13	9	6	3	0	6	TVBZ		
weiblich	36	0	1	5	7	13	7	3	7	3	3	0	23	weiblich		
%	28,1	0,0	2,8	13,9	19,4	36,1	19,4	8,3	19,4	8,3	8,3	0,0	63,9	%		
TVBZ	3	x	2	8	15	8	9	3	3	1	2	0	2	TVBZ		
insgesamt	128	0	2	10	28	40	21	15	27	16	8	1	88	insgesamt		
%	100,0	0,0	1,6	7,8	21,9	31,3	16,4	11,7	21,1	12,5	6,3	0,8	68,8	%		
TVBZ	5	x	2	8	29	12	14	8	6	3	2	0	4	TVBZ		
Nichtdeutsche																
36,3 %																
männlich	57	0	3	9	9	21	12	8	10	5	1	0	36	männlich		
%	78,1	0,0	5,3	15,8	15,8	36,8	21,1	14,0	17,5	8,8	1,8	0,0	63,2	%		
TVBZ	26	x	21	90	119	66	78	30	17	12	4	0	19	TVBZ		
weiblich	16	0	1	7	2	10	0	2	2	1	1	0	6	weiblich		
%	21,9	0,0	6,3	43,8	12,5	62,5	0,0	12,5	12,5	6,3	6,3	0,0	37,5	%		
TVBZ	8	x	8	76	28	34	0	8	4	3	4	0	4	TVBZ		
insgesamt	73	0	4	16	11	31	12	10	12	6	2	0	42	insgesamt		
%	100,0	0,0	5,5	21,9	15,1	42,5	16,4	13,7	16,4	8,2	2,7	0,0	57,5	%		
TVBZ	17	x	14	83	75	50	38	19	11	8	4	0	12	TVBZ		
darunter: Nichtdeutsche (ohne Illegale, Touristen - Durchreisende)																
29,9 %																
männlich	48	0	2	7	8	17	11	4	10	5	1	0	31	männlich		
%	80,0	0,0	4,2	14,6	16,7	35,4	22,9	8,3	20,8	10,4	2,1	0,0	64,6	%		
TVBZ	22	x	14	70	106	53	72	15	17	12	4	0	16	TVBZ		
weiblich	12	0	0	6	2	8	0	1	2	0	1	0	4	weiblich		
%	20,0	0,0	0,0	50,0	16,7	66,7	0,0	8,3	16,7	0,0	8,3	0,0	33,3	%		
TVBZ	6	x	0	65	28	27	0	4	4	0	4	0	2	TVBZ		
insgesamt	60	0	2	13	10	25	11	5	12	5	2	0	35	insgesamt		
%	100,0	0,0	3,3	21,7	16,7	41,7	18,3	8,3	20,0	8,3	3,3	0,0	58,3	%		
TVBZ	14	x	7	68	68	41	34	10	11	7	4	0	10	TVBZ		

H) Straftaten nach der Schadenshöhe (Wert des erlangten Gutes)

Schadensgruppe		Zahl der Fälle	
		absolut	%
Schadenssumme		1	2
	bis unter 15 EUR	774	8,8
15	bis unter 50 EUR	829	9,4
50	bis unter 250 EUR	4.750	53,8
250	bis unter 500 EUR	1.723	19,5
500	bis unter 2.500 EUR	699	7,9
2.500	bis unter 5.000 EUR	33	0,4
5.000	bis unter 25.000 EUR	16	0,2
25.000	bis unter 50.000 EUR	0	0,0
50.000	und mehr	1	0,0

Schadenssumme in EUR	2.003.251	
Veränderung zum Vorjahr	162.619	8,8
Anteil am Gesamtschaden in %		0,2

**Deutsche und Nichtdeutsche
Tatverdächtige nach Altersgruppen (%)**

Die Proportionen der Säulen entsprechen den unterschiedlichen Summen jeder Wertserie

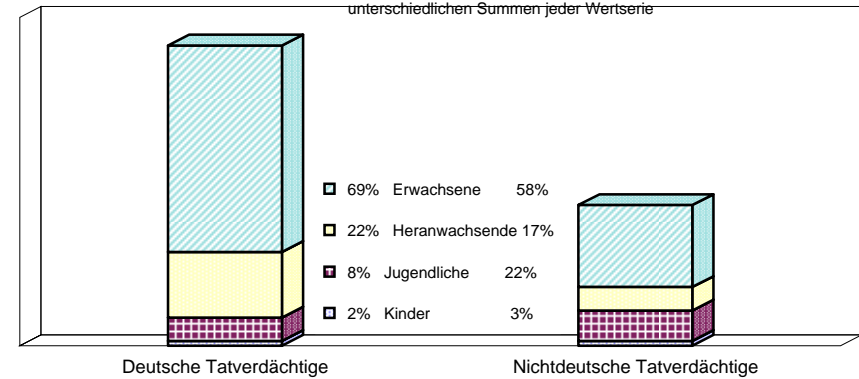

Nichtdeutsche ohne Illegale, Touristen/Durchreisende
Einzeldaten siehe Tabelle C

**Erfasste und aufgeklärte Straftaten
- nach Kalenderjahren -**

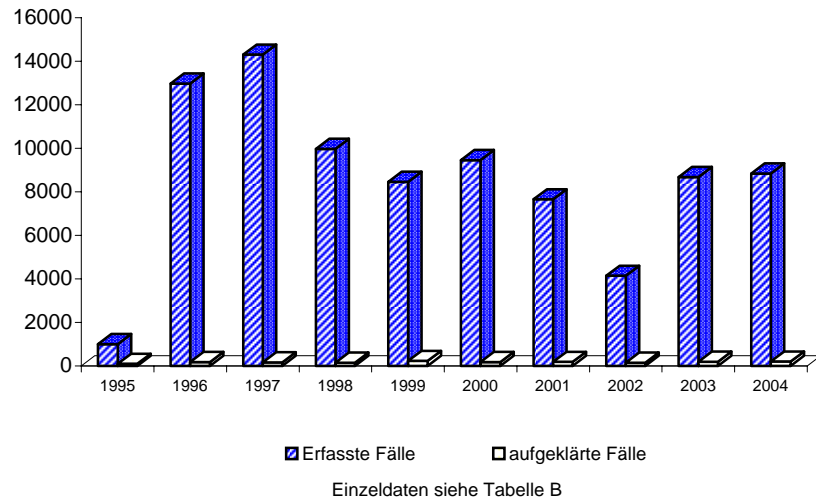

Tatverdächtigensbelastung nach Altersgruppen

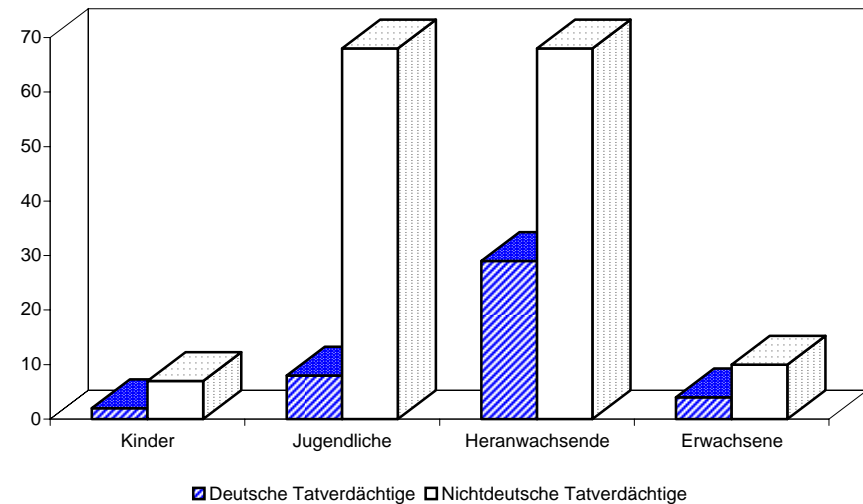

A) Straftaten

Merkmal	Insgesamt		Veränderung zum Vorjahr	
	absolut	%	absolut	%
	1	2	3	4
Erfasste Fälle				
Insgesamt	879	100,0	-180	-17,0
darunter:				
- versuchte Fälle	194	22,1	16	9,0
- aufgeklärte Fälle	135	15,4	-103	-43,3
- mit Schußwaffe				
- gedroht	0	0,0	0	0,0
- geschossen	0	0,0	0	0,0
Aufgeklärte Fälle				
Insgesamt	135	100,0	-103	-43,3
darunter begangen:				
- von allein handelnden Tatverdächtigen	48	35,6	-125	-72,3
- von bereits in Erscheinung getretenen Tatverdächtigen	120	88,9	-103	-46,2
- von Konsumenten harter Drogen	3	2,2	0	0,0
- von Tatverdächtigen unter Alkoholeinfluß	10	7,4	1	11,1
- unter Mitführung einer Schußwaffe	0	0,0	-2	-100,0

B) Erfasste Fälle, Versuche und aufgeklärte Fälle nach Kalenderjahren

Jahr	Erfasste Fälle	Anteil an allen Straftaten %	Veränderung zum Vorjahr (von Sp. 1)		Versuche		Aufgeklärte Fälle		Häufigkeitszahl
			absolut	%	absolut	%	absolut	%	
1	2	3	4	5	6	7	8	9	
1995	3.178	0,5	4	0,1	389	12,2	350	11,0	91,5
1996	3.221	0,5	43	1,4	359	11,1	438	13,6	92,8
1997	3.028	0,5	-193	-6,0	470	15,5	455	15,0	87,5
1998	3.267	0,6	239	7,9	542	16,6	820	25,1	95,4
1999	2.764	0,5	-503	-15,4	506	18,3	622	22,5	81,3
2000	2.306	0,4	-458	-16,6	611	26,5	270	11,7	68,1
2001	1.300	0,2	-1.006	-43,6	266	20,5	301	23,2	38,4
2002	1.154	0,2	-146	-11,2	180	15,6	240	20,8	34,1
2003	1.059	0,2	-95	-8,2	178	16,8	238	22,5	31,2
2004	879	0,2	-180	-17,0	194	22,1	135	15,4	25,9

D) Sonstige Angaben zum Tatverdächtigen

Merkmal		Insgesamt		Veränderung zum Vorjahr	
		absolut	%	absolut	%
		1	2	3	4
Tatverdächtige	männl.	191	94,6	37	24,0
	weibl.	11	5,4	-5	-31,3
	insges.	202	100,0	32	18,8
darunter:					
- alleinhandelnde Tatverdächtige	männl.	39	20,4	3	8,3
	weibl.	1	9,1	1	0,0
	insges.	40	19,8	4	11,1
- als Tatverdächtige bereits in Erscheinung getretene Personen	männl.	140	73,3	21	17,6
	weibl.	7	63,6	0	0,0
	insges.	147	72,8	21	16,7
- Konsumenten harter Drogen	männl.	4	2,1	2	100,0
	weibl.	0	0,0	0	0,0
	insges.	4	2,0	2	100,0
- unter Alkohol- einfluß	männl.	17	8,9	5	41,7
	weibl.	1	9,1	1	0,0
	insges.	18	8,9	6	50,0
- Schußwaffe mitgeführt	männl.	0	0,0	-2	-100,0
	weibl.	0	0,0	-1	-100,0
	insges.	0	0,0	-3	-100,0

E) Nichtdeutsche Tatverdächtige nach dem Grund des Aufenthaltes

Grund des Aufenthaltes	Insgesamt		Veränderung zum Vorjahr	
	absolut	%	absolut	%
	1	2	3	4
Insgesamt	60	100,0	14	30,4
davon:				
- Illegal aufhältlich	3	5,0	2	200,0
- Legal aufhältlich	57	95,0	12	26,7
davon:				
- Tourist / Durchreisender	2	3,5	1	100,0
- Student / Schüler	1	1,8	-7	-87,5
- Arbeitnehmer	3	5,3	2	200,0
- Gewerbetreibender	0	0,0	0	0,0
- Asylbewerber	3	5,3	2	200,0
- Sonstige	48	84,2	14	41,2

C) Tatverdächtige nach Altersgruppen, Geschlecht und Staatsangehörigkeit (Tatverdächtigenbelastung)

Geschlecht	Insgesamt	Kinder			Jugendliche		Heranwachs.	Erwachsene					Geschlecht	
		unter 8 Jahre	im Alter			8 bis unter 21 Jahre	im Alter			60 und mehr Jahre	21 und mehr Jahre			
			von ... bis unter ... Jahre	8 - 14	14 - 18		18 - 21	von ... bis unter ... Jahre	21 - 25			25 - 30		30 - 40
1	2	3	4	5	6	7	8	9	10	11	12	13		
Alle Staatsangehörigkeiten													100,0 %	
männlich	191	1	15	75	24	114	17	19	29	11	0	0	76	männlich
%	94,6	0,5	7,9	39,3	12,6	59,7	8,9	9,9	15,2	5,8	0,0	0,0	39,8	%
TVBZ	13	x	18	104	43	55	19	16	10	4	0	0	6	TVBZ
weiblich	11	0	4	5	0	9	0	0	2	0	0	0	2	weiblich
%	5,4	0,0	36,4	45,5	0,0	81,8	0,0	0,0	18,2	0,0	0,0	0,0	18,2	%
TVBZ	1	x	5	7	0	4	0	0	1	0	0	0	0	TVBZ
insgesamt	202	1	19	80	24	123	17	19	31	11	0	0	78	insgesamt
%	100,0	0,5	9,4	39,6	11,9	60,9	8,4	9,4	15,3	5,4	0,0	0,0	38,6	%
TVBZ	6	x	12	57	22	30	9	8	6	2	0	0	3	TVBZ
Deutsche													70,3%	
männlich	132	0	12	61	17	90	11	9	14	8	0	0	42	männlich
%	93,0	0,0	9,1	46,2	12,9	68,2	8,3	6,8	10,6	6,1	0,0	0,0	31,8	%
TVBZ	10	x	18	99	36	51	15	10	6	3	0	0	4	TVBZ
weiblich	10	0	3	5	0	8	0	0	2	0	0	0	2	weiblich
%	7,0	0,0	30,0	50,0	0,0	80,0	0,0	0,0	20,0	0,0	0,0	0,0	20,0	%
TVBZ	1	x	5	8	0	5	0	0	1	0	0	0	0	TVBZ
insgesamt	142	0	15	66	17	98	11	9	16	8	0	0	44	insgesamt
%	100,0	0,0	10,6	46,5	12,0	69,0	7,7	6,3	11,3	5,6	0,0	0,0	31,0	%
TVBZ	5	x	11	55	18	28	7	5	4	2	0	0	2	TVBZ
Nichtdeutsche													29,7 %	
männlich	59	1	3	14	7	24	6	10	15	3	0	0	34	männlich
%	98,3	1,7	5,1	23,7	11,9	40,7	10,2	16,9	25,4	5,1	0,0	0,0	57,6	%
TVBZ	26	x	21	140	93	75	39	38	26	7	0	0	18	TVBZ
weiblich	1	0	1	0	0	1	0	0	0	0	0	0	0	weiblich
%	1,7	0,0	100,0	0,0	0,0	100,0	0,0	0,0	0,0	0,0	0,0	0,0	0,0	%
TVBZ	1	x	8	0	0	3	0	0	0	0	0	0	0	TVBZ
insgesamt	60	1	4	14	7	25	6	10	15	3	0	0	34	insgesamt
%	100,0	1,7	6,7	23,3	11,7	41,7	10,0	16,7	25,0	5,0	0,0	0,0	56,7	%
TVBZ	14	x	14	73	48	41	19	19	14	4	0	0	9	TVBZ
darunter: Nichtdeutsche (ohne Illegale, Touristen - Durchreisende)													27,2 %	
männlich	54	1	3	14	6	23	5	9	13	3	0	0	30	männlich
%	98,2	1,9	5,6	25,9	11,1	42,6	9,3	16,7	24,1	5,6	0,0	0,0	55,6	%
TVBZ	24	x	21	140	80	72	33	34	23	7	0	0	16	TVBZ
weiblich	1	0	1	0	0	1	0	0	0	0	0	0	0	weiblich
%	1,8	0,0	100,0	0,0	0,0	100,0	0,0	0,0	0,0	0,0	0,0	0,0	0,0	%
TVBZ	1	x	8	0	0	3	0	0	0	0	0	0	0	TVBZ
insgesamt	55	1	4	14	6	24	5	9	13	3	0	0	30	insgesamt
%	100,0	1,8	7,3	25,5	10,9	43,6	9,1	16,4	23,6	5,5	0,0	0,0	54,5	%
TVBZ	13	x	14	73	41	39	16	17	12	4	0	0	8	TVBZ

H) Straftaten nach der Schadenshöhe (Wert des erlangten Gutes)

Schadensgruppe	Zahl der Fälle	
	absolut	%
Schadenssumme	1	2
bis unter 15 EUR	147	21,5
15 bis unter 50 EUR	45	6,6
50 bis unter 250 EUR	152	22,2
250 bis unter 500 EUR	83	12,1
500 bis unter 2.500 EUR	238	34,7
2.500 bis unter 5.000 EUR	13	1,9
5.000 bis unter 25.000 EUR	7	1,0
25.000 bis unter 50.000 EUR	0	0,0
50.000 und mehr	0	0,0

Schadenssumme in EUR	374.866	
Veränderung zum Vorjahr	-408.553	-52,1
Anteil am Gesamtschaden in %		0,0

**Deutsche und Nichtdeutsche
Tatverdächtige nach Altersgruppen (%)**

Die Proportionen der Säulen entsprechen den unterschiedlichen Summen jeder Wertserie

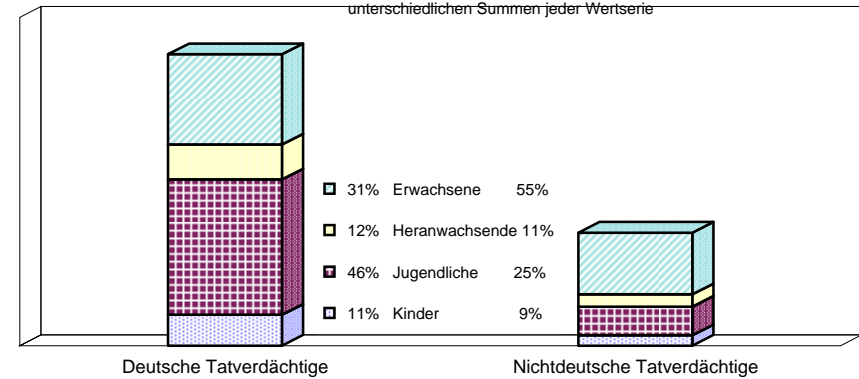

Nichtdeutsche ohne Illegale, Touristen/Durchreisende
Einzeldaten siehe Tabelle C

**Erfasste und aufgeklärte Straftaten
- nach Kalenderjahren -**

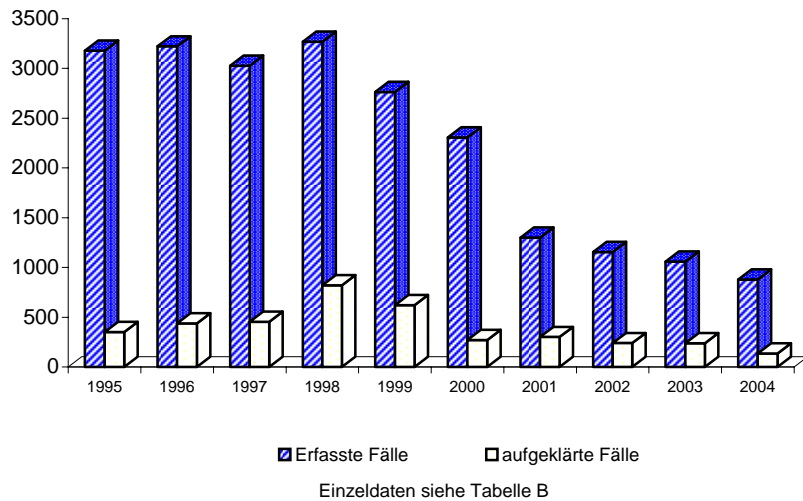

Tatverdächtigensbelastung nach Altersgruppen

