

Der Polizeipräsident in Berlin
Landeskriminalamt



Polizeiliche Kriminalstatistik 2003

Kriminalität in Berlin

Band II

Deliktspezifischer Tabellenteil

ISSN 0949-9547

Impressum

Herausgeber

Der Polizeipräsident in Berlin
Platz der Luftbrücke 6
12101 Berlin
Telefon: (030) 4664 – 909 626/662
Fax: (030) 4664 – 909 698
E-Mail: ppr.berlin-lka1232@snafu.de

Redaktionelle Bearbeitung

Landeskriminalamt Berlin
LKA St 62

EDV-technische Ausführung

Statistisches Landesamt Berlin

Druck und Verarbeitung

LPVA II C 3

<p>Nachdruck und sonstige Vervielfältigungen - auch auszugsweise - nur mit Quellenangabe gestattet.</p>
--

Band II

- Deliktspezifischer Tabellenteil -

Vorbemerkungen

Zu jeder im Straftatenkatalog aufgeführten Straftat(-engruppe) weist der deliktspezifische Tabellenteil eine besonders strukturierte, in sich geschlossene Datenübersicht aus.

Grundsätzlich umfasst die Datenübersicht zu jeder Straftat(-engruppe) die folgenden Tabellen, soweit im Einzelnen bundeseinheitlich dazu eine Erfassung vorgesehen ist:

Tabelle A Straftaten (Angaben zum aufgeklärten Fall)

Tabelle B Erfasste und aufgeklärte Fälle nach Kalenderjahren (Zehnjahresvergleich)

Tabelle C Tatverdächtige nach Altersgruppen, Geschlecht und Staatsangehörigkeit (Tatverdächtigenbelastungszahl, Berechnung siehe nebenstehend)
In Spalte 1 beziehen sich die %-Anteile für männliche und weibliche Tatverdächtige auf die Gesamtzahl aller Tatverdächtigen der betreffenden Staatsangehörigkeit. In der Sp. 2 ff. beziehen sich die %-Anteile auf die absoluten Werte der Spalte 1.

Tabelle D Sonstige Angaben zum Tatverdächtigen

Tabelle E Nichtdeutsche Tatverdächtige nach dem Grund des Aufenthaltes

Tabelle F Opfer nach Altersgruppen und Geschlecht

Tabelle G Opfer nach der Beziehung zum Tatverdächtigen

Tabelle H Schadenshöhen (Wert des erlangten Gutes)

Ausnahmen:

- Straftaten, zu denen in den letzten 10 Jahren keine Daten bekannt geworden sind, werden nicht ausgewiesen.
- Für Straftaten mit geringen Fallzahlen oder von minderer Bedeutung, ist die Darstellung auf verkürzte Versionen beschränkt.

Suchhinweis:

Die Erfassung der Daten und Merkmale erfolgt nach einem so genannten Straftatenkatalog. Er ist sowohl nach strafrechtlichen als auch nach kriminologischen Aspekten aufgebaut. Bei der Suche von statistischen Daten für eine bestimmte Straftat(-engruppe) empfiehlt es sich, aus dem Straftatenkatalog (siehe Folgeseiten) den gewünschten Straftatbestand und die dazugehörige Schlüsselzahl auszuwählen. Innerhalb des Tabellenteiles ist die in der Kopfzeile jeweils rechts ausgeworfene Schlüsselzahl das eigentliche Identifizierungsmerkmal.

$$\text{Häufigkeitszahl (HZ)} = \frac{\text{Straftaten} \times 100.000}{\text{Einwohner}}$$

Den Häufigkeitszahlen (Tabelle B, Sp. 9) liegen die Bevölkerungszahlen der Fortschreibung am Ort der Hauptwohnung zugrunde, Stand: 31.12. des Vorjahres zum Berichtsjahr.

$$\text{Tatverdächtigenbelastungszahl (TVBZ)} = \frac{\text{Tatverdächtige ab 8 Jahren} \times 100.000}{\text{Einwohnerzahl ab 8 Jahren}}$$

Berechnungsgrundlage sind die Bevölkerungsdaten gem. Einwohnerregister am Ort der Hauptwohnung für Gesamt-Berlin, jeweils Stand: 30.6. des laufenden Jahres.

$$\text{Aufklärungsquote (AQ)} = \frac{\text{Aufgeklärte Fälle} \times 100}{\text{Bekannt gewordene Fälle}}$$

Sonstiger Hinweis:

Abweichungen bei der Summenbildung beruhen auf möglichen Rundungseffekten.

Legende:

- 0 = nichts vorhanden
- * = noch keine Erfassung
- x = Tabellenfach gesperrt, weil Aussage nicht sinnvoll

**STRAFTATENKATALOG
der Polizeilichen Kriminalstatistik
(gültig ab 01.01.2003)**

Erläuterungen zur Erfassung

Der Straftatenkatalog der Polizeilichen Kriminalstatistik ist numerisch vierstellig verschlüsselt. Er folgt im Wesentlichen dem Strafgesetzbuch, ist jedoch teilweise auch kriminologisch untergliedert.

Die Erfassung einer Straftat hat jeweils mit der kleinstmöglichen Untergliederung der Schlüsselzahl zu erfolgen!

Bei den Eigentumsdelikten ist der Grundsatz der festen Schlüsselzahl zugunsten eines kombinierbaren Schlüssels aufgegeben worden. Dabei ist die 1. Stelle mit 3... anzugeben, wenn die Tat ohne erschwerende Umstände, mit 4..., wenn sie unter erschwerenden Umständen begangen worden ist.

In der 2. und 3. Stelle sind besondere Tatörtlichkeiten zu verschlüsseln. Mit der 4. Stelle sind bestimmte Tatobjekte zu kennzeichnen.

Nur die Diebstähle, auf die keine Kombination der 2. bis 4. Stelle zutrifft, sind unter 3000 bzw. 4000 zu erfassen.

Erläuterungen zur Auswertung

Über dem Text der Straftat bzw. Straftatengruppe bedeuten "davon" = die volle, "darunter" die nur teilweise Aufgliederung der vorausstehenden höheren Straftaten(-gruppen). Die Worte "und zwar" bedeuten, dass die folgende Teilmenge sich aus verschiedenen Straftaten(-gruppen) der Gesamtheit zusammensetzt.

Zeichenerklärungen

S = Schaden Bei den mit S gekennzeichneten Delikten - ausschließlich der Versuche - ist die Schadenshöhe zu erfassen (Wert des erlangten Gutes). Die Wiederbeschaffung des entwendeten Gutes oder anderweitige Entschädigung des Betroffenen ändern nichts an der Schadenserfassung.

O = Opfer Bei den mit O gekennzeichneten Delikten - einschließlich der Versuche - haben Angaben über das Opfer und die Opfer-Tatverdächtigen-Beziehung zu erfolgen.

+ Alle Summenschlüssel werden in der PKS mit einem Kreuz gekennzeichnet. Sie sind nicht für die Erfassung, sondern nur für den Tabellenausdruck vorgesehen.

***** Der Begriff der Betäubungsmittel bei den Beschaffungsdelikten (Raub, Diebstahl, Urkundenfälschung) schließt die BtM-Ersatzmittel und BtM-Ausweichmittel ein.

****** bei den Schlüsselzahlen 3/4001 bis 3/4008 Erfassungsschlüssel und gleichzeitig Summenschlüssel für alle Untergruppen mit den entsprechenden Endziffern

Kursiv/Fett Kennzeichnung der Änderungen ab 1.1.2003

→ Darstellung der Zählweise

x Durchbrechung der Zählweise

Berlin-interner Schlüssel

Schlüsselzahl	S	O	Straftaten (-gruppen)
0000+			STRAFTATEN GEGEN DAS LEBEN
0100		O	Mord (§ 211 StGB)
			<i>darunter:</i>
0110	S	O	a) Mord in Zusammenhang mit Raubdelikten
			Achtung: 0120 hat Vorrang vor 0110 !!!
0120		O	b) Mord im Zusammenhang mit Sexualdelikten
0200		O	Totschlag und Tötung auf Verlangen (§§ 212, 213, 216 StGB)
0300		O	Fahrlässige Tötung (§ 222 StGB) (nicht in Verbindung mit Verkehrsunfall) - Hierin sind nicht enthalten die Tatbestände der §§ 309, 312, 319 StGB -
0400			Abbruch der Schwangerschaft (§§ 218, 218 b, 218c, 219 a, 219b StGB)
1000+			STRAFTATEN GEGEN DIE SEXUELLE SELBSTBESTIMMUNG
1100+			Sexualdelikte unter Gewaltanwendung oder Ausnutzen eines Abhängigkeitsverhältnisses (§§ 174, 174 a, 174 b, 174 c, 177, 178 StGB)
			<i>davon:</i>
1110+			a) Vergewaltigung, besonders schwere Fälle der sexuellen Nötigung (§ 177, Abs. 2, 3, 4 und § 178 StGB)
			<i>davon:</i>
1111		O	aa) Vergewaltigung, bes. schw. Fälle der sex. Nötigung überfallartig (Einzeltäter) (§ 177 Abs. 2 Nr. 1, Abs. 3 und 4 StGB)
1112		O	ab) Vergewaltigung, bes. schw. Fälle der sex. Nötigung überfallartig (durch Gruppen) (§ 177 Abs. 2 Nr. 2 StGB)
1113		O	ac) Vergewaltigung, bes. schw. Fälle der sex. Nötigung durch Gruppen (§ 177 Abs. 2 Nr. 2 StGB)
1114		O	ad) Vergewaltigung, bes. schw. Fälle der sex. Nötigung mit erschw. Merkmalen nach § 177 Abs. 2 Nr. 1, Abs. 3 und 4 StGB
1115		O	ae) Vergewaltigung/sexuelle Nötigung mit Todesfolge (§ 178 StGB)
1120		O	b) Sonstige sexuelle Nötigung (§ 177 Abs. 1 und 5 StGB)
1130		O	c) Sexueller Missbrauch von Schutzbefohlenen pp. oder unter Ausnutzung einer Amtsstellung (§§ 174, 174a-c StGB)
			<i>darunter:</i>
1131		O	zum Nachteil von Kindern
1300+			Sonstiger sexueller Missbrauch (§§ 176, 176a, 176b, 179, 182, 183, 183a StGB)

Schlüsselzahl	S	O	Straftaten (-gruppen)
1310+			davon: a) Sexueller Missbrauch von Kindern (§ 176, 176a und 176b StGB)
1311	O		davon: aa) Sexuelle Handlungen nach § 176 Abs. 1 und 2 StGB
1312	O		ab) Exhibitionistische/sexuelle Handlungen vor Kindern (§ 176 Abs. 3 Nr. 1 StGB)
1313	O		ac) Sexuelle Handlungen nach § 176 Abs. 3 Nr. 2 StGB
1314	O		ad) Einwirken auf Kinder nach § 176 Abs. 3 Nr. 3 StGB
1315	O		ae) Vollzug des Beischlafs mit einem Kind od. anderer Handlungen nach § 176a Abs. 1 Nr. 1 StGB
1316	O		af) Schw. sexueller Missbrauch von Kindern zur Herstellung und Verbreitung pornographischer Schriften (§ 176a Abs. 2 StGB)
1317	O		ag) Sonstiger schw. sex. Missbrauch von Kindern nach § 176a StGB
1318	O		ah) Sexueller Missbrauch von Kindern mit Todesfolge (§ 176b StGB)
1320	O		b) Exhibitionistische Handlungen und Erregung öffentlichen Ärgernisses (§§ 183, 183a StGB)
1330	O		c) Sexueller Missbrauch von Jugendlichen (§ 182 StGB)
1340	O		d) Sexueller Missbrauch Widerstandsunfähiger (§ 179 StGB)
1400			Ausnutzen sexueller Neigung (§§ 180, 180a, 180b, 181, 181a, 184, 184a, 184b StGB)
1410+			darunter: a) Förderung sexueller Handlungen Minderjähriger oder der Prostitution (§§ 180, 180a StGB)
1411	O		davon: aa) Förderung sexueller Handlungen Minderjähriger (§180 StGB)
1412	O		ab) Ausbeuten von Prostituierten (§180a StGB)
1420	O		b) Zuhälterei (§§ 181, Abs. 1, Nr. 1 und 181a StGB)
1430	O		c) Verbreitung pornographischer Schriften - Erzeugnisse - (§ 184 StGB)
1431	O		darunter: ca) an Personen unter 18 Jahren (§ 184, Abs. 1, Ziff. 1, 2, 5 StGB)
1432	O		cb) durch gewerbsmäßiges/bandenmäßiges Handeln (§ 184, Abs. 4 StGB)
1433	O		cc) Besitz/Verschaffung von Kinderpornographie (§ 184, Abs. 5 StGB)
1434	O		cd) Verbreitung von Kinderpornographie - nur 2. Version gem. § 184, Abs. 3 StGB

Schlüsselzahl	S	O	Straftaten (-gruppen)
1440+			d) Menschenhandel (§§ 180b und 181, Abs. 1, Nr. 2 und 3 StGB)
1441	O		davon: da) Menschenhandel (§ 180b StGB)
1442	O		db) schwerer Menschenhandel (§ 181, Abs. 1, Nr. 2 und 3 StGB)
2000+			ROHHEITSDELIKTE (SOWEIT NICHT ANDERWEITIG ERFAßT) UND STRAFTATEN GEGEN DIE PERSÖNLICHE FREIHEIT
2100	S	O	Raub, räuberische Erpressung und räuberischer Angriff auf Kraftfahrer (§§ 249 - 252, 255, 316a StGB)
2110+			darunter: a) auf Geldinstitute, Postfilialen und -agenturen
2111	S	O	davon: aa) Raub auf Geldinstitute
2112	S	O	ab) Raub auf Postfilialen
2113	S	O	ac) Raub auf Postagenturen
2120	S	O	b) auf sonstige Zahlstellen und Geschäfte
2121	S	O	darunter: ba) auf Spielhallen
2122	S	O	bb) auf Tankstellen
2125	S	O	bc) auf Gaststätten
2126	S	O	bd) auf Geschäfte
2130+			c) auf Geld- und Werttransporte
2131	S	O	davon: ca) auf Geld- und Kassenboten
2132	S	O	cb) auf Spezialgeldtransportfahrzeuge
2140	S	O	d) räuberischer Angriff auf Kraftfahrer (§ 316a StGB)
2141	S	O	darunter: Beraubung von Taxifahrern
2150	S	O	e) Zechanschlussraub
2160	S	O	f) Handtaschenraub
2170	S	O	g) sonstige Raubüberfälle auf Straßen, Wegen oder Plätzen
2180	S	O	h) Raub zur Erlangung vom Btm*
2190	S	O	i) Raubüberfälle in Wohnungen

Schlüsselzahl	S	O	Straftaten (-gruppen)
2200+			Körperverletzung (§§ 223 - 227, 229, 231 StGB)
			davon:
2210	O		a) mit Todesfolge nach §§ 227, 231 StGB
2220	O		b) gefährliche und schwere Körperverletzung (§§ 224, 226, 231 StGB)
			darunter:
2221	O		auf Straßen, Wegen oder Plätzen
2230	O		c) Misshandlung von Schutzbefohlenen (§ 225 StGB)
			darunter:
2231	O		Misshandlung von Kindern
2240	O		d) vorsätzliche leichte Körperverletzung (§ 223 StGB)
2250	O		e) fahrlässige Körperverletzung (§ 229 StGB)
2300+			Straftaten gegen die persönliche Freiheit (§§ 234 - 236, 239 - 239b, 240, 241, 316c StGB)
			davon:
2310	O		a) Menschenraub, Entziehung Minderjähriger, Kinderhandel (§§ 234-236 StGB)
2320+			b) Freiheitsberaubung, Nötigung, Bedrohung (§§ 239, 240, 241 StGB)
			davon:
2321	O		ba) Freiheitsberaubung (§ 239 StGB)
2322	O		bb) Nötigung (§ 240 StGB)
2323	O		bb) Bedrohung (§ 241 StGB)
2330			c) erpresserischer Menschenraub (§ 239a StGB)
			darunter:
2331	S O		ca) erpresserischer Menschenraub in Verbindung mit Raubüberfall auf Geldinstitute, Postfilialen und -agenturen
2332	S O		cb) erpresserischer Menschenraub in Verbindung mit Raubüberfall auf sonstige Zahlstellen und Geschäfte
2333	S O		cc) erpresserischer Menschenraub in Verbindung mit Raubüberfall auf Geld- und Werttransporte
2340	S O		d) Geiselnahme (§ 239b StGB)
			darunter:
2341	S O		da) Geiselnahme in Verbindung mit Raubüberfall auf Geldinstitute, Postfilialen und -agenturen

Schlüsselzahl	S	O	Straftaten (-gruppen)
2342	S O		db) Geiselnahme in Verbindung mit Raubüberfall auf sonstige Zahlstellen und Geschäfte
2343	S O		dc) Geiselnahme in Verbindung mit Raubüberfall auf Geld- und Werttransporte
2350			e) Angriff auf den Luft- und Seeverkehr (§ 316c StGB)
3000	S		DIEBSTAHL
4000	S		OHNE ERSCHWERENDE UMSTÄNDE (§§ 242, 247, 248a - c StGB) UNTER ERSCHWERENDEN UMSTÄNDEN (§§ 243 - 244a StGB)
.050	S		in/aus Banken, Sparkassen, Poststellen und dergleichen
.055	S		von unbaren Zahlungsmitteln
.100	S		in/aus Dienst-, Büro-, Fabrikations-, Werkstatt- und Lagerräumen
.101	S		von Kraftwagen
.102	S		von Mopeds, Mofas und Krafträdern
.103	S		von Fahrrädern
.105	S		von unbaren Zahlungsmitteln
.106	S		von amtlichen Siegeln und Stempeln sowie von Vordrucken für Ausweise und Kfz-Papiere
.107	S		von/aus Automaten
.108	S		von Antiquitäten, Kunst- und sakralen Gegenständen
.150	S		in/aus Gaststätten, Kantinen, Hotels und Pensionen
.155	S		von unbaren Zahlungsmitteln
.157	S		von/aus Automaten
.200	S		in/aus Kiosken
.207	S		von/aus Automaten
.250	S		in/aus Warenhäusern, Verkaufsräumen und Selbstbedienungs-läden
.251	S		von Kraftwagen
.252	S		von Mopeds, Mofas und Krafträdern
.253	S		von Fahrrädern
.255	S		von unbaren Zahlungsmitteln
.257	S		von/aus Automaten
.258	S		von Antiquitäten, Kunst- und sakralen Gegenständen
.260 x	S		Ladendiebstahl (von ausgelegten Waren durch Kunden während der Geschäftszeit)

Schlüsselzahl	S	O	Straftaten (-gruppen)
.300	S		in/aus Schaufenstern, Schaukästen und Vitrinen
.302	S		von Mopeds, Mofas und Krafrädern
.303	S		von Fahrrädern
.308	S		von Antiquitäten, Kunst- und sakralen Gegenständen
.350	S		in/aus Wohnungen
.352	S		von Mopeds, Mofas und Krafrädern
.353	S		von Fahrrädern
.355	S		von unbaren Zahlungsmitteln
.358	S		von Antiquitäten, Kunst- und sakralen Gegenständen
4360	S	x	Tageswohnungseinbruch (TWE)
4362	S		von Mopeds, Mofas und Krafrädern
4363	S		von Fahrrädern
4365	S		von unbaren Zahlungsmitteln
4368	S		von Antiquitäten, Kunst- und sakralen Gegenständen
.390	S		in/aus Wochenend- und Sommerhäusern (-lauben)
.392	S		von Mopeds, Mofas und Krafrädern
.393	S		von Fahrrädern
.395	S		von unbaren Zahlungsmitteln
.398	S		von Antiquitäten, Kunst- und sakralen Gegenständen
.400	S		in/aus Boden-, Kellerräumen und Waschküchen
.402	S		von Mopeds, Mofas und Krafrädern
.403	S		von Fahrrädern
.408	S		von Antiquitäten, Kunst- und sakralen Gegenständen
.450	S		in/aus überwiegend unbezogenen Neubauten, Rohbauten, Baubuden und Baustellen
.451	S		von Kraftwagen
.452	S		von Mopeds, Mofas und Krafrädern
.453	S		von Fahrrädern
.455	S		von unbaren Zahlungsmitteln
.457	S		von/aus Automaten
.500	S		in/aus Kraftfahrzeugen
.503	S		von Fahrrädern
.505	S		von unbaren Zahlungsmitteln
.508	S		von Antiquitäten, Kunst- und sakralen Gegenständen
.550	S		an Kraftfahrzeugen
.700	S		von Btm* und zur Erlangung von Btm*
.710	S		von Btm* aus Apotheken
.720	S		von Btm* aus Arztpraxen

Schlüsselzahl	S	O	Straftaten (-gruppen)
.730	S		von Btm* aus Krankenhäusern
.740	S		von Btm* bei Herstellern und Großhändlern
.750	S		von Rezeptformularen zur Erlangung von Btm*
3900	S		Taschendiebstahl
3905	S		von unbaren Zahlungsmitteln
.950	S		Großviehdiebstahl
.001**	S		von Kraftwagen
.002**	S		- einschließlich unbefugte Ingebrauchnahme - von Mopeds, Mofas und Krafrädern
.003**	S		von Fahrrädern
			- einschließlich unbefugte Ingebrauchnahme -
.004**	S		von Schusswaffen
.005**	S		von unbaren Zahlungsmitteln
.006**	S		von amtlichen Siegeln und Stempeln sowie Vordrucken für Ausweise und Kfz-Papiere
.007**	S		von/aus Automaten
.008**	S		von Antiquitäten, Kunst- und sakralen Gegenständen
5000+			VERMÖGENS- UND FÄLSCHUNGSDELIKTE
5100+			Betrug (§§ 263, 263a, 264, 264a, 265, 265a, 265b StGB)
			<u>davon:</u>
5110+			a) Waren- und Warenkreditbetrug
			<u>davon:</u>
5111	S		aa) Betrügerisches Erlangen von Kfz
5112	S		ab) Sonstiger Warenkreditbetrug
5113	S		ac) Warenbetrug
5114	S		ad) Tankbetrug
5120	S		b) Grundstücks- und Baubetrug
5130+			c) Beteiligungs- und Kapitalanlagebetrug
			<u>davon:</u>
5131			ca) Prospektbetrug (§ 264a StGB)

Schlüsselzahl	S	O	Straftaten (-gruppen)
5132		S	cb) Anlagebetrug (§ 263 StGB)
5133		S	cc) Betrug bei Börsenspekulationen
5134		S	cd) Beteiligungsbetrug
5135		S	ce) Kautionsbetrug
5136		S	cf) Umschuldungsbetrug
5140+			d) Geldkreditbetrug
			<u>davon:</u>
5141			da) Kreditbetrug (§ 265b StGB)
5142		S	db) Subventionsbetrug (§ 264 StGB)
5143		S	dc) Kreditbetrug (§ 263 StGB)
5144		S	dd) Wechselbetrug
5145		S	de) Wertpapierbetrug
5150		S	e) Erschleichen von Leistungen (§ 265a StGB)
5160+			f) Betrug mittels rechtswidrig erlangter unbarer Zahlungsmittel
			<u>davon:</u>
5161		S	fa) Schecks
5162		S	fb) Debitkarten ohne PIN (Lastschriftverfahren)
5163		S	fc) Debitkarten mit PIN
5164		S	fd) Kreditkarten
5165		S	fe) Daten von Zahlungskarten
5169		S	ff) sonstige unbare Zahlungsmittel
5170+		S	g) Sonstiger Betrug
			<u>davon:</u>
5171		S	ga) Leistungsbetrug
5172		S	gb) Leistungskreditbetrug
5173		S	gc) Arbeitsvermittlungsbetrug
5174		S	gd) Betrug z. N. von Versicherungen und Versicherungsmißbrauch (§§ 263, 265 StGB)
5175		S	ge) Computerbetrug (§ 263a StGB) -soweit nicht unter 5163/5179
5176		S	gf) Provisionsbetrug
5177		S	gg) Betrug z. N. von Sozialversicherungen und Sozialversicherungsträgern
5178		S	gh) Sonstiger Sozialleistungsbetrug (soweit nicht unter 5177 zu erfassen)
5179		S	gi) Betrug mit Zugangsberechtigung zu Kommunikationsdiensten
5181 x		S	gj) Abrechnungsbetrug
5182 x		S	gk) Einmietbetrug
5183 x		S	gl) Kontoeröffnungs- und Überweisungsbetrug
5184 x		S	gm) Zechbetrug
5189 x		S	gn) Sonstige weitere Betrugsarten

Schlüsselzahl	S	O	Straftaten (-gruppen)
5200+			Veruntreuungen (§§ 266, 266a, 266b StGB)
			<u>davon:</u>
5210		S	a) Untreue (§ 266 StGB)
			<u>darunter:</u>
5211		S	Untreue bei Kapitalanlagegeschäften
5220		S	b) Vorenthalten und Veruntreuen von Arbeitsentgelt (§ 266a StGB)
5230		S	c) Missbrauch von Scheck- und Kreditkarten (§ 266b StGB)
5300		S	Unterschlagung (§§ 246, 247, 248a StGB)
			<u>darunter:</u>
5310		S	Unterschlagung von Kfz
5400			Urkundenfälschung (§§ 267 - 271, 273 - 279, 281 StGB)
			<u>darunter:</u>
5410			a) Fälschung technischer Aufzeichnungen (§ 268 StGB)
5420			b) Fälschung zur Erlangung von Btm*
5430			c) Fälschung beweisrelevanter Daten, Täuschung im Rechtsverkehr bei Datenverarbeitung (§§ 269, 270 StGB)
5500			Geld- und Wertzeichenfälschung, Fälschung von Vordrucken für Euroschecks und Euroscheckkarten (§§ 146 - 149, 151, 152, 152a StGB)
			<u>darunter:</u>
5510			a) Geld- und Wertzeichenfälschung - einschließlich Vorbereitungshandlungen - (§§ 146 (außer Abs. 1, Ziff. 3), 148, 149 StGB)
5520			b) Inverkehrbringen von Falschgeld (§§ 146 Abs. 1, Ziff. 3 und 147 StGB)
5530+			c) Fälschung von Zahlungskarten und Vordrucken für Euroschecks (§ 152a StGB)
			<u>davon:</u>
5531			ca) Gebrauch falscher Zahlungskarten oder Vordrucken für Euroschecks
5532			cb) Nachmachen, Verfälschen, Verschaffen, Feilhalten oder Überlassen falscher Zahlungskarten oder Vordrucken für Euroschecks
5600+			Insolvenzstraftaten (§§ 283, 283a - d StGB)

Schlüsselzahl	S	O	Straftaten (-gruppen)
			<u>davon:</u>
5610	S		a) Bankrott (§ 283 StGB)
5620	S		b) Besonders schwerer Fall des Bankrotts (§ 283a StGB)
5630			c) Verletzung der Buchführungspflicht (§ 283b StGB)
5640	S		d) Gläubigerbegünstigung (§ 283c StGB)
5650	S		e) Schuldnerbegünstigung (§ 283d StGB)
6000+			SONSTIGE STRAFTATBESTÄNDE (StGB)
6100	S		Erpressung (§ 253 StGB)
6110	S		<u>darunter:</u> Erpressung auf sexueller Grundlage
6200			Widerstand gegen die Staatsgewalt und Straftaten gegen die öffentliche Ordnung (§§ 111, 113, 114, 120, 121, 123 - 127, 129, 130 - 134, 136, 138, 140, 145, 145a, 145c, 145d StGB)
6210			<u>darunter:</u> a) Widerstand gegen die Staatsgewalt (§§ 111, 113, 114, 120, 121 StGB)
6220+			b) Hausfriedensbruch insgesamt (§§ 123, 124 StGB)
6221			<u>davon:</u> ba) Hausfriedensbruch (§ 123 StGB)
6222			bb) schwerer Hausfriedensbruch (§ 124 StGB)
6230			c) Landfriedensbruch (§§ 125, 125a StGB)
6240+			d) Vortäuschen einer Straftat (§ 145d StGB)
6241			<u>davon:</u> da) Vortäuschen eines Raubes
6242			db) Vortäuschen eines Diebstahls
6243			dc) Vortäuschen einer Entführung
6244			de) Vortäuschen einer Sachbeschädigung
6245			df) Vortäuschen einer Vergewaltigung
6247			dg) Vortäuschen von sonstigen Sexualdelikten
6249			dh) Vortäuschen von sonstigen Straftaten
6260			e) Gewaltdarstellung (§ 131 StGB)
6261			<u>darunter:</u> Schriften an Personen unter 18 Jahren (§ 131 Abs. 1 Ziff. 3 StGB)
6270			f) Volksverhetzung (§ 130 StGB)
6300			Begünstigung, Strafvereitelung, Hehlerei und Geldwäsche (§§ 257 - 261 StGB)

Schlüsselzahl	S	O	Straftaten (-gruppen)
6310			<u>darunter:</u> a) Hehlerei von Kfz (§§ 259 - 260a StGB)
6311			<u>darunter:</u> aa) gewerbsmäßig (§ 260 Abs. 1 Nr. 1 StGB)
6312			ab) Bandenhehlerei (§ 260 Abs. 1 Nr. 2 StGB)
6313			ac) gewerbsmäßige Bandenhehlerei (§ 260a StGB)
6320			b) Sonstige Hehlerei (§§ 259 - 260a StGB)
6321			<u>darunter:</u> ba) gewerbsmäßig (§ 260 Abs. 1 Nr. 1 StGB)
6322			bb) Bandenhehlerei (§ 260 Abs. 1 Nr. 2 StGB)
6323			bc) gewerbsmäßige Bandenhehlerei (§ 260a StGB)
6330			c) Geldwäsche, Verschleierung unrechtmäßig erlangter Vermögenswerte (§ 261 StGB)
6339			<u>darunter:</u> cc) Geldwäsche Zigaretten
6400			Brandstiftung und Herbeiführen einer Brandgefahr (§§ 306 - 306d, 306f StGB)
6410			<u>darunter:</u> (Vorsätzliche) Brandstiftung und Herbeiführen einer Brandgefahr (§§ 306 - 306c, 306f Abs.1 und 2 StGB)
6500+			Wettbewerbs-, Korruptions- und Amtsdelikte (§§ 108e, 298 - 300, 331 - 353d, 355, 357 StGB)
6510+			<u>davon:</u> a) Vorteilsannahme, Bestechlichkeit (§§ 108e, 331, 332, 335 StGB)
6511			<u>davon:</u> aa) Vorteilsannahme (§ 331 StGB)
6512			ab) Bestechlichkeit (§§ 108e, 332 StGB)
6513			ac) Bestechlichkeit - gewerbsmäßig oder als Mitglied einer Bande (§ 335, Abs. 2, Ziff. 3 StGB)
6514			ad) alle sonstigen besonders schweren Fälle der Bestechlichkeit (§ 335 StGB)
6520+			b) Vorteilsgewährung, Bestechung (§§ 108e, 333, 334 und 335 StGB)
6521			<u>davon:</u> ba) Vorteilsgewährung (§ 333, Abs. 1 StGB)
6522			bb) Bestechung (§§ 108e, 334 StGB)
6523			bc) Bestechung - gewerbsmäßig oder als Mitglied einer Bande (§ 335, Abs. 2, Ziff. 3 StGB)

Schlüsselzahl	S	O	Straftaten (-gruppen)
6524			bd) alle sonstigen besonders schweren Fälle der Bestechung (§ 335 StGB)
6550			c) Sonstige Straftaten im Amt (§§ 336, 339 - 353d, 355, 357 StGB)
6551		O	<u>darunter:</u> ca) Körperverletzung im Amt (§ 340 StGB)
6552			cb) Verletzung des Dienstgeheimnisses (§ 353b StGB)
6560			d) Wettbewerbsbeschränkende Absprachen bei Ausschreibungen (§ 298 StGB)
6570+			e) Bestechlichkeit und Bestechung im geschäftlichen Verkehr (§§ 299, 300 StGB)
6571			<u>davon:</u> ea) Bestechlichkeit und Bestechung (§ 299 StGB)
6572			eb) - gewerbsmäßig oder als Mitglied einer Bande (§ 300, Satz 2, Ziff. 2 StGB)
6573			Achtung: 6572 Vorrang vor 6573 !!! ec) - Vorteil großen Ausmaßes (§ 300, Satz 2, Ziff. 1 StGB)
6600			Strafbarer Eigennutz (§§ 284, 285, 287 - 293, 297 StGB)
6610			<u>darunter:</u> a) Glücksspiel (§§ 284, 285, 287 StGB)
6620			b) Wilderei (§§ 292, 293 StGB)
6621			<u>darunter:</u> Jagdwilderei (§ 292 StGB)
6630			c) Wucher (§ 291 StGB)
6700			Alle sonstigen Straftaten gemäß StGB - ohne Verkehrsdelikte -
6710			<u>darunter:</u> a) Verletzung der Unterhaltspflicht (§ 170 StGB)
6720			b) Verletzung der Fürsorge- oder Erziehungspflicht (§ 171 StGB)
6730			c) Beleidigung (§§ 185 - 187, 189 StGB)
6731			<u>darunter:</u> ca) Beleidigung auf sexueller Grundlage (§§ 185 - 187, 189 StGB)
6740			d) Sachbeschädigung (§§ 303 - 305a StGB)
6741			<u>darunter:</u> da) Sachbeschädigung an Kfz

Schlüsselzahl	S	O	Straftaten (-gruppen)
6742			db) Datenveränderung, Computersabotage (§§ 303a, 303b StGB)
6743			dc) Sonstige Sachbeschädigung auf Straßen, Wegen oder Plätzen
6745			dd) Zerstörung wichtiger Arbeitsmittel (§ 305a StGB)
6750+			e) Sprengstoff- und Strahlungsverbrechen (§§ 307 - 312 StGB)
6751			<u>davon:</u> ea) Herbeiführen einer Explosion durch Kernenergie (§ 307 StGB)
6752			eb) Herbeiführen einer Sprengstoffexplosion (§ 308 StGB)
6753			ec) Mißbrauch ionisierender Strahlen (§ 309 StGB)
6754			ed) Vorbereitung eines Explosions- oder Strahlungsverbrechens (§ 310 StGB)
6755			ee) Freisetzen ionisierender Strahlen (§ 311 StGB)
6756			ef) Fehlerhafte Herstellung einer kerntechnischen Anlage (§ 312 StGB)
6760			f) Straftaten gegen die Umwelt (Schlüssel 6761 bis 6769 und § 324a StGB)
6761			<u>darunter:</u> fa) Verunreinigung eines Gewässers (§ 324 StGB)
6762			fb) Luftverunreinigung (§ 325 StGB)
6763			fc) Verursachen von Lärm, Erschütterungen und nichtionisierenden Strahlen (§ 325a StGB)
6764			fd) Unerlaubter Umgang mit gefährlichen Abfällen (§ 326 StGB, ohne Abs. 2)
6765			fe) Unerlaubtes Betreiben von Anlagen (§ 327 StGB)
6766			ff) Unerlaubter Umgang mit radioaktiven Stoffen und anderen gefährlichen Stoffen und Gütern (§ 328 StGB)
6767			fg) Gefährdung schutzbedürftiger Gebiete (§ 329 StGB)
6768			fh) Abfalleinfuhr, -ausfuhr und -durchfuhr (§ 326 Abs. 2 StGB)
6769			fi) Schwere Gefährdung durch Freisetzen von Giften (§ 330a StGB)
6770			g) Gemeingefährliche Vergiftung nach § 314 StGB
6780			h) Ausspähen von Daten (§ 202a StGB)
7000+			STRAFRECHTLICHE NEBENGESETZE
7100+			Straftaten gegen strafrechtliche Nebengesetze auf dem Wirtschaftssektor

Schlüsselzahl	S	O	Straftaten (-gruppen)
7120	S		<u>davon:</u> a) Straftaten nach dem AktG, GenG, GmbH-G, HGB, RechnungslegungsG, Umwandlungsgesetz
7121	S		<u>darunter:</u> aa) Konkursverschleppung (§ 84 GmbH - G)
7122	S		ab) Konkursverschleppung (§§ 130b, 177a HGB)
7130	S		b) Delikte i. Z. m. illegaler Beschäftigung (§§ 406, 407 SGB III und §§ 15, 15a AÜG)
7140	S		c) Straftaten i. V. m. dem Bankgewerbe (Güdkreditwesen, BörsenG, DepotG, HypothekbankG, § 35 BundesbankG sowie Wertpapierhandelsgesetz)
7150	S		d) Straftaten gegen Urheberrechtsbestimmungen (UrheberrechtsG, MarkenG, § 17 UWG, GebrauchsmusterG, GeschmacksmusterG, KunsturheberrechtsG, PatentG)
7151	S		<u>darunter:</u> da) Softwarepiraterie in Form privater Anwendung (z. B. Computerspiele)
7152	S		db) Softwarepiraterie in Form gewerbsmäßigen Handelns
7153			dc) Verrat von Betriebs- und Geschäftsgeheimnissen (§ 17 Abs. 1 UWG)
7154			dd) Verrat von Betriebs- und Geschäftsgeheimnissen (§ 17 Abs. 2 UWG)
7160			e) Straftaten i. Z. m. Lebensmitteln (Lebensmittel- und BedarfsgegenständeG, ArzneimittelG, WeinG, FuttermittelG, FleischhygieneG)
7161			<u>darunter:</u> ea) Straftaten nach dem Lebensmittel- und Bedarfsgegenständegesetz
7162			eb) Straftaten nach dem Arzneimittelgesetz
7163			ec) Straftaten nach dem Weingesetz
7190			f) Sonstige Straftaten (Nebengesetze) auf dem Wirtschaftssektor (z. B. Rennwett- und Lotterieg, UWG ohne § 17, Versicherungsaufsichtsg, WirtschaftsstrafG, Gewerbeordnung)
7192			<u>darunter:</u> fa) Straftaten nach dem UWG (ohne § 17)
7200			Straftaten gegen sonstige strafrechtliche Nebengesetze - ohne Verkehrsdelikte -

Schlüsselzahl	S	O	Straftaten (-gruppen)
7210			<u>darunter:</u> a) Straftaten gegen § 12 Abs. 4, des Gesetzes zum Schutze der Jugend in der Öffentlichkeit (JÖSchG)
7220			b) Straftaten gegen das Gesetz über die Verbreitung jugendgefährdender Schriften
7240			c) Straftaten gegen § 24 des Paßgesetzes
7250+			d) Straftaten gegen das Ausländergesetz und das Asylverfahrensgesetz ab 01.01.2003 für die Erfassung geschlossen
7251			<u>davon:</u> da) Illegaler Grenzübertritt nach dem Ausländergesetz
7252			db) Einschleusen (§ 92a AuslG)
7253			dc) Erschleichen der Aufenthaltserlaubnis durch Scheinehe (§ 92 AuslG)
7254			dd) Gewerbs- und bandenmäßiges Einschleusen von Ausländern (§ 92b AuslG)
7255			de) Straftaten gegen §§ 84 und 85 AsylverfG
7256			df) Gewerbs- und bandenmäßige Verleitung zur mißbräuchlichen Asylantragstellung (§ 84a AsylverfG)
7257			dg) Illegaler Aufenthalt nach Ausländergesetz
7259			dh) Sonstige Verstöße gegen das Ausländer- und AsylverfG
7260+			e) Straftaten gegen das Waffengesetz i. d. F. v. 8.3.76 und gegen das Kriegswaffenkontrollgesetz vom 22.11.90
7262			<u>davon:</u> ea) Straftaten gegen das Waffengesetz
7263			eb) Straftaten gegen das Kriegswaffenkontrollgesetz
7280			f) Straftaten gegen das Bundes- (oder Landes-) datenschutzgesetz
7300+			Rauschgiftdelikte (Betäubungsmittelgesetz v. 28.7.81 mit VO) - soweit nicht bereits mit anderer Schlüsselzahl erfaßt -
7310+			<u>davon:</u> a) Allgemeine Verstöße (§ 29 BtmG) - soweit nicht unter 7340 pp. zu erfassen -
7311			<u>davon:</u> aa) mit Heroin
7312			ab) mit Kokain
7313			ac) mit LSD
7314			ad) mit Amphetamin/Methamphetamin und deren Derivaten in Pulver- oder flüssiger Form
7315			ae) mit Amphetamin/Methamphetamin und deren Derivaten in Tabletten- bzw. Kapselform (Ecstasy)
7318			af) mit Cannabis und Zubereitungen

Schlüsselzahl	S	O	Straftaten (-gruppen)
7319			ag) mit sonstigen Btm
7320+			b) Illegaler Handel mit und Schmuggel von Rauschgiften (§ 29 BtmG)
			<u>davon:</u>
7321			ba) mit/von Heroin
7322			bb) mit/von Kokain
7323			bc) mit/von LSD
7324			bd) mit Amphetamin/Methamphetamin und deren Derivaten in Pulver- oder flüssiger Form
7325			be) mit Amphetamin/Methamphetamin und deren Derivaten in Tabletten- bzw. Kapselform (Ecstasy)
7328			bf) mit/von Cannabis und Zubereitungen
7329			bg) mit/von sonstigen Btm
7330+			c) Illegale Einfuhr von Btm (§ 30 Abs. 1 Nr. 4 BtmG) - in nicht geringer Menge -
			<u>davon:</u>
7331			ca) von Heroin
7332			cb) von Kokain
7333			cc) von LSD
7334			cd) mit Amphetamin/Methamphetamin und deren Derivaten in Pulver- oder flüssiger Form
7335			ce) mit Amphetamin/Methamphetamin und deren Derivaten in Tabletten- bzw. Kapselform (Ecstasy)
7338			cf) von Cannabis und Zubereitungen
7339			cg) von sonstigen Btm
7340+			d) Sonstige Verstöße gegen das BtmG
			<u>davon:</u>
7341			da) Illegaler Anbau von Btm (§ 29 Abs. 1 Nr. 1 BtmG)
7342			db) Btm-Anbau, -Herstellung und -Handel als Mitglied einer Bande (§§ 30 Abs. 1 Nr. 1 und 30a BtmG)
7343			dc) Bereitstellung von Geldmitteln o. a. Vermögenswerten (§ 29 Abs. 1 Nr. 13 BtmG)
7344			dd) Werbung für Btm (§ 29 Abs. 1 Nr. 8 BtmG)
7345			de) Abgabe, Verabreichung oder Überlassung von Btm an Minderjährige (§ 29a Abs. 1 Nr. 1, ggf. § 30 Abs. 1 Nr. 2 BtmG)
7346			df) Leichtfertige Verursachung des Todes eines Anderen durch Abgabe pp. von Btm (§ 30 Abs. 1 Nr. 3 BtmG)
7347			dg) Illegale Verschreibung und Verabreichung durch Ärzte (§ 29 Abs. 1 Nr. 6 BtmG)

Schlüsselzahl	S	O	Straftaten (-gruppen)
7400			Straftaten gegen strafrechtliche Nebengesetze auf dem Umweltsektor (neben Schlüsselzahl 7160)
			<u>darunter:</u>
7410			a) Straftaten nach dem Chemikaliengesetz
7420			b) Straftaten nach dem Infektionsschutz- und Tierseuchengesetz
7430			c) Straftaten nach dem Naturschutz-, Tierschutz-, Bundesjagd- und Pflanzenschutzgesetz

Summenschlüssel

Alle Summenschlüssel werden in der PKS mit einem Kreuz (+) gekennzeichnet. Die nachfolgenden Summenschlüssel fassen Schlüsselzahlen aus verschiedenen Untergruppen zusammen.

---+ Straftaten insgesamt

8900+ Straftaten insgesamt, ohne Schlüssel 7250

(7250* Verstöße gegen das Asylverfahrens- und Ausländergesetz)

8910+ Rauschgiftkriminalität

7300, 2180, *710, *720, *730, *740, *750, 5420

8911+ Direkte Beschaffungskriminalität

2180, *710, *720, *730, *740, *750, 5420

8920+ Gewaltkriminalität

0100, 0200, 1110, 2100, 2210, 2220, 2330, 2340, 2350

8930+ Wirtschaftskriminalität, alle erfassten Fälle mit Sonderkennung „W“

8931+ Wirtschaftskriminalität bei Betrug

alle erfassten Fälle mit Sonderkennung „W“ aus der Untergruppe 5100+

8932+ Insolvenzstraftaten gemäß StGB und Nebenstrafrecht

alle erfassten Fälle mit Sonderkennung „W“ aus den Untergruppen 5600, 7121, 7122

8933+ Wirtschaftskriminalität im Anlage- und Finanzierungsbereich

alle erfassten Fälle mit Sonderkennung „W“ aus den Untergruppen 5130, 5141, 5143, 5144, 5145, 7140

8934+ Wettbewerbsdelikte

alle erfassten Fälle mit Sonderkennung „W“ aus den Untergruppen 7150, 7192

8935+ Wirtschaftskriminalität i. Z. mit Arbeitsverhältnissen

alle erfassten Fälle mit Sonderkennung „W“ aus den Untergruppen 5173, 5177, 5220, 7130

8936+ Betrug und Untreue i. Z. mit Beteiligungen und Kapitalanlagen

alle erfassten Fälle mit Sonderkennung „W“ aus den Untergruppen 5131, 5132, 5133, 5134, 5211

8950+ Sexueller Missbrauch von Kindern

1131, 1310

8960+ Straftaten gegen Bestimmungen zum Schutze der Jugend

1431, 6261, 7210, 7220

8970+ Computerkriminalität

5163, 5175, 5179, 5430, 6742, 6780, 7151, 7152

8980+ Umweltkriminalität

6751, 6753, 6754, 6755, 6756, 6760, 6770, 7160, 7400

8990+ Straßenkriminalität

1111, 1112, 1320, 2131, 2132, 2140, 2141, 2150, 2160, 2170, 2221, 2333, 2343, *20*, *30*, *50*, *550, *90*, *001, *002, *003, *007, 6230, 6741, 6743

8991+ Straßenraub

2131, 2132, 2140, 2141, 2150, 2160, 2170

8992+ Straßendiebstahl

20, *30*, *50*, *550, *90*, *001, *002, *003, *007

Berlin 2003

---- +

A) Straftaten

Merkmal	Insgesamt		Veränderung zum Vorjahr	
	absolut	%	absolut	%
	1	2	3	4
Erfasste Fälle				
Insgesamt	563.905	100,0	-20.115	-3,4
darunter:				
- versuchte Fälle	38.386	6,8	794	2,1
- aufgeklärte Fälle	279.979	49,7	-17.984	-6,0
- mit Schußwaffe				
- gedroht	1.002	0,2	-196	-16,4
- geschossen	441	0,1	2	0,5
Aufgeklärte Fälle				
Insgesamt	279.979	100,0	-17.984	-6,0
darunter begangen:				
- von allein handelnden Tatverdächtigen	237.653	84,9	-15.030	-5,9
- von bereits in Erscheinung getretenen Tatverdächtigen	203.611	72,7	-7.891	-3,7
- von Konsumenten harter Drogen	14.115	5,0	2.671	23,3
- von Tatverdächtigen unter Alkoholeinfluß	36.718	13,1	-8	-0,0
- unter Mitführung einer Schußwaffe	2.455	0,9	121	5,2

B) Erfasste Fälle, Versuche und aufgeklärte Fälle nach Kalenderjahren

Jahr	Erfasste Fälle	Anteil an allen Straftaten %	Veränderung zum Vorjahr (von Sp. 1)		Versuche		Aufgeklärte Fälle		Häufigkeitszahl
			absolut	%	absolut	%	absolut	%	
			3	4	5	6	7	8	
1994	550.843	100,0	-14.930	-2,6	49.006	8,9	232.788	42,3	15.849,8
1995	580.829	100,0	29.986	5,4	48.397	8,3	249.780	43,0	16.728,9
1996	594.393	100,0	13.564	2,3	47.524	8,0	264.116	44,4	17.122,5
1997	592.638	100,0	-1.755	-0,3	42.410	7,2	283.157	47,8	17.134,4
1998	586.528	100,0	-6.110	-1,0	42.749	7,3	289.766	49,4	17.121,1
1999	572.553	100,0	-13.975	-2,4	40.535	7,1	284.203	49,6	16.845,6
2000	556.998	100,0	-15.555	-2,7	37.502	6,7	276.706	49,7	16.446,8
2001	572.272	100,0	15.274	2,7	36.786	6,4	284.761	49,8	16.920,3
2002	584.020	100,0	11.748	2,1	37.592	6,4	297.963	51,0	17.235,7
2003	563.905	100,0	-20.115	-3,4	38.386	6,8	279.979	49,7	16.622,5

D) Sonstige Angaben zum Tatverdächtigen

Merkmal		Insgesamt		Veränderung zum Vorjahr	
		absolut	%	absolut	%
		1	2	3	4
Tatverdächtige	männl.	115.763	75,0	-7.427	-6,0
	weibl.	38.531	25,0	-2.988	-7,2
	insges.	154.294	100,0	-10.415	-6,3
darunter:					
- alleinhandelnde Tatverdächtige	männl.	94.091	81,3	-5.842	-5,8
	weibl.	30.862	80,1	-2.391	-7,2
	insges.	124.953	81,0	-8.233	-6,2
- als Tatverdächtige bereits in Erscheinung getretene Personen	männl.	73.013	63,1	-649	-0,9
	weibl.	16.975	44,1	-206	-1,2
	insges.	89.988	58,3	-855	-0,9
- Konsumenten harter Drogen	männl.	2.736	2,4	495	22,1
	weibl.	498	1,3	111	28,7
	insges.	3.234	2,1	606	23,1
- unter Alkohol- einfluß	männl.	18.220	15,7	-248	-1,3
	weibl.	2.422	6,3	-7	-0,3
	insges.	20.642	13,4	-255	-1,2
- Schußwaffe mitgeführt	männl.	1.724	1,5	-39	-2,2
	weibl.	112	0,3	-5	-4,3
	insges.	1.836	1,2	-44	-2,3

E) Nichtdeutsche Tatverdächtige nach dem Grund des Aufenthaltes

Grund des Aufenthaltes	Insgesamt		Veränderung zum Vorjahr	
	absolut	%	absolut	%
	1	2	3	4
Insgesamt	44.074	100,0	-3.835	-8,0
davon:				
- Illegal aufhältlich	6.143	13,9	-1.552	-20,2
- Legal aufhältlich	37.931	86,1	-2.283	-5,7
davon:				
- Tourist / Durchreisender	3.172	8,4	-444	-12,3
- Student / Schüler	1.988	5,2	37	1,9
- Arbeitnehmer	1.891	5,0	-154	-7,5
- Gewerbetreibender	1.119	3,0	-46	-3,9
- Asylbewerber	2.698	7,1	-917	-25,4
- Sonstige	27.063	71,3	-759	-2,7

Polizeiliche Kriminalstatistik	Straftaten insgesamt	Schlüsselzahl ---- +
Berlin 2003		

C) Tatverdächtige nach Altersgruppen, Geschlecht und Staatsangehörigkeit (Tatverdächtigenbelastung)

Geschlecht	Insgesamt	Kinder			Jugendliche		Heranwachs.	Erwachsene						Geschlecht
		unter 8 Jahre	im Alter von ... bis unter ... Jahre			8 bis unter 21 Jahre	im Alter von ... bis unter ... Jahre			60 und mehr Jahre	21 und mehr Jahre			
			8 - 14	14 - 18	18 - 21		21 - 25	25 - 30	30 - 40			40 - 50	50 - 60	
1	2	3	4	5	6	7	8	9	10	11	12	13		
Alle Staatsangehörigkeiten													100,0 %	
männlich	115.763	279	4.548	11.341	11.144	27.033	14.079	14.006	27.198	18.227	9.352	5.589	88.451	männlich
%	75,0	0,2	3,9	9,8	9,6	23,4	12,2	12,1	23,5	15,7	8,1	4,8	76,4	%
TVBZ	7.657	x	5.266	15.682	19.858	12.585	15.840	12.121	9.210	6.819	4.488	1.758	6.839	TVBZ
weiblich	38.531	71	2.119	4.651	3.254	10.024	4.218	4.106	7.957	5.981	3.384	2.790	28.436	weiblich
%	25,0	0,2	5,5	12,1	8,4	26,0	10,9	10,7	20,7	15,5	8,8	7,2	73,8	%
TVBZ	2.396	x	2.605	6.735	5.850	4.866	4.547	3.547	2.892	2.385	1.589	618	2.033	TVBZ
insgesamt	154.294	350	6.667	15.992	14.398	37.057	18.297	18.112	35.155	24.208	12.736	8.379	116.887	insgesamt
%	100,0	0,2	4,3	10,4	9,3	24,0	11,9	11,7	22,8	15,7	8,3	5,4	75,8	%
TVBZ	4.945	x	3.975	11.312	12.884	8.806	10.073	7.830	6.162	4.673	3.023	1.089	4.342	TVBZ
Deutsche													71,4%	
männlich	81.799	184	3.461	8.259	7.931	19.651	9.264	8.060	17.781	13.996	7.820	5.043	61.964	männlich
%	74,2	0,2	4,2	10,1	9,7	24,0	11,3	9,9	21,7	17,1	9,6	6,2	75,8	%
TVBZ	6.330	x	4.828	13.242	16.374	10.769	12.644	9.071	7.483	6.135	4.264	1.706	5.598	TVBZ
weiblich	28.421	43	1.688	3.690	2.354	7.732	2.870	2.473	5.459	4.553	2.741	2.550	20.646	weiblich
%	25,8	0,2	5,9	13,0	8,3	27,2	10,1	8,7	19,2	16,0	9,6	9,0	72,6	%
TVBZ	2.013	x	2.494	6.154	4.888	4.398	3.750	2.756	2.413	2.067	1.451	590	1.674	TVBZ
insgesamt	110.220	227	5.149	11.949	10.285	27.383	12.134	10.533	23.240	18.549	10.561	7.593	82.610	insgesamt
%	100,0	0,2	4,7	10,8	9,3	24,8	11,0	9,6	21,1	16,8	9,6	6,9	75,0	%
TVBZ	4.076	x	3.695	9.768	10.648	7.643	8.100	5.898	5.010	4.136	2.837	1.044	3.529	TVBZ
Nichtdeutsche													28,6 %	
männlich	33.964	95	1.087	3.082	3.213	7.382	4.815	5.946	9.417	4.231	1.532	546	26.487	männlich
%	77,1	0,3	3,2	9,1	9,5	21,7	14,2	17,5	27,7	12,5	4,5	1,6	78,0	%
TVBZ	15.480	x	7.399	30.969	41.820	22.835	30.838	22.273	16.323	10.803	6.126	2.450	14.205	TVBZ
weiblich	10.110	28	431	961	900	2.292	1.348	1.633	2.498	1.428	643	240	7.790	weiblich
%	22,9	0,3	4,3	9,5	8,9	22,7	13,3	16,2	24,7	14,1	6,4	2,4	77,1	%
TVBZ	5.158	x	3.158	10.563	12.047	7.585	8.302	6.273	5.109	4.694	2.670	1.226	4.714	TVBZ
insgesamt	44.074	123	1.518	4.043	4.113	9.674	6.163	7.579	11.915	5.659	2.175	786	34.277	insgesamt
%	100,0	0,3	3,4	9,2	9,3	21,9	14,0	17,2	27,0	12,8	4,9	1,8	77,8	%
TVBZ	10.610	x	5.356	21.223	27.141	15.467	19.349	14.374	11.178	8.133	4.430	1.877	9.746	TVBZ
darunter: Nichtdeutsche (ohne Illegale, Touristen - Durchreisende)													22,5 %	
männlich	27.245	92	1.066	2.771	2.560	6.397	3.560	4.472	7.581	3.382	1.269	492	20.756	männlich
%	78,4	0,3	3,9	10,2	9,4	23,5	13,1	16,4	27,8	12,4	4,7	1,8	76,2	%
TVBZ	12.411	x	7.256	27.844	33.320	19.788	22.800	16.752	13.140	8.635	5.074	2.208	11.132	TVBZ
weiblich	7.514	25	417	816	558	1.791	835	1.138	1.936	1.101	508	180	5.698	weiblich
%	21,6	0,3	5,5	10,9	7,4	23,8	11,1	15,1	25,8	14,7	6,8	2,4	75,8	%
TVBZ	3.831	x	3.055	8.969	7.469	5.927	5.143	4.372	3.959	3.619	2.109	919	3.448	TVBZ
insgesamt	34.759	117	1.483	3.587	3.118	8.188	4.395	5.610	9.517	4.483	1.777	672	26.454	insgesamt
%	100,0	0,3	4,3	10,3	9,0	23,6	12,6	16,1	27,4	12,9	5,1	1,9	76,1	%
TVBZ	8.362	x	5.233	18.829	20.575	13.091	13.799	10.640	8.929	6.443	3.620	1.605	7.521	TVBZ

F) Opfer nach Altersgruppen und Geschlecht

Merkmal	Insgesamt	davon bei			
		vollendeter Straftat		versuchter Straftat	
		absolut	%	absolut	%
	1	2	3	4	5
Insgesamt					
männlich	50.430	45.489	90,2	4.941	9,8
weiblich	32.069	29.753	92,8	2.316	7,2
unter 6 Jahre					
männlich	502	462	92,0	40	8,0
weiblich	520	478	91,9	42	8,1
6 bis unter 14 Jahre					
männlich	3.832	3.423	89,3	409	10,7
weiblich	2.552	2.323	91,0	229	9,0
14 bis unter 18 Jahre					
männlich	6.839	6.195	90,6	644	9,4
weiblich	3.129	2.926	93,5	203	6,5
18 bis unter 21 Jahre					
männlich	4.876	4.507	92,4	369	7,6
weiblich	2.590	2.418	93,4	172	6,6
21 bis unter 60 Jahre					
männlich	32.379	29.078	89,8	3.301	10,2
weiblich	21.120	19.665	93,1	1.455	6,9
60 und mehr Jahre					
männlich	2.002	1.824	91,1	178	8,9
weiblich	2.158	1.943	90,0	215	10,0

G) Opfer nach der Beziehung zum Tatverdächtigen

Merkmal	Insgesamt	davon bei			
		vollendeter Straftat		versuchter Straftat	
		absolut	%	absolut	%
	1	2	3	4	5
Verwandtschaft					
männlich	2.523	2.388	94,6	135	5,4
weiblich	6.207	5.955	95,9	252	4,1
Bekanntschaft					
männlich	10.342	9.563	92,5	779	7,5
weiblich	12.017	11.421	95,0	596	5,0
Landsmann					
männlich	185	160	86,5	25	13,5
weiblich	51	43	84,3	8	15,7
flüchtige Vorbeziehung					
männlich	3.192	2.873	90,0	319	10,0
weiblich	1.443	1.337	92,7	106	7,3
keine Vorbeziehung					
männlich	28.024	25.426	90,7	2.598	9,3
weiblich	10.492	9.362	89,2	1.130	10,8
ungeklärt					
männlich	6.164	5.079	82,4	1.085	17,6
weiblich	1.859	1.635	88,0	224	12,0

H) Straftaten nach der Schadenshöhe (Wert des erlangten Gutes)

Schadensgruppe	Zahl der Fälle	
	absolut	%
Schadenssumme	1	2
15 bis unter 15 EUR	70.593	22,6
50 bis unter 50 EUR	36.184	11,6
250 bis unter 250 EUR	91.489	29,3
500 bis unter 500 EUR	42.267	13,5
2.500 bis unter 2.500 EUR	49.730	15,9
5.000 bis unter 5.000 EUR	8.840	2,8
25.000 bis unter 25.000 EUR	9.926	3,2
50.000 bis unter 50.000 EUR	1.584	0,5
und mehr	1.536	0,5

Schadenssumme in EUR	1.313.363.113	
Veränderung zum Vorjahr	201.295.962	18,1
Anteil am Gesamtschaden in %		100,0

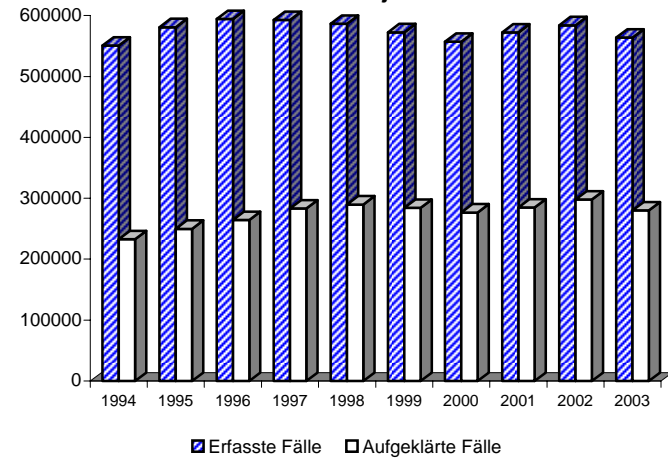
Erfasste und aufgeklärte Straftaten
 - nach Kalenderjahren -

Einzeldaten siehe Tabelle B

A) Straftaten

Merkmal	Insgesamt		Veränderung zum Vorjahr	
	absolut	%	absolut	%
	1	2	3	4
Erfasste Fälle				
Insgesamt	267	100,0	-17	-6,0
darunter:				
- versuchte Fälle	118	44,2	-9	-7,1
- aufgeklärte Fälle	209	78,3	-20	-8,7
- mit Schußwaffe				
- gedroht	0	0,0	-2	-100,0
- geschossen	25	9,4	4	19,0
Aufgeklärte Fälle				
Insgesamt	209	100,0	-20	-8,7
darunter begangen:				
- von allein handelnden Tatverdächtigen	157	75,1	-22	-12,3
- von bereits in Erscheinung getretenen Tatverdächtigen	150	71,8	-18	-10,7
- von Konsumenten harter Drogen	11	5,3	-3	-21,4
- von Tatverdächtigen unter Alkoholeinfluß	53	25,4	6	12,8
- unter Mitführung einer Schußwaffe	30	14,4	3	11,1

B) Erfasste Fälle, Versuche und aufgeklärte Fälle nach Kalenderjahren

Jahr	Erfasste Fälle	Anteil an allen Straftaten %	Veränderung zum Vorjahr (von Sp. 1)		Versuche		Aufgeklärte Fälle		Häufigkeitszahl
			absolut	%	absolut	%	absolut	%	
			3	4	5	6	7	8	
1994	554	0,1	-181	-24,6	363	65,5	382	69,0	15,9
1995	457	0,1	-97	-17,5	270	59,1	330	72,2	13,2
1996	368	0,1	-89	-19,5	184	50,0	299	81,3	10,6
1997	416	0,1	48	13,0	192	46,2	340	81,7	12,0
1998	314	0,1	-102	-24,5	161	51,3	266	84,7	9,2
1999	251	0,0	-63	-20,1	114	45,4	212	84,5	7,4
2000	270	0,0	19	7,6	105	38,9	199	73,7	8,0
2001	240	0,0	-30	-11,1	92	38,3	190	79,2	7,1
2002	284	0,0	44	18,3	127	44,7	229	80,6	8,4
2003	267	0,0	-17	-6,0	118	44,2	209	78,3	7,9

D) Sonstige Angaben zum Tatverdächtigen

Merkmal		Insgesamt		Veränderung zum Vorjahr	
		absolut	%	absolut	%
		1	2	3	4
Tatverdächtige	männl.	258	88,1	4	1,6
	weibl.	35	11,9	-18	-34,0
	insges.	293	100,0	-14	-4,6
darunter:					
- alleinhandelnde Tatverdächtige	männl.	133	51,6	-5	-3,6
	weibl.	21	60,0	-16	-43,2
	insges.	154	52,6	-21	-12,0
- als Tatverdächtige bereits in Erscheinung getretene Personen	männl.	191	74,0	9	4,9
	weibl.	14	40,0	-10	-41,7
	insges.	205	70,0	-1	-0,5
- Konsumenten harter Drogen	männl.	11	4,3	-2	-15,4
	weibl.	0	0,0	-2	-100,0
	insges.	11	3,8	-4	-26,7
- unter Alkohol- einfluß	männl.	67	26,0	14	26,4
	weibl.	1	2,9	-4	-80,0
	insges.	68	23,2	10	17,2
- Schußwaffe mitgeführt	männl.	36	14,0	-7	-16,3
	weibl.	1	2,9	1	0,0
	insges.	37	12,6	-6	-14,0

E) Nichtdeutsche Tatverdächtige nach dem Grund des Aufenthaltes

Grund des Aufenthaltes	Insgesamt		Veränderung zum Vorjahr	
	absolut	%	absolut	%
	1	2	3	4
Insgesamt	92	100,0	-15	-14,0
davon:				
- Illegal aufhältlich	7	7,6	-2	-22,2
- Legal aufhältlich	85	92,4	-13	-13,3
davon:				
- Tourist / Durchreisender	4	4,7	-1	-20,0
- Student / Schüler	2	2,4	2	0,0
- Arbeitnehmer	5	5,9	4	400,0
- Gewerbetreibender	1	1,2	1	0,0
- Asylbewerber	9	10,6	-1	-10,0
- Sonstige	64	75,3	-18	-22,0

Polizeiliche Kriminalstatistik		Straftaten gegen das Leben											Schlüsselzahl		
Berlin 2003													0000 +		
C) Tatverdächtige nach Altersgruppen, Geschlecht und Staatsangehörigkeit (Tatverdächtigenbelastung)															
Geschlecht	Insgesamt	Kinder			Jugendliche		Heranwachs.	Erwachsene					60 und mehr Jahre	21 und mehr Jahre	Geschlecht
		unter 8 Jahre	im Alter von ... bis unter ... Jahre			8 bis unter 21 Jahre	im Alter von ... bis unter ... Jahre			40 - 50	50 - 60				
			8 - 14	14 - 18	18 - 21		21 - 25	25 - 30	30 - 40						
1	2	3	4	5	6	7	8	9	10	11	12	13			
Alle Staatsangehörigkeiten														100,0 %	
männlich	258	0	4	19	33	56	41	26	56	44	20	15	202	männlich	
%	88,1	0,0	1,6	7,4	12,8	21,7	15,9	10,1	21,7	17,1	7,8	5,8	78,3	%	
TVBZ	17	x	5	26	59	26	46	23	19	16	10	5	16	TVBZ	
weiblich	35	1	1	0	0	1	2	7	10	8	4	2	33	weiblich	
%	11,9	2,9	2,9	0,0	0,0	2,9	5,7	20,0	28,6	22,9	11,4	5,7	94,3	%	
TVBZ	2	x	1	0	0	0	2	6	4	3	2	0	2	TVBZ	
insgesamt	293	1	5	19	33	57	43	33	66	52	24	17	235	insgesamt	
%	100,0	0,3	1,7	6,5	11,3	19,5	14,7	11,3	22,5	17,7	8,2	5,8	80,2	%	
TVBZ	9	x	3	13	30	14	24	14	12	10	6	2	9	TVBZ	
Deutsche														68,6%	
männlich	168	0	4	11	19	34	20	15	36	33	16	14	134	männlich	
%	83,6	0,0	2,4	6,5	11,3	20,2	11,9	8,9	21,4	19,6	9,5	8,3	79,8	%	
TVBZ	13	x	6	18	39	19	27	17	15	14	9	5	12	TVBZ	
weiblich	33	1	0	0	0	0	1	7	10	8	4	2	32	weiblich	
%	16,4	3,0	0,0	0,0	0,0	0,0	3,0	21,2	30,3	24,2	12,1	6,1	97,0	%	
TVBZ	2	x	0	0	0	0	1	8	4	4	2	0	3	TVBZ	
insgesamt	201	1	4	11	19	34	21	22	46	41	20	16	166	insgesamt	
%	100,0	0,5	2,0	5,5	9,5	16,9	10,4	10,9	22,9	20,4	10,0	8,0	82,6	%	
TVBZ	7	x	3	9	20	9	14	12	10	9	5	2	7	TVBZ	
Nichtdeutsche														31,4 %	
männlich	90	0	0	8	14	22	21	11	20	11	4	1	68	männlich	
%	97,8	0,0	0,0	8,9	15,6	24,4	23,3	12,2	22,2	12,2	4,4	1,1	75,6	%	
TVBZ	41	x	0	80	182	68	134	41	35	28	16	4	36	TVBZ	
weiblich	2	0	1	0	0	1	1	0	0	0	0	0	1	weiblich	
%	2,2	0,0	50,0	0,0	0,0	50,0	50,0	0,0	0,0	0,0	0,0	0,0	50,0	%	
TVBZ	1	x	7	0	0	3	6	0	0	0	0	0	1	TVBZ	
insgesamt	92	0	1	8	14	23	22	11	20	11	4	1	69	insgesamt	
%	100,0	0,0	1,1	8,7	15,2	25,0	23,9	12,0	21,7	12,0	4,3	1,1	75,0	%	
TVBZ	22	x	4	42	92	37	69	21	19	16	8	2	20	TVBZ	
darunter: Nichtdeutsche (ohne Illegale, Touristen - Durchreisende)														27,6 %	
männlich	80	0	0	8	12	20	19	10	18	9	3	1	60	männlich	
%	98,8	0,0	0,0	10,0	15,0	25,0	23,8	12,5	22,5	11,3	3,8	1,3	75,0	%	
TVBZ	37	x	0	80	156	62	122	37	31	23	12	4	32	TVBZ	
weiblich	1	0	0	0	0	0	1	0	0	0	0	0	1	weiblich	
%	1,2	0,0	0,0	0,0	0,0	0,0	100,0	0,0	0,0	0,0	0,0	0,0	100,0	%	
TVBZ	1	x	0	0	0	0	6	0	0	0	0	0	1	TVBZ	
insgesamt	81	0	0	8	12	20	20	10	18	9	3	1	61	insgesamt	
%	100,0	0,0	0,0	9,9	14,8	24,7	24,7	12,3	22,2	11,1	3,7	1,2	75,3	%	
TVBZ	20	x	0	42	79	32	63	19	17	13	6	2	17	TVBZ	

F) Opfer nach Altersgruppen und Geschlecht

Merkmal	Insgesamt	davon bei			
		vollendeter Straftat		versuchter Straftat	
		absolut	%	absolut	%
	1	2	3	4	5
Insgesamt					
männlich	181	81	44,8	100	55,2
weiblich	105	71	67,6	34	32,4
unter 6 Jahre					
männlich	5	5	100,0	0	0,0
weiblich	8	7	87,5	1	12,5
6 bis unter 14 Jahre					
männlich	3	1	33,3	2	66,7
weiblich	6	3	50,0	3	50,0
14 bis unter 18 Jahre					
männlich	9	3	33,3	6	66,7
weiblich	3	1	33,3	2	66,7
18 bis unter 21 Jahre					
männlich	13	1	7,7	12	92,3
weiblich	1	0	0,0	1	100,0
21 bis unter 60 Jahre					
männlich	132	56	42,4	76	57,6
weiblich	59	33	55,9	26	44,1
60 und mehr Jahre					
männlich	19	15	78,9	4	21,1
weiblich	28	27	96,4	1	3,6

Opfer nach Altersgruppen

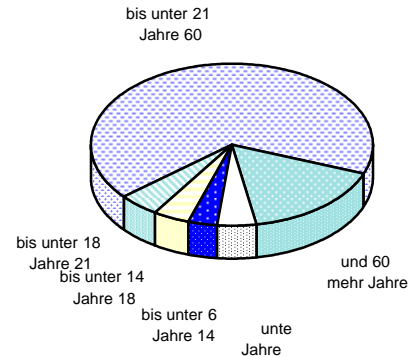

Opfer nach der Beziehung zum Tatverdächtigen

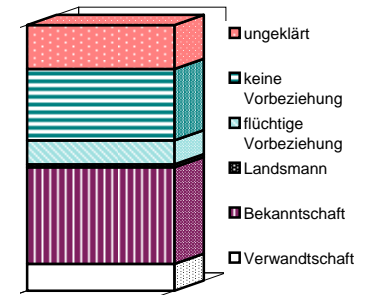

Einzeldaten siehe Tabellen F und G

G) Opfer nach der Beziehung zum Tatverdächtigen

Merkmal	Insgesamt	davon bei			
		vollendeter Straftat		versuchter Straftat	
		absolut	%	absolut	%
	1	2	3	4	5
Verwandtschaft					
männlich	9	6	66,7	3	33,3
weiblich	20	10	50,0	10	50,0
Bekanntschaft					
männlich	52	32	61,5	20	38,5
weiblich	52	39	75,0	13	25,0
Landsmann					
männlich	3	1	33,3	2	66,7
weiblich	0	0	0,0	0	0,0
flüchtige Vorbeziehung					
männlich	20	4	20,0	16	80,0
weiblich	6	4	66,7	2	33,3
keine Vorbeziehung					
männlich	60	24	40,0	36	60,0
weiblich	17	11	64,7	6	35,3
ungeklärt					
männlich	37	14	37,8	23	62,2
weiblich	10	7	70,0	3	30,0

Erfasste und aufgeklärte Straftaten - nach Kalenderjahren -

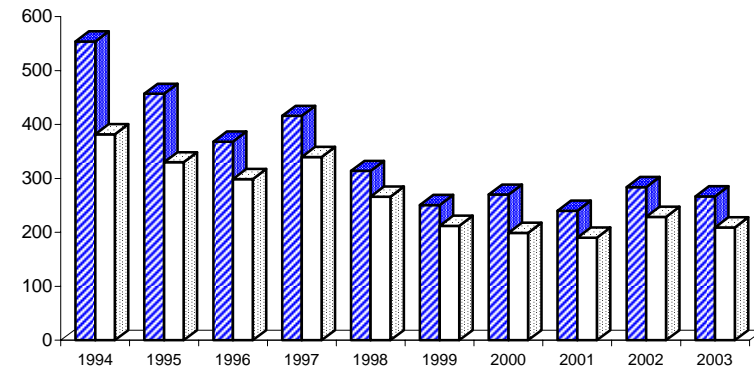

■ Erfasste Fälle □ aufgeklärte Fälle

Einzeldaten siehe Tabelle B

A) Straftaten

Merkmal	Insgesamt		Veränderung zum Vorjahr	
	absolut	%	absolut	%
	1	2	3	4
Erfasste Fälle				
Insgesamt	59	100,0	-28	-32,2
darunter:				
- versuchte Fälle	33	55,9	-14	-29,8
- aufgeklärte Fälle	50	84,7	-27	-35,1
- mit Schußwaffe				
- gedroht	0	0,0	-1	-100,0
- geschossen	8	13,6	1	14,3
Aufgeklärte Fälle				
Insgesamt	50	100,0	-27	-35,1
darunter begangen:				
- von allein handelnden Tatverdächtigen	33	66,0	-19	-36,5
- von bereits in Erscheinung getretenen Tatverdächtigen	36	72,0	-32	-47,1
- von Konsumenten harter Drogen	3	6,0	-5	-62,5
- von Tatverdächtigen unter Alkoholeinfluß	10	20,0	-3	-23,1
- unter Mitführung einer Schußwaffe	14	28,0	4	40,0

B) Erfasste Fälle, Versuche und aufgeklärte Fälle nach Kalenderjahren

Jahr	Erfasste Fälle	Anteil an allen Straftaten %	Veränderung zum Vorjahr (von Sp. 1)		Versuche		Aufgeklärte Fälle		Häufigkeitszahl
			absolut	%	absolut	%	absolut	%	
			3	4	5	6	7	8	
1994	90	0,0	-4	-4,3	28	31,1	77	85,6	2,6
1995	79	0,0	-11	-12,2	28	35,4	66	83,5	2,3
1996	98	0,0	19	24,1	31	31,6	75	76,5	2,8
1997	82	0,0	-16	-16,3	29	35,4	78	95,1	2,4
1998	67	0,0	-15	-18,3	27	40,3	59	88,1	2,0
1999	71	0,0	4	6,0	28	39,4	66	93,0	2,1
2000	60	0,0	-11	-15,5	26	43,3	51	85,0	1,8
2001	58	0,0	-2	-3,3	16	27,6	50	86,2	1,7
2002	87	0,0	29	50,0	47	54,0	77	88,5	2,6
2003	59	0,0	-28	-32,2	33	55,9	50	84,7	1,7

C) Tatverdächtige nach Altersgruppen und Geschlecht

Geschlecht	Insgesamt	Kinder		Jugendl.	Heranw.	Erwachsene
		im Alter		Jahre		21 und mehr Jahre
		unter 8 Jahre	von ... bis unter ...	8 - 14	14 - 18	
	1	2	3	4	5	6
Alle Staatsangehörigkeiten						
männlich	72	0	0	8	12	52
%	88,9	0,0	0,0	11,1	16,7	72,2
TVBZ	5	x	0	11	21	4
weiblich	9	0	0	0	0	9
%	11,1	0,0	0,0	0,0	0,0	100,0
TVBZ	1	x	0	0	0	1
insgesamt	81	0	0	8	12	61
%	100,0	0,0	0,0	9,9	14,8	75,3
TVBZ	3	x	0	6	11	2
darunter:						
Nicht-deutsche	37	0	0	4	5	28

F) Opfer nach Altersgruppen und Geschlecht

Merkmal	Insgesamt	davon bei			
		vollendeter Straftat		versuchter Straftat	
		absolut	%	absolut	%
	1	2	3	4	5
Insgesamt					
männlich	43	18	41,9	25	58,1
weiblich	21	9	42,9	12	57,1
unter 6 Jahre					
männlich	1	1	100,0	0	0,0
weiblich	0	0	0,0	0	0,0
6 bis unter 14 Jahre					
männlich	1	0	0,0	1	100,0
weiblich	2	1	50,0	1	50,0
14 bis unter 18 Jahre					
männlich	0	0	0,0	0	0,0
weiblich	0	0	0,0	0	0,0
18 bis unter 21 Jahre					
männlich	3	0	0,0	3	100,0
weiblich	1	0	0,0	1	100,0
21 bis unter 60 Jahre					
männlich	35	16	45,7	19	54,3
weiblich	14	5	35,7	9	64,3
60 und mehr Jahre					
männlich	3	1	33,3	2	66,7
weiblich	4	3	75,0	1	25,0

Noch: Mord (§ 211 StGB)
- Mord in Zusammenhang mit Raubdelikten

Berlin 2003

0110

A) Straftaten

Merkmal	Insgesamt		Veränderung zum Vorjahr	
	absolut	%	absolut	%
	1	2	3	4
Erfasste Fälle				
Insgesamt	11	100,0	4	57,1
darunter:				
- versuchte Fälle	1	9,1	-2	-66,7
- aufgeklärte Fälle	7	63,6	2	40,0
- mit Schußwaffe				
- gedroht	0	0,0	0	0,0
- geschossen	0	0,0	0	0,0
Aufgeklärte Fälle				
Insgesamt	7	100,0	2	40,0
darunter begangen:				
- von allein handelnden Tatverdächtigen	5	71,4	2	66,7
- von bereits in Erscheinung getretenen Tatverdächtigen	7	100,0	2	40,0
- von Konsumenten harter Drogen	1	14,3	0	0,0
- von Tatverdächtigen unter Alkoholeinfluß	2	28,6	1	100,0
- unter Mittführung einer Schußwaffe	1	14,3	1	0,0

B) Erfasste Fälle, Versuche und aufgeklärte Fälle nach Kalenderjahren

Jahr	Erfasste Fälle	Anteil an allen Straftaten %	Veränderung zum Vorjahr (von Sp. 1)		Versuche		Aufgeklärte Fälle		Häufigkeitszahl
			absolut	%	absolut	%	absolut	%	
1	2	3	4	5	6	7	8	9	
1994	14	0,0	-4	-22,2	1	7,1	10	71,4	0,4
1995	11	0,0	-3	-21,4	2	18,2	9	81,8	0,3
1996	13	0,0	2	18,2	4	30,8	7	53,8	0,4
1997	14	0,0	1	7,7	4	28,6	11	78,6	0,4
1998	9	0,0	-5	-35,7	4	44,4	5	55,6	0,3
1999	12	0,0	3	33,3	4	33,3	12	100,0	0,4
2000	7	0,0	-5	-41,7	2	28,6	6	85,7	0,2
2001	7	0,0	0	0,0	2	28,6	6	85,7	0,2
2002	7	0,0	0	0,0	3	42,9	5	71,4	0,2
2003	11	0,0	4	57,1	1	9,1	7	63,6	0,3

C) Tatverdächtige nach Altersgruppen und Geschlecht

Geschlecht	Insgesamt	Kinder		Jugendl.	Heranw.	Erwachsene
		unter 8 Jahre	im Alter von ... bis unter ... Jahre			21 und mehr Jahre
			8 - 14	14 - 18	18 - 21	
1	2	3	4	5	6	
Alle Staatsangehörigkeiten						
männlich	16	0	0	5	5	6
%	100,0	0,0	0,0	31,3	31,3	37,5
TVBZ	1	x	0	7	9	0
weiblich	0	0	0	0	0	0
%	0,0	0,0	0,0	0,0	0,0	0,0
TVBZ	0	x	0	0	0	0
insgesamt	16	0	0	5	5	6
%	100,0	0,0	0,0	31,3	31,3	37,5
TVBZ	0	x	0	4	4	0
darunter:						
Nicht-deutsche	9	0	0	4	2	3

F) Opfer nach Geschlecht

Merkmal	Insgesamt	davon bei			
		vollendeter Straftat		versuchter Straftat	
		absolut	%	absolut	%
1	2	3	4	5	
Insgesamt					
männlich	9	8	88,9	1	11,1
weiblich	3	3	100,0	0	0,0

H) Schadenshöhen (Wert des erlangten Gutes)

Merkmal	Absolut	%
	1	2
Schadenssumme in EUR	53.993	
Veränderung zum Vorjahr	53.390	8854,1
Anteil am Gesamtschaden in %		0,0

A) Straftaten

Merkmal	Insgesamt		Veränderung zum Vorjahr	
	absolut	%	absolut	%
	1	2	3	4
Erfasste Fälle				
Insgesamt	0	0,0	0	0,0
darunter:				
- versuchte Fälle	0	0,0	0	0,0
- aufgeklärte Fälle	0	0,0	0	0,0
- mit Schußwaffe				
- gedroht	0	0,0	0	0,0
- geschossen	0	0,0	0	0,0
Aufgeklärte Fälle				
Insgesamt	0	0,0	0	0,0
darunter begangen:				
- von allein handelnden Tatverdächtigen	0	0,0	0	0,0
- von bereits in Erscheinung getretenen Tatverdächtigen	0	0,0	0	0,0
- von Konsumenten harter Drogen	0	0,0	0	0,0
- von Tatverdächtigen unter Alkoholeinfluß	0	0,0	0	0,0
- unter Mitführung einer Schußwaffe	0	0,0	0	0,0

B) Erfasste Fälle, Versuche und aufgeklärte Fälle nach Kalenderjahren

Jahr	Erfasste Fälle	Anteil an allen Straftaten %	Veränderung zum Vorjahr (von Sp. 1)		Versuche		Aufgeklärte Fälle		Häufigkeitszahl
			absolut	%	absolut	%	absolut	%	
			3	4	5	6	7	8	
1994	1	0,0	-1	-50,0	1	100,0	1	100,0	0,0
1995	1	0,0	0	0,0	0	0,0	1	100,0	0,0
1996	5	0,0	4	400,0	2	40,0	4	80,0	0,1
1997	2	0,0	-3	-60,0	0	0,0	2	100,0	0,1
1998	1	0,0	-1	-50,0	0	0,0	1	100,0	0,0
1999	4	0,0	3	300,0	0	0,0	4	100,0	0,1
2000	0	0,0	-4	-100,0	0	0,0	0	0,0	0,0
2001	0	0,0	0	0,0	0	0,0	0	0,0	0,0
2002	0	0,0	0	0,0	0	0,0	0	0,0	0,0
2003	0	0,0	0	0,0	0	0,0	0	0,0	0,0

C) Tatverdächtige nach Altersgruppen und Geschlecht

Geschlecht	Insgesamt	Kinder		Jugendl.	Heranw.	Erwachsene 21 und mehr Jahre
		im Alter				
		unter 8 Jahre	von ... 8 - 14	bis unter ... 14 - 18	18 - 21 Jahre	
1	2	3	4	5	6	
Alle Staatsangehörigkeiten						
männlich	0	0	0	0	0	0
%	0,0	0,0	0,0	0,0	0,0	0,0
TVBZ	0	x	0	0	0	0
weiblich	0	0	0	0	0	0
%	0,0	0,0	0,0	0,0	0,0	0,0
TVBZ	0	x	0	0	0	0
insgesamt	0	0	0	0	0	0
%	0,0	0,0	0,0	0,0	0,0	0,0
TVBZ	0	x	0	0	0	0
darunter:						
Nicht-deutsche	0	0	0	0	0	0

F) Opfer nach Altersgruppen und Geschlecht

Merkmal	Insgesamt	davon bei			
		vollendeter Straftat		versuchter Straftat	
		absolut	%	absolut	%
1	2	3	4	5	
Insgesamt					
männlich	0	0	0,0	0	0,0
weiblich	0	0	0,0	0	0,0
unter 6 Jahre					
männlich	0	0	0,0	0	0,0
weiblich	0	0	0,0	0	0,0
6 bis unter 14 Jahre					
männlich	0	0	0,0	0	0,0
weiblich	0	0	0,0	0	0,0
14 bis unter 18 Jahre					
männlich	0	0	0,0	0	0,0
weiblich	0	0	0,0	0	0,0
18 bis unter 21 Jahre					
männlich	0	0	0,0	0	0,0
weiblich	0	0	0,0	0	0,0
21 bis unter 60 Jahre					
männlich	0	0	0,0	0	0,0
weiblich	0	0	0,0	0	0,0
60 und mehr Jahre					
männlich	0	0	0,0	0	0,0
weiblich	0	0	0,0	0	0,0

A) Straftaten

Merkmal	Insgesamt		Veränderung zum Vorjahr	
	absolut	%	absolut	%
	1	2	3	4
Erfaßte Fälle				
Insgesamt	126	100,0	20	18,9
darunter:				
- versuchte Fälle	84	66,7	6	7,7
- aufgeklärte Fälle	115	91,3	15	15,0
- mit Schußwaffe				
- gedroht	0	0,0	-1	-100,0
- geschossen	17	13,5	3	21,4
Aufgeklärte Fälle				
Insgesamt	115	100,0	15	15,0
darunter begangen:				
- von allein handelnden Tatverdächtigen	90	78,3	4	4,7
- von bereits in Erscheinung getretenen Tatverdächtigen	97	84,3	18	22,8
- von Konsumenten harter Drogen	7	6,1	2	40,0
- von Tatverdächtigen unter Alkoholeinfluß	41	35,7	10	32,3
- unter Mitführung einer Schußwaffe	15	13,0	-2	-11,8

B) Erfasste Fälle, Versuche und aufgeklärte Fälle nach Kalenderjahren

Jahr	Erfaßte Fälle	Anteil an allen Straftaten %	Veränderung zum Vorjahr (von Sp. 1)		Versuche		Aufgeklärte Fälle		Häufigkeitszahl
			absolut	%	absolut	%	absolut	%	
			3	4	5	6	7	8	
1994	411	0,1	-167	-28,9	335	81,5	269	65,5	11,8
1995	315	0,1	-96	-23,4	242	76,8	232	73,7	9,1
1996	207	0,0	-108	-34,3	153	73,9	186	89,9	6,0
1997	258	0,0	51	24,6	161	62,4	211	81,8	7,5
1998	190	0,0	-68	-26,4	133	70,0	175	92,1	5,5
1999	128	0,0	-62	-32,6	85	66,4	118	92,2	3,8
2000	120	0,0	-8	-6,3	78	65,0	103	85,8	3,5
2001	110	0,0	-10	-8,3	75	68,2	99	90,0	3,3
2002	106	0,0	-4	-3,6	78	73,6	100	94,3	3,1
2003	126	0,0	20	18,9	84	66,7	115	91,3	3,7

C) Tatverdächtige nach Altersgruppen und Geschlecht

Geschlecht	Insgesamt	Kinder		Jugendl.	Heranw.	Erwachsene
		im Alter		im Alter		21 und mehr Jahre
		unter 8 Jahre	von ... bis unter ... Jahre	8 - 14	14 - 18	
	1	2	3	4	5	6
Alle Staatsangehörigkeiten						
männlich	143	0	4	11	21	107
%	94,7	0,0	2,8	7,7	14,7	74,8
TVBZ	9	x	5	15	37	8
weiblich	8	0	0	0	0	8
%	5,3	0,0	0,0	0,0	0,0	100,0
TVBZ	0	x	0	0	0	1
insgesamt	151	0	4	11	21	115
%	100,0	0,0	2,6	7,3	13,9	76,2
TVBZ	5	x	2	8	19	4
darunter:						
Nicht-deutsche	52	0	0	4	9	39

F) Opfer nach Altersgruppen und Geschlecht

Merkmal	Insgesamt	davon bei				
		vollendeter Straftat		versuchter Straftat		
		absolut	%	absolut	%	%
	1	2	3	4	5	
Insgesamt						
männlich	101	26	25,7	75	74,3	
weiblich	43	21	48,8	22	51,2	
unter 6 Jahre						
männlich	3	3	100,0	0	0,0	
weiblich	3	2	66,7	1	33,3	
6 bis unter 14 Jahre						
männlich	1	0	0,0	1	100,0	
weiblich	2	0	0,0	2	100,0	
14 bis unter 18 Jahre						
männlich	6	0	0,0	6	100,0	
weiblich	2	0	0,0	2	100,0	
18 bis unter 21 Jahre						
männlich	9	0	0,0	9	100,0	
weiblich	0	0	0,0	0	0,0	
21 bis unter 60 Jahre						
männlich	79	22	27,8	57	72,2	
weiblich	33	16	48,5	17	51,5	
60 und mehr Jahre						
männlich	3	1	33,3	2	66,7	
weiblich	3	3	100,0	0	0,0	

A) Straftaten

Merkmal	Insgesamt		Veränderung zum Vorjahr	
	absolut	%	absolut	%
	1	2	3	4
Erfasste Fälle				
Insgesamt	77	100,0	-5	-6,1
darunter:				
- versuchte Fälle	0	0,0	0	0,0
- aufgeklärte Fälle	40	51,9	-5	-11,1
- mit Schußwaffe				
- gedroht	0	0,0	0	0,0
- geschossen	0	0,0	0	0,0
Aufgeklärte Fälle				
Insgesamt	40	100,0	-5	-11,1
darunter begangen:				
- von allein handelnden Tatverdächtigen	30	75,0	-4	-11,8
- von bereits in Erscheinung getretenen Tatverdächtigen	13	32,5	-2	-13,3
- von Konsumenten harter Drogen	1	2,5	0	0,0
- von Tatverdächtigen unter Alkoholeinfluß	2	5,0	1	100,0
- unter Mitführung einer Schußwaffe	1	2,5	1	0,0

B) Erfasste Fälle, Versuche und aufgeklärte Fälle nach Kalenderjahren

Jahr	Erfasste Fälle	Anteil an allen Straftaten %	Veränderung zum Vorjahr (von Sp. 1)		Versuche		Aufgeklärte Fälle		Häufigkeitszahl
			absolut	%	absolut	%	absolut	%	
1	2	3	4	5	6	7	8	9	
1994	51	0,0	-11	-17,7	0	0,0	34	66,7	1,5
1995	63	0,0	12	23,5	0	0,0	32	50,8	1,8
1996	60	0,0	-3	-4,8	0	0,0	37	61,7	1,7
1997	72	0,0	12	20,0	0	0,0	47	65,3	2,1
1998	55	0,0	-17	-23,6	0	0,0	30	54,5	1,6
1999	45	0,0	-10	-18,2	0	0,0	24	53,3	1,3
2000	85	0,0	40	88,9	0	0,0	43	50,6	2,5
2001	70	0,0	-15	-17,6	0	0,0	39	55,7	2,1
2002	82	0,0	12	17,1	0	0,0	45	54,9	2,4
2003	77	0,0	-5	-6,1	0	0,0	40	51,9	2,3

C) Tatverdächtige nach Altersgruppen und Geschlecht

Geschlecht	Insgesamt	Kinder		Jugendl.	Heranw.	Erwachsene
		unter 8 Jahre	im Alter			21 und mehr Jahre
			von ... bis	unter ... Jahre	18 - 21	
1	2	3	4	5	6	
Alle Staatsangehörigkeiten						
männlich	40	0	0	0	0	40
%	69,0	0,0	0,0	0,0	0,0	100,0
TVBZ	3	x	0	0	0	3
weiblich	18	1	1	0	0	16
%	31,0	5,6	5,6	0,0	0,0	88,9
TVBZ	1	x	1	0	0	1
insgesamt	58	1	1	0	0	56
%	100,0	1,7	1,7	0,0	0,0	96,6
TVBZ	2	x	1	0	0	2
darunter:						
Nicht-deutsche	3	0	1	0	0	2

Erfasste und aufgeklärte Straftaten - nach Kalenderjahren -

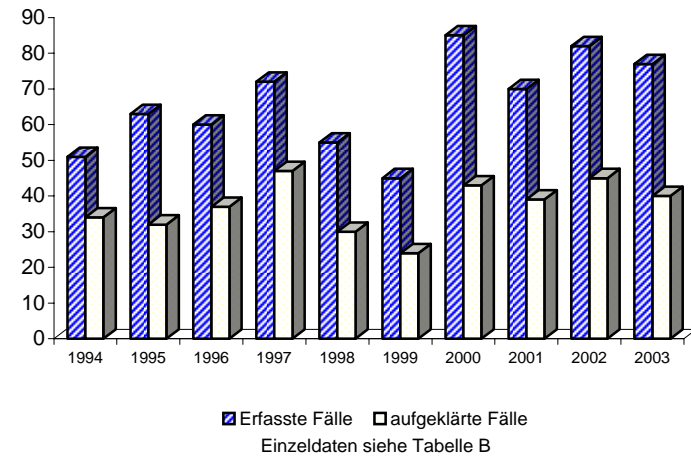

A) Straftaten

Merkmal	Insgesamt		Veränderung zum Vorjahr	
	absolut	%	absolut	%
	1	2	3	4
Erfasste Fälle				
Insgesamt	5	100,0	-4	-44,4
darunter:				
- versuchte Fälle	1	20,0	-1	-50,0
- aufgeklärte Fälle	4	80,0	-3	-42,9
- mit Schußwaffe				
- gedroht	0	0,0	0	0,0
- geschossen	0	0,0	0	0,0
Aufgeklärte Fälle				
Insgesamt	4	100,0	-3	-42,9
darunter begangen:				
- von allein handelnden Tatverdächtigen	4	100,0	-3	-42,9
- von bereits in Erscheinung getretenen Tatverdächtigen	4	100,0	-2	-33,3
- von Konsumenten harter Drogen	0	0,0	0	0,0
- von Tatverdächtigen unter Alkoholeinfluß	0	0,0	-2	-100,0
- unter Mitführung einer Schußwaffe	0	0,0	0	0,0

B) Erfasste Fälle, Versuche und aufgeklärte Fälle nach Kalenderjahren

Jahr	Erfasste Fälle	Anteil an allen Straftaten %	Veränderung zum Vorjahr (von Sp. 1)		Versuche		Aufgeklärte Fälle		Häufigkeitszahl
			absolut	%	absolut	%	absolut	%	
1	2	3	4	5	6	7	8	9	
1994	2	0,0	1	100,0	0	0,0	2	100,0	0,1
1995	0	0,0	-2	-100,0	0	0,0	0	0,0	0,0
1996	3	0,0	3	0,0	0	0,0	1	33,3	0,1
1997	4	0,0	1	33,3	2	50,0	4	100,0	0,1
1998	2	0,0	-2	-50,0	1	50,0	2	100,0	0,1
1999	7	0,0	5	250,0	1	14,3	4	57,1	0,2
2000	5	0,0	-2	-28,6	1	20,0	2	40,0	0,1
2001	2	0,0	-3	-60,0	1	50,0	2	100,0	0,1
2002	9	0,0	7	350,0	2	22,2	7	77,8	0,3
2003	5	0,0	-4	-44,4	1	20,0	4	80,0	0,1

C) Tatverdächtige nach Altersgruppen und Geschlecht

Geschlecht	Insgesamt	Kinder		Jugendl.	Heranw.	Erwachsene
		unter 8 Jahre	im Alter			21 und mehr Jahre
			von ... bis	unter ... Jahre	18 - 21	
1	2	3	4	5	6	
Alle Staatsangehörigkeiten						
männlich	4	0	0	0	0	4
%	100,0	0,0	0,0	0,0	0,0	100,0
TVBZ	0	x	0	0	0	0
weiblich	0	0	0	0	0	0
%	0,0	0,0	0,0	0,0	0,0	0,0
TVBZ	0	x	0	0	0	0
insgesamt	4	0	0	0	0	4
%	100,0	0,0	0,0	0,0	0,0	100,0
TVBZ	0	x	0	0	0	0
darunter:						
Nicht-deutsche	1	0	0	0	0	1

Erfasste und aufgeklärte Straftaten - nach Kalenderjahren -

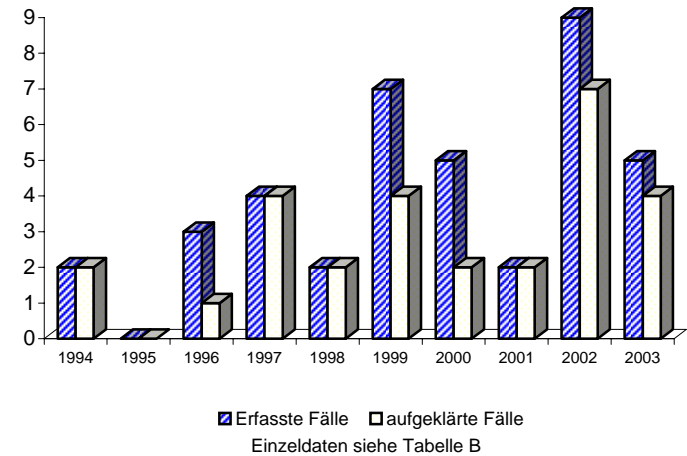

A) Straftaten

Merkmal	Insgesamt		Veränderung zum Vorjahr	
	absolut	%	absolut	%
	1	2	3	4
Erfasste Fälle				
Insgesamt	3.386	100,0	-65	-1,9
darunter:				
- versuchte Fälle	321	9,5	6	1,9
- aufgeklärte Fälle	2.220	65,6	62	2,9
- mit Schußwaffe				
- gedroht	7	0,2	-6	-46,2
- geschossen	0	0,0	0	0,0
Aufgeklärte Fälle				
Insgesamt	2.220	100,0	62	2,9
darunter begangen:				
- von allein handelnden Tatverdächtigen	2.082	93,8	77	3,8
- von bereits in Erscheinung getretenen Tatverdächtigen	1.510	68,0	3	0,2
- von Konsumenten harter Drogen	32	1,4	0	0,0
- von Tatverdächtigen unter Alkoholeinfluß	335	15,1	-38	-10,2
- unter Mitführung einer Schußwaffe	18	0,8	6	50,0

B) Erfasste Fälle, Versuche und aufgeklärte Fälle nach Kalenderjahren

Jahr	Erfasste Fälle	Anteil an allen Straftaten %	Veränderung zum Vorjahr (von Sp. 1)		Versuche		Aufgeklärte Fälle		Häufigkeitszahl
			absolut	%	absolut	%	absolut	%	
1	2	3	4	5	6	7	8	9	
1994	2.734	0,5	86	3,2	354	12,9	1.511	55,3	78,7
1995	2.550	0,4	-184	-6,7	359	14,1	1.437	56,4	73,4
1996	2.761	0,5	211	8,3	331	12,0	1.556	56,4	79,5
1997	3.208	0,5	447	16,2	378	11,8	1.808	56,4	92,7
1998	3.220	0,5	12	0,4	339	10,5	1.825	56,7	94,0
1999	3.600	0,6	380	11,8	367	10,2	2.051	57,0	105,9
2000	2.633	0,5	-967	-26,9	251	9,5	1.503	57,1	77,7
2001	3.338	0,6	705	26,8	361	10,8	1.948	58,4	98,7
2002	3.451	0,6	113	3,4	315	9,1	2.158	62,5	101,8
2003	3.386	0,6	-65	-1,9	321	9,5	2.220	65,6	99,8

D) Sonstige Angaben zum Tatverdächtigen

Merkmal		Insgesamt		Veränderung zum Vorjahr	
		absolut	%	absolut	%
		1	2	3	4
Tatverdächtige	männl.	1.978	96,3	58	3,0
	weibl.	76	3,7	-19	-20,0
	insges.	2.054	100,0	39	1,9
darunter:					
- alleinhandelnde Tatverdächtige	männl.	1.721	87,0	58	3,5
	weibl.	38	50,0	-8	-17,4
	insges.	1.759	85,6	50	2,9
- als Tatverdächtige bereits in Erscheinung getretene Personen	männl.	1.310	66,2	30	2,3
	weibl.	36	47,4	-19	-34,5
	insges.	1.346	65,5	11	0,8
- Konsumenten harter Drogen	männl.	29	1,5	9	45,0
	weibl.	0	0,0	-3	-100,0
	insges.	29	1,4	6	26,1
- unter Alkohol- einfluß	männl.	312	15,8	-58	-15,7
	weibl.	4	5,3	-6	-60,0
	insges.	316	15,4	-64	-16,8
- Schußwaffe mitgeführt	männl.	17	0,9	6	54,5
	weibl.	1	1,3	1	0,0
	insges.	18	0,9	7	63,6

E) Nichtdeutsche Tatverdächtige nach dem Grund des Aufenthaltes

Grund des Aufenthaltes	Insgesamt		Veränderung zum Vorjahr	
	absolut	%	absolut	%
	1	2	3	4
Insgesamt	481	100,0	26	5,7
davon:				
- Illegal aufhältlich	25	5,2	5	25,0
- Legal aufhältlich	456	94,8	21	4,8
davon:				
- Tourist / Durchreisender	10	2,2	-2	-16,7
- Student / Schüler	27	5,9	-11	-28,9
- Arbeitnehmer	52	11,4	15	40,5
- Gewerbetreibender	7	1,5	0	0,0
- Asylbewerber	16	3,5	-5	-23,8
- Sonstige	344	75,4	24	7,5

Polizeiliche Kriminalstatistik		Straftaten gegen die sexuelle Selbstbestimmung											Schlüsselzahl		
Berlin 2003													1000 +		
C) Tatverdächtige nach Altersgruppen, Geschlecht und Staatsangehörigkeit (Tatverdächtigenbelastung)															
Geschlecht	Insgesamt	Kinder			Jugendliche		Heranwachs.	Erwachsene					60 und mehr Jahre	21 und mehr Jahre	Geschlecht
		unter 8 Jahre	im Alter von ... bis unter ... Jahre			8 bis unter 21 Jahre	im Alter von ... bis unter ... Jahre			40 - 50	50 - 60				
			8 - 14	14 - 18	18 - 21		21 - 25	25 - 30	30 - 40						
1	2	3	4	5	6	7	8	9	10	11	12	13			
Alle Staatsangehörigkeiten														100,0 %	
männlich	1.978	3	38	203	124	365	178	217	568	377	190	80	1.610	männlich	
%	96,3	0,2	1,9	10,3	6,3	18,5	9,0	11,0	28,7	19,1	9,6	4,0	81,4	%	
TVBZ	131	x	44	281	221	170	200	188	192	141	91	25	124	TVBZ	
weiblich	76	0	1	4	1	6	9	21	20	12	7	1	70	weiblich	
%	3,7	0,0	1,3	5,3	1,3	7,9	11,8	27,6	26,3	15,8	9,2	1,3	92,1	%	
TVBZ	5	x	1	6	2	3	10	18	7	5	3	0	5	TVBZ	
insgesamt	2.054	3	39	207	125	371	187	238	588	389	197	81	1.680	insgesamt	
%	100,0	0,1	1,9	10,1	6,1	18,1	9,1	11,6	28,6	18,9	9,6	3,9	81,8	%	
TVBZ	66	x	23	146	112	88	103	103	103	75	47	11	62	TVBZ	
Deutsche														76,6%	
männlich	1.516	2	31	139	93	263	124	148	423	317	165	74	1.251	männlich	
%	96,4	0,1	2,0	9,2	6,1	17,3	8,2	9,8	27,9	20,9	10,9	4,9	82,5	%	
TVBZ	117	x	43	223	192	144	169	167	178	139	90	25	113	TVBZ	
weiblich	57	0	1	2	1	4	6	13	15	11	7	1	53	weiblich	
%	3,6	0,0	1,8	3,5	1,8	7,0	10,5	22,8	26,3	19,3	12,3	1,8	93,0	%	
TVBZ	4	x	1	3	2	2	8	14	7	5	4	0	4	TVBZ	
insgesamt	1.573	2	32	141	94	267	130	161	438	328	172	75	1.304	insgesamt	
%	100,0	0,1	2,0	9,0	6,0	17,0	8,3	10,2	27,8	20,9	10,9	4,8	82,9	%	
TVBZ	58	x	23	115	97	75	87	90	94	73	46	10	56	TVBZ	
Nichtdeutsche														23,4 %	
männlich	462	1	7	64	31	102	54	69	145	60	25	6	359	männlich	
%	96,0	0,2	1,5	13,9	6,7	22,1	11,7	14,9	31,4	13,0	5,4	1,3	77,7	%	
TVBZ	211	x	48	643	403	316	346	258	251	153	100	27	193	TVBZ	
weiblich	19	0	0	2	0	2	3	8	5	1	0	0	17	weiblich	
%	4,0	0,0	0,0	10,5	0,0	10,5	15,8	42,1	26,3	5,3	0,0	0,0	89,5	%	
TVBZ	10	x	0	22	0	7	18	31	10	3	0	0	10	TVBZ	
insgesamt	481	1	7	66	31	104	57	77	150	61	25	6	376	insgesamt	
%	100,0	0,2	1,5	13,7	6,4	21,6	11,9	16,0	31,2	12,7	5,2	1,2	78,2	%	
TVBZ	116	x	25	346	205	166	179	146	141	88	51	14	107	TVBZ	
darunter: Nichtdeutsche (ohne Illegale, Touristen - Durchreisende)														21,7 %	
männlich	432	1	7	61	30	98	49	65	136	54	24	5	333	männlich	
%	96,9	0,2	1,6	14,1	6,9	22,7	11,3	15,0	31,5	12,5	5,6	1,2	77,1	%	
TVBZ	197	x	48	613	390	303	314	243	236	138	96	22	179	TVBZ	
weiblich	14	0	0	2	0	2	2	5	4	1	0	0	12	weiblich	
%	3,1	0,0	0,0	14,3	0,0	14,3	14,3	35,7	28,6	7,1	0,0	0,0	85,7	%	
TVBZ	7	x	0	22	0	7	12	19	8	3	0	0	7	TVBZ	
insgesamt	446	1	7	63	30	100	51	70	140	55	24	5	345	insgesamt	
%	100,0	0,2	1,6	14,1	6,7	22,4	11,4	15,7	31,4	12,3	5,4	1,1	77,4	%	
TVBZ	107	x	25	331	198	160	160	133	131	79	49	12	98	TVBZ	

F) Opfer nach Altersgruppen und Geschlecht

Merkmal	Insgesamt	davon bei			
		vollendeter Straftat		versuchter Straftat	
		absolut	%	absolut	%
	1	2	3	4	5
Insgesamt					
männlich	550	508	92,4	42	7,6
weiblich	2.850	2.548	89,4	302	10,6
unter 6 Jahre					
männlich	41	40	97,6	1	2,4
weiblich	104	103	99,0	1	1,0
6 bis unter 14 Jahre					
männlich	324	296	91,4	28	8,6
weiblich	986	905	91,8	81	8,2
14 bis unter 18 Jahre					
männlich	94	91	96,8	3	3,2
weiblich	458	412	90,0	46	10,0
18 bis unter 21 Jahre					
männlich	13	12	92,3	1	7,7
weiblich	280	242	86,4	38	13,6
21 bis unter 60 Jahre					
männlich	72	63	87,5	9	12,5
weiblich	986	853	86,5	133	13,5
60 und mehr Jahre					
männlich	6	6	100,0	0	0,0
weiblich	36	33	91,7	3	8,3

G) Opfer nach der Beziehung zum Tatverdächtigen

Merkmal	Insgesamt	davon bei			
		vollendeter Straftat		versuchter Straftat	
		absolut	%	absolut	%
	1	2	3	4	5
Verwandtschaft					
männlich	54	54	100,0	0	0,0
weiblich	331	306	92,4	25	7,6
Bekanntschaft					
männlich	223	213	95,5	10	4,5
weiblich	714	641	89,8	73	10,2
Landsmann					
männlich	0	0	0,0	0	0,0
weiblich	8	8	100,0	0	0,0
flüchtige Vorbeziehung					
männlich	39	33	84,6	6	15,4
weiblich	208	185	88,9	23	11,1
keine Vorbeziehung					
männlich	200	177	88,5	23	11,5
weiblich	1.448	1.283	88,6	165	11,4
ungeklärt					
männlich	34	31	91,2	3	8,8
weiblich	141	125	88,7	16	11,3

Opfer nach Altersgruppen

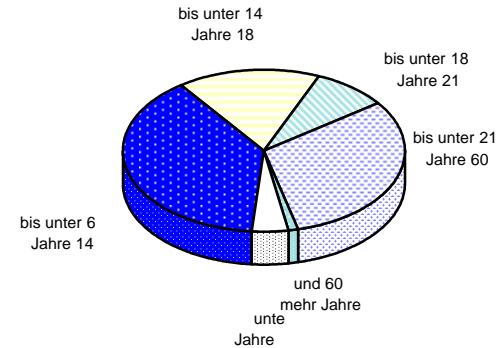

Opfer nach der Beziehung zum Tatverdächtigen

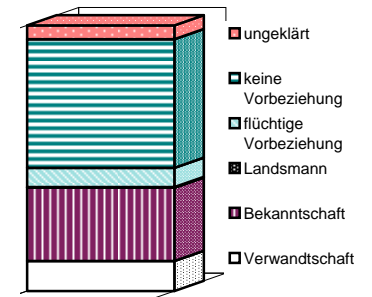

Einzeldaten siehe Tabellen F und G

Erfasste und aufgeklärte Straftaten - nach Kalenderjahren -

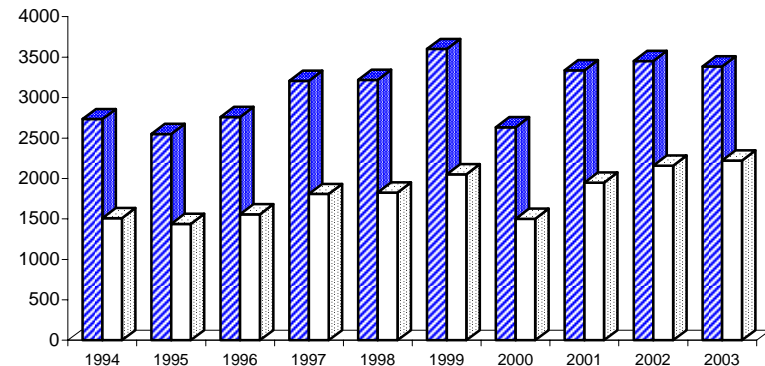

■ Erfasste Fälle □ aufgeklärte Fälle

Einzeldaten siehe Tabelle B

Sexualdelikte unter Gewaltanwendung oder Ausnutzen eines Abhängigkeitsverhältnisses (§§ 174, 174a, 174b, 174 c, 177, 178 StGB)

Berlin 2003

1100 +

A) Straftaten

Merkmal	Insgesamt		Veränderung zum Vorjahr	
	absolut	%	absolut	%
	1	2	3	4
Erfasste Fälle				
Insgesamt	1.322	100,0	-7	-0,5
darunter:				
- versuchte Fälle	235	17,8	17	7,8
- aufgeklärte Fälle	994	75,2	6	0,6
- mit Schußwaffe				
- gedroht	7	0,5	-6	-46,2
- geschossen	0	0,0	0	0,0
Aufgeklärte Fälle				
Insgesamt	994	100,0	6	0,6
darunter begangen:				
- von allein handelnden Tatverdächtigen	932	93,8	4	0,4
- von bereits in Erscheinung getretenen Tatverdächtigen	747	75,2	2	0,3
- von Konsumenten harter Drogen	20	2,0	8	66,7
- von Tatverdächtigen unter Alkoholeinfluß	229	23,0	-24	-9,5
- unter Mitführung einer Schußwaffe	12	1,2	2	20,0

B) Erfasste Fälle, Versuche und aufgeklärte Fälle nach Kalenderjahren

Jahr	Erfasste Fälle	Anteil an allen Straftaten %	Veränderung zum Vorjahr (von Sp. 1)		Versuche		Aufgeklärte Fälle		Häufigkeitszahl
			absolut	%	absolut	%	absolut	%	
1	2	3	4	5	6	7	8	9	
1994	962	0,2	-49	-4,8	241	25,1	595	61,9	27,7
1995	937	0,2	-25	-2,6	272	29,0	599	63,9	27,0
1996	956	0,2	19	2,0	225	23,5	661	69,1	27,5
1997	1.082	0,2	126	13,2	248	22,9	704	65,1	31,3
1998	1.085	0,2	3	0,3	218	20,1	729	67,2	31,7
1999	1.365	0,2	280	25,8	255	18,7	890	65,2	40,2
2000	951	0,2	-414	-30,3	177	18,6	646	67,9	28,1
2001	1.233	0,2	282	29,7	258	20,9	863	70,0	36,5
2002	1.329	0,2	96	7,8	218	16,4	988	74,3	39,2
2003	1.322	0,2	-7	-0,5	235	17,8	994	75,2	39,0

D) Sonstige Angaben zum Tatverdächtigen

Merkmal		Insgesamt		Veränderung zum Vorjahr	
		absolut	%	absolut	%
		1	2	3	4
Tatverdächtige	männl.	932	98,1	15	1,6
	weibl.	18	1,9	-9	-33,3
	insges.	950	100,0	6	0,6
darunter:					
- alleinhandelnde Tatverdächtige	männl.	795	85,3	-6	-0,7
	weibl.	10	55,6	-3	-23,1
	insges.	805	84,7	-9	-1,1
- als Tatverdächtige bereits in Erscheinung getretene Personen	männl.	706	75,8	29	4,3
	weibl.	4	22,2	-11	-73,3
	insges.	710	74,7	18	2,6
- Konsumenten harter Drogen	männl.	17	1,8	7	70,0
	weibl.	0	0,0	-1	-100,0
	insges.	17	1,8	6	54,5
- unter Alkohol- einfluß	männl.	219	23,5	-37	-14,5
	weibl.	2	11,1	-3	-60,0
	insges.	221	23,3	-40	-15,3
- Schußwaffe mitgeführt	männl.	12	1,3	3	33,3
	weibl.	0	0,0	0	0,0
	insges.	12	1,3	3	33,3

E) Nichtdeutsche Tatverdächtige nach dem Grund des Aufenthaltes

Grund des Aufenthaltes	Insgesamt		Veränderung zum Vorjahr	
	absolut	%	absolut	%
	1	2	3	4
Insgesamt	310	100,0	37	13,6
davon:				
- Illegal aufhältlich	9	2,9	-2	-18,2
- Legal aufhältlich	301	97,1	39	14,9
davon:				
- Tourist / Durchreisender	6	2,0	4	200,0
- Student / Schüler	27	9,0	4	17,4
- Arbeitnehmer	31	10,3	11	55,0
- Gewerbetreibender	5	1,7	1	25,0
- Asylbewerber	12	4,0	-1	-7,7
- Sonstige	220	73,1	20	10,0

Sexualdelikte unter Gewaltanwendung oder Ausnutzen eines Abhängigkeitsverhältnisses (§§ 174, 174a, 174b, 174 c, 177, 178 StGB)

Berlin 2003

1100 +

C) Tatverdächtige nach Altersgruppen, Geschlecht und Staatsangehörigkeit (Tatverdächtigenbelastung)

Geschlecht	Insgesamt	Kinder			Jugendliche		Heranwachs.	Erwachsene						Geschlecht
		unter 8 Jahre	im Alter von ... bis unter ... Jahre			8 bis unter 21 Jahre	im Alter von ... bis unter ... Jahre			60 und mehr Jahre	21 und mehr Jahre			
			8 - 14	14 - 18	18 - 21		21 - 25	25 - 30	30 - 40			40 - 50	50 - 60	
1	2	3	4	5	6	7	8	9	10	11	12	13		
Alle Staatsangehörigkeiten													100,0 %	
männlich	932	0	7	111	68	186	81	108	270	172	86	29	746	männlich
%	98,1	0,0	0,8	11,9	7,3	20,0	8,7	11,6	29,0	18,5	9,2	3,1	80,0	%
TVBZ	62	x	8	153	121	87	91	93	91	64	41	9	58	TVBZ
weiblich	18	0	0	0	0	0	2	5	4	5	2	0	18	weiblich
%	1,9	0,0	0,0	0,0	0,0	0,0	11,1	27,8	22,2	27,8	11,1	0,0	100,0	%
TVBZ	1	x	0	0	0	0	2	4	1	2	1	0	1	TVBZ
insgesamt	950	0	7	111	68	186	83	113	274	177	88	29	764	insgesamt
%	100,0	0,0	0,7	11,7	7,2	19,6	8,7	11,9	28,8	18,6	9,3	3,1	80,4	%
TVBZ	31	x	4	79	61	44	46	49	48	34	21	4	28	TVBZ
Deutsche													67,4%	
männlich	624	0	1	56	46	103	46	61	182	133	74	25	521	männlich
%	97,5	0,0	0,2	9,0	7,4	16,5	7,4	9,8	29,2	21,3	11,9	4,0	83,5	%
TVBZ	48	x	1	90	95	56	63	69	77	58	40	8	47	TVBZ
weiblich	16	0	0	0	0	0	2	4	4	4	2	0	16	weiblich
%	2,5	0,0	0,0	0,0	0,0	0,0	12,5	25,0	25,0	25,0	12,5	0,0	100,0	%
TVBZ	1	x	0	0	0	0	3	4	2	2	1	0	1	TVBZ
insgesamt	640	0	1	56	46	103	48	65	186	137	76	25	537	insgesamt
%	100,0	0,0	0,2	8,8	7,2	16,1	7,5	10,2	29,1	21,4	11,9	3,9	83,9	%
TVBZ	24	x	1	46	48	29	32	36	40	31	20	3	23	TVBZ
Nichtdeutsche													32,6 %	
männlich	308	0	6	55	22	83	35	47	88	39	12	4	225	männlich
%	99,4	0,0	1,9	17,9	7,1	26,9	11,4	15,3	28,6	12,7	3,9	1,3	73,1	%
TVBZ	141	x	41	553	286	257	224	176	153	100	48	18	121	TVBZ
weiblich	2	0	0	0	0	0	0	1	0	1	0	0	2	weiblich
%	0,6	0,0	0,0	0,0	0,0	0,0	0,0	50,0	0,0	50,0	0,0	0,0	100,0	%
TVBZ	1	x	0	0	0	0	0	4	0	3	0	0	1	TVBZ
insgesamt	310	0	6	55	22	83	35	48	88	40	12	4	227	insgesamt
%	100,0	0,0	1,9	17,7	7,1	26,8	11,3	15,5	28,4	12,9	3,9	1,3	73,2	%
TVBZ	75	x	21	289	145	133	110	91	83	57	24	10	65	TVBZ
darunter: Nichtdeutsche (ohne Illegale, Touristen - Durchreisende)													31,1 %	
männlich	293	0	6	53	22	81	32	45	82	37	12	4	212	männlich
%	99,3	0,0	2,0	18,1	7,5	27,6	10,9	15,4	28,0	12,6	4,1	1,4	72,4	%
TVBZ	134	x	41	533	286	251	205	169	142	94	48	18	114	TVBZ
weiblich	2	0	0	0	0	0	0	1	0	1	0	0	2	weiblich
%	0,7	0,0	0,0	0,0	0,0	0,0	0,0	50,0	0,0	50,0	0,0	0,0	100,0	%
TVBZ	1	x	0	0	0	0	0	4	0	3	0	0	1	TVBZ
insgesamt	295	0	6	53	22	81	32	46	82	38	12	4	214	insgesamt
%	100,0	0,0	2,0	18,0	7,5	27,5	10,8	15,6	27,8	12,9	4,1	1,4	72,5	%
TVBZ	71	x	21	278	145	130	100	87	77	55	24	10	61	TVBZ

F) Opfer nach Altersgruppen und Geschlecht

Merkmal	Insgesamt	davon bei			
		vollendeter Straftat		versuchter Straftat	
		absolut	%	absolut	%
	1	2	3	4	5
Insgesamt					
männlich	125	112	89,6	13	10,4
weiblich	1.235	1.011	81,9	224	18,1
unter 6 Jahre					
männlich	19	19	100,0	0	0,0
weiblich	46	46	100,0	0	0,0
6 bis unter 14 Jahre					
männlich	39	38	97,4	1	2,6
weiblich	169	157	92,9	12	7,1
14 bis unter 18 Jahre					
männlich	26	23	88,5	3	11,5
weiblich	296	253	85,5	43	14,5
18 bis unter 21 Jahre					
männlich	6	5	83,3	1	16,7
weiblich	173	135	78,0	38	22,0
21 bis unter 60 Jahre					
männlich	31	23	74,2	8	25,8
weiblich	539	411	76,3	128	23,7
60 und mehr Jahre					
männlich	4	4	100,0	0	0,0
weiblich	12	9	75,0	3	25,0

Opfer nach Altersgruppen

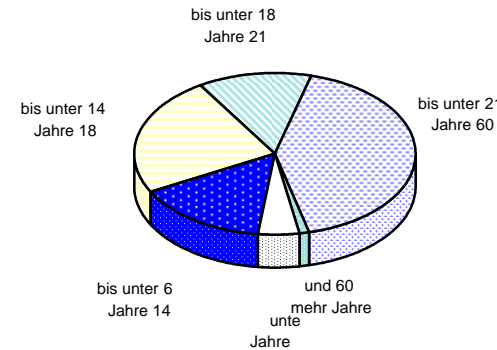

Opfer nach der Beziehung zum Tatverdächtigen

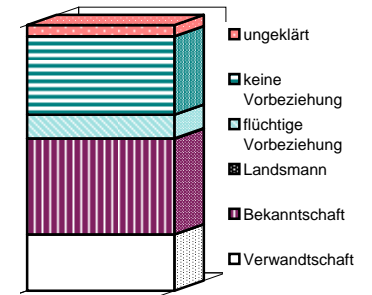

Einzeldaten siehe Tabellen F und G

G) Opfer nach der Beziehung zum Tatverdächtigen

Merkmal	Insgesamt	davon bei			
		vollendeter Straftat		versuchter Straftat	
		absolut	%	absolut	%
	1	2	3	4	5
Verwandtschaft					
männlich	34	34	100,0	0	0,0
weiblich	254	230	90,6	24	9,4
Bekanntschaft					
männlich	55	52	94,5	3	5,5
weiblich	436	375	86,0	61	14,0
Landsmann					
männlich	0	0	0,0	0	0,0
weiblich	1	1	100,0	0	0,0
flüchtige Vorbeziehung					
männlich	8	7	87,5	1	12,5
weiblich	113	97	85,8	16	14,2
keine Vorbeziehung					
männlich	21	13	61,9	8	38,1
weiblich	382	271	70,9	111	29,1
ungeklärt					
männlich	7	6	85,7	1	14,3
weiblich	49	37	75,5	12	24,5

Erfasste und aufgeklärte Straftaten - nach Kalenderjahren -

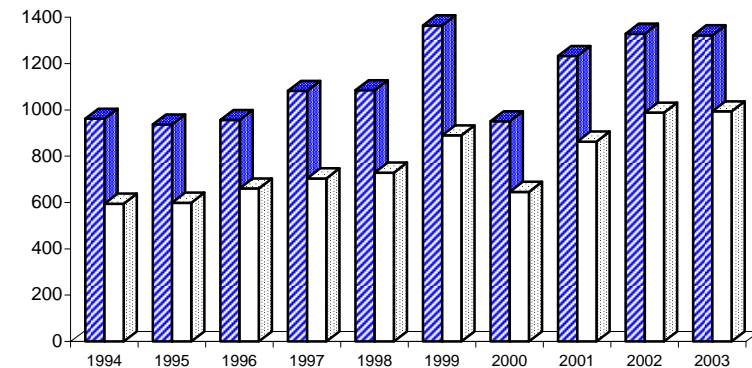

■ Erfasste Fälle □ aufgeklärte Fälle

Einzeldaten siehe Tabelle B

A) Straftaten

Merkmal	Insgesamt		Veränderung zum Vorjahr	
	absolut	%	absolut	%
	1	2	3	4
Erfasste Fälle				
Insgesamt	733	100,0	3	0,4
darunter:				
- versuchte Fälle	169	23,1	11	7,0
- aufgeklärte Fälle	557	76,0	17	3,1
- mit Schußwaffe				
- gedroht	6	0,8	-4	-40,0
- geschossen	0	0,0	0	0,0
Aufgeklärte Fälle				
Insgesamt	557	100,0	17	3,1
darunter begangen:				
- von allein handelnden Tatverdächtigen	520	93,4	17	3,4
- von bereits in Erscheinung getretenen Tatverdächtigen	452	81,1	12	2,7
- von Konsumenten harter Drogen	17	3,1	7	70,0
- von Tatverdächtigen unter Alkoholeinfluß	166	29,8	-11	-6,2
- unter Mitführung einer Schußwaffe	8	1,4	1	14,3

B) Erfasste Fälle, Versuche und aufgeklärte Fälle nach Kalenderjahren

Jahr	Erfasste Fälle	Anteil an allen Straftaten %	Veränderung zum Vorjahr (von Sp. 1)		Versuche		Aufgeklärte Fälle		Häufigkeitszahl
			absolut	%	absolut	%	absolut	%	
1	2	3	4	5	6	7	8	9	
1994	462	0,1	-81	-14,9	164	35,5	297	64,3	13,3
1995	468	0,1	6	1,3	193	41,2	299	63,9	13,5
1996	482	0,1	14	3,0	162	33,6	336	69,7	13,9
1997	553	0,1	71	14,7	168	30,4	367	66,4	16,0
1998	551	0,1	-2	-0,4	161	29,2	374	67,9	16,1
1999	678	0,1	127	23,0	178	26,3	456	67,3	19,9
2000	552	0,1	-126	-18,6	142	25,7	380	68,8	16,3
2001	666	0,1	114	20,7	181	27,2	464	69,7	19,7
2002	730	0,1	64	9,6	158	21,6	540	74,0	21,5
2003	733	0,1	3	0,4	169	23,1	557	76,0	21,6

D) Sonstige Angaben zum Tatverdächtigen

Merkmal		Insgesamt		Veränderung zum Vorjahr	
		absolut	%	absolut	%
		1	2	3	4
Tatverdächtige	männl.	544	99,8	12	2,3
	weibl.	1	0,2	-6	-85,7
	insges.	545	100,0	6	1,1
darunter:					
- alleinhandelnde Tatverdächtige	männl.	456	83,8	-6	-1,3
	weibl.	0	0,0	-2	-100,0
	insges.	456	83,7	-8	-1,7
- als Tatverdächtige bereits in Erscheinung getretene Personen	männl.	439	80,7	13	3,1
	weibl.	1	100,0	-4	-80,0
	insges.	440	80,7	9	2,1
- Konsumenten harter Drogen	männl.	14	2,6	6	75,0
	weibl.	0	0,0	-1	-100,0
	insges.	14	2,6	5	55,6
- unter Alkohol- einfluß	männl.	162	29,8	-24	-12,9
	weibl.	1	100,0	1	0,0
	insges.	163	29,9	-23	-12,4
- Schußwaffe mitgeführt	männl.	8	1,5	1	14,3
	weibl.	0	0,0	0	0,0
	insges.	8	1,5	1	14,3

E) Nichtdeutsche Tatverdächtige nach dem Grund des Aufenthaltes

Grund des Aufenthaltes	Insgesamt		Veränderung zum Vorjahr	
	absolut	%	absolut	%
	1	2	3	4
Insgesamt	226	100,0	41	22,2
davon:				
- Illegal aufhältlich	8	3,5	-1	-11,1
- Legal aufhältlich	218	96,5	42	23,9
davon:				
- Tourist / Durchreisender	4	1,8	2	100,0
- Student / Schüler	17	7,8	3	21,4
- Arbeitnehmer	25	11,5	10	66,7
- Gewerbetreibender	3	1,4	1	50,0
- Asylbewerber	8	3,7	-2	-20,0
- Sonstige	161	73,9	28	21,1

**Vergewaltigung, besonders schwere Fälle
der sexuellen Nötigung (§ 177, Abs. 2, 3, 4 und § 178 StGB)**

Berlin 2003

1110 +

C) Tatverdächtige nach Altersgruppen, Geschlecht und Staatsangehörigkeit (Tatverdächtigenbelastung)

Geschlecht	Insgesamt	Kinder			Jugendliche	Heranwachs.	Erwachsene						Geschlecht	
		unter 8 Jahre	im Alter von ... bis unter ... Jahre			8 bis unter 21 Jahre	im Alter von ... bis unter ... Jahre					60 und mehr Jahre		21 und mehr Jahre
			8 - 14	14 - 18	18 - 21		21 - 25	25 - 30	30 - 40	40 - 50	50 - 60			
1	2	3	4	5	6	7	8	9	10	11	12	13		
Alle Staatsangehörigkeiten													100,0 %	
männlich	544	0	3	66	54	123	61	70	150	89	42	9	421	männlich
%	99,8	0,0	0,6	12,1	9,9	22,6	11,2	12,9	27,6	16,4	7,7	1,7	77,4	%
TVBZ	36	x	3	91	96	57	69	61	51	33	20	3	33	TVBZ
weiblich	1	0	0	0	0	0	0	0	0	1	0	0	1	weiblich
%	0,2	0,0	0,0	0,0	0,0	0,0	0,0	0,0	0,0	100,0	0,0	0,0	100,0	%
TVBZ	0	x	0	0	0	0	0	0	0	0	0	0	0	TVBZ
insgesamt	545	0	3	66	54	123	61	70	150	90	42	9	422	insgesamt
%	100,0	0,0	0,6	12,1	9,9	22,6	11,2	12,8	27,5	16,5	7,7	1,7	77,4	%
TVBZ	18	x	2	47	48	29	34	30	26	17	10	1	16	TVBZ
Deutsche													58,5%	
männlich	318	0	1	32	36	69	32	35	81	59	36	6	249	männlich
%	99,7	0,0	0,3	10,1	11,3	21,7	10,1	11,0	25,5	18,6	11,3	1,9	78,3	%
TVBZ	25	x	1	51	74	38	44	39	34	26	20	2	22	TVBZ
weiblich	1	0	0	0	0	0	0	0	0	1	0	0	1	weiblich
%	0,3	0,0	0,0	0,0	0,0	0,0	0,0	0,0	0,0	100,0	0,0	0,0	100,0	%
TVBZ	0	x	0	0	0	0	0	0	0	0	0	0	0	TVBZ
insgesamt	319	0	1	32	36	69	32	35	81	60	36	6	250	insgesamt
%	100,0	0,0	0,3	10,0	11,3	21,6	10,0	11,0	25,4	18,8	11,3	1,9	78,4	%
TVBZ	12	x	1	26	37	19	21	20	17	13	10	1	11	TVBZ
Nichtdeutsche													41,5 %	
männlich	226	0	2	34	18	54	29	35	69	30	6	3	172	männlich
%	100,0	0,0	0,9	15,0	8,0	23,9	12,8	15,5	30,5	13,3	2,7	1,3	76,1	%
TVBZ	103	x	14	342	234	167	186	131	120	77	24	13	92	TVBZ
weiblich	0	0	0	0	0	0	0	0	0	0	0	0	0	weiblich
%	0,0	0,0	0,0	0,0	0,0	0,0	0,0	0,0	0,0	0,0	0,0	0,0	0,0	%
TVBZ	0	x	0	0	0	0	0	0	0	0	0	0	0	TVBZ
insgesamt	226	0	2	34	18	54	29	35	69	30	6	3	172	insgesamt
%	100,0	0,0	0,9	15,0	8,0	23,9	12,8	15,5	30,5	13,3	2,7	1,3	76,1	%
TVBZ	55	x	7	178	119	86	91	66	65	43	12	7	49	TVBZ
darunter: Nichtdeutsche (ohne Illegale, Touristen - Durchreisende)													39,3 %	
männlich	214	0	2	33	18	53	27	33	64	28	6	3	161	männlich
%	100,0	0,0	0,9	15,4	8,4	24,8	12,6	15,4	29,9	13,1	2,8	1,4	75,2	%
TVBZ	98	x	14	332	234	164	173	124	111	71	24	13	86	TVBZ
weiblich	0	0	0	0	0	0	0	0	0	0	0	0	0	weiblich
%	0,0	0,0	0,0	0,0	0,0	0,0	0,0	0,0	0,0	0,0	0,0	0,0	0,0	%
TVBZ	0	x	0	0	0	0	0	0	0	0	0	0	0	TVBZ
insgesamt	214	0	2	33	18	53	27	33	64	28	6	3	161	insgesamt
%	100,0	0,0	0,9	15,4	8,4	24,8	12,6	15,4	29,9	13,1	2,8	1,4	75,2	%
TVBZ	52	x	7	173	119	85	85	63	60	40	12	7	46	TVBZ

F) Opfer nach Altersgruppen und Geschlecht

Merkmal	Insgesamt	davon bei			
		vollendeter Straftat		versuchter Straftat	
		absolut	%	absolut	%
	1	2	3	4	5
Insgesamt					
männlich	33	27	81,8	6	18,2
weiblich	710	547	77,0	163	23,0
unter 6 Jahre					
männlich	0	0	0,0	0	0,0
weiblich	4	4	100,0	0	0,0
6 bis unter 14 Jahre					
männlich	3	3	100,0	0	0,0
weiblich	31	28	90,3	3	9,7
14 bis unter 18 Jahre					
männlich	11	9	81,8	2	18,2
weiblich	153	123	80,4	30	19,6
18 bis unter 21 Jahre					
männlich	3	2	66,7	1	33,3
weiblich	114	86	75,4	28	24,6
21 bis unter 60 Jahre					
männlich	14	11	78,6	3	21,4
weiblich	402	301	74,9	101	25,1
60 und mehr Jahre					
männlich	2	2	100,0	0	0,0
weiblich	6	5	83,3	1	16,7

Opfer nach Altersgruppen

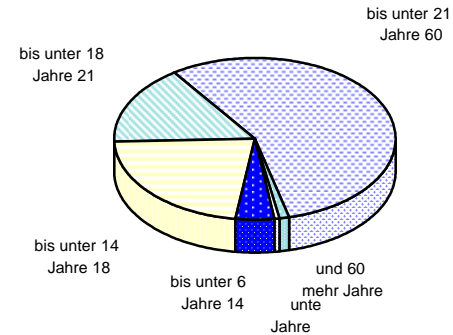

Opfer nach der Beziehung zum Tatverdächtigen

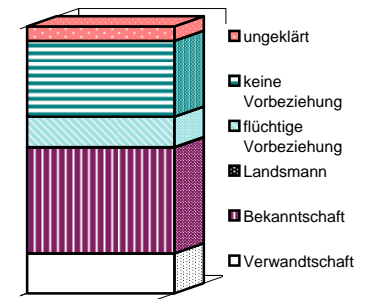

Einzeldaten siehe Tabellen F und G

G) Opfer nach der Beziehung zum Tatverdächtigen

Merkmal	Insgesamt	davon bei			
		vollendeter Straftat		versuchter Straftat	
		absolut	%	absolut	%
	1	2	3	4	5
Verwandtschaft					
männlich	4	4	100,0	0	0,0
weiblich	107	85	79,4	22	20,6
Bekanntschaft					
männlich	12	11	91,7	1	8,3
weiblich	283	236	83,4	47	16,6
Landsmann					
männlich	0	0	0,0	0	0,0
weiblich	1	1	100,0	0	0,0
flüchtige Vorbeziehung					
männlich	5	4	80,0	1	20,0
weiblich	80	69	86,3	11	13,8
keine Vorbeziehung					
männlich	10	7	70,0	3	30,0
weiblich	201	128	63,7	73	36,3
ungeklärt					
männlich	2	1	50,0	1	50,0
weiblich	38	28	73,7	10	26,3

**Erfasste und aufgeklärte Straftaten
- nach Kalenderjahren -**

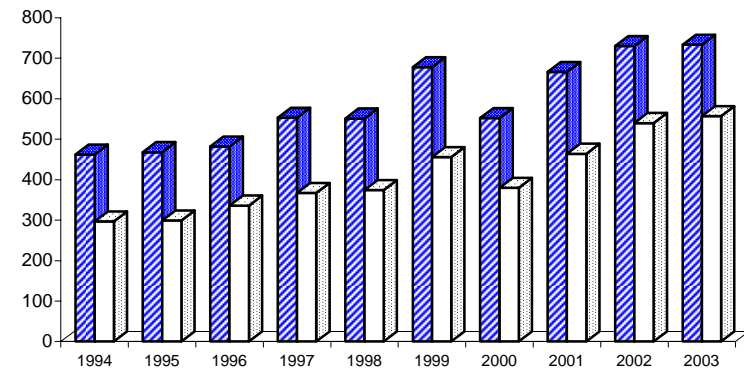

■ Erfasste Fälle □ aufgeklärte Fälle

Einzeldaten siehe Tabelle B

**Noch: Vergewaltigung, besonders schwere Fälle
der sexuellen Nötigung (§ 177, Abs. 2 Nr. 1, Abs. 3 und 4 StGB)
- überfallartig (Einzeltäter)**

Berlin 2003

1111

A) Straftaten

Merkmal	Insgesamt		Veränderung zum Vorjahr	
	absolut	%	absolut	%
	1	2	3	4
Erfasste Fälle				
Insgesamt	50	100,0	7	16,3
darunter:				
- versuchte Fälle	30	60,0	13	76,5
- aufgeklärte Fälle	8	16,0	-3	-27,3
- mit Schußwaffe				
- gedroht	1	2,0	-1	-50,0
- geschossen	0	0,0	0	0,0
Aufgeklärte Fälle				
Insgesamt	8	100,0	-3	-27,3
darunter begangen:				
- von allein handelnden Tatverdächtigen	8	100,0	-3	-27,3
- von bereits in Erscheinung getretenen Tatverdächtigen	7	87,5	-2	-22,2
- von Konsumenten harter Drogen	0	0,0	0	0,0
- von Tatverdächtigen unter Alkoholeinfluß	5	62,5	-1	-16,7
- unter Mitführung einer Schußwaffe	0	0,0	-1	-100,0

B) Erfasste Fälle, Versuche und aufgeklärte Fälle nach Kalenderjahren

Jahr	Erfasste Fälle	Anteil an allen Straftaten %	Veränderung zum Vorjahr (von Sp. 1)		Versuche		Aufgeklärte Fälle		Häufigkeitszahl
			absolut	%	absolut	%	absolut	%	
			3	4	5	6	7	8	
1994	58	0,0	-16	-21,6	36	62,1	18	31,0	1,7
1995	89	0,0	31	53,4	59	66,3	36	40,4	2,6
1996	87	0,0	-2	-2,2	41	47,1	36	41,4	2,5
1997	106	0,0	19	21,8	46	43,4	58	54,7	3,1
1998	56	0,0	-50	-47,2	34	60,7	25	44,6	1,6
1999	12	0,0	-44	-78,6	0	0,0	4	33,3	0,4
2000	8	0,0	-4	-33,3	3	37,5	6	75,0	0,2
2001	19	0,0	11	137,5	12	63,2	7	36,8	0,6
2002	43	0,0	24	126,3	17	39,5	11	25,6	1,3
2003	50	0,0	7	16,3	30	60,0	8	16,0	1,5

C) Tatverdächtige nach Altersgruppen und Geschlecht

Geschlecht	Insgesamt	Kinder		Jugendl.	Heranw.	Erwachsene
		im Alter				21 und mehr Jahre
		unter 8 Jahre	von ... bis unter ... Jahre		18 - 21	
	1	2	3	4	5	6
Alle Staatsangehörigkeiten						
männlich	8	0	0	0	2	6
%	100,0	0,0	0,0	0,0	25,0	75,0
TVBZ	1	x	0	0	4	0
weiblich	0	0	0	0	0	0
%	0,0	0,0	0,0	0,0	0,0	0,0
TVBZ	0	x	0	0	0	0
insgesamt	8	0	0	0	2	6
%	100,0	0,0	0,0	0,0	25,0	75,0
TVBZ	0	x	0	0	2	0
darunter:						
Nicht-deutsche	4	0	0	0	0	4

F) Opfer nach Altersgruppen und Geschlecht

Merkmal	Insgesamt	davon bei			
		vollendeter Straftat		versuchter Straftat	
		absolut	%	absolut	%
	1	2	3	4	5
Insgesamt					
männlich	1	0	0,0	1	100,0
weiblich	49	20	40,8	29	59,2
unter 6 Jahre					
männlich	0	0	0,0	0	0,0
weiblich	0	0	0,0	0	0,0
6 bis unter 14 Jahre					
männlich	0	0	0,0	0	0,0
weiblich	4	3	75,0	1	25,0
14 bis unter 18 Jahre					
männlich	0	0	0,0	0	0,0
weiblich	12	4	33,3	8	66,7
18 bis unter 21 Jahre					
männlich	0	0	0,0	0	0,0
weiblich	8	4	50,0	4	50,0
21 bis unter 60 Jahre					
männlich	1	0	0,0	1	100,0
weiblich	23	8	34,8	15	65,2
60 und mehr Jahre					
männlich	0	0	0,0	0	0,0
weiblich	2	1	50,0	1	50,0

**Noch: Vergewaltigung, besonders schwere Fälle
der sexuellen Nötigung (§ 177, Abs. 2 Nr. 2 StGB)
- überfallartig (durch Gruppen)**

Berlin 2003

1112

A) Straftaten

Merkmal	Insgesamt		Veränderung zum Vorjahr	
	absolut	%	absolut	%
	1	2	3	4
Erfasste Fälle				
Insgesamt	3	100,0	3	0,0
darunter:				
- versuchte Fälle	1	33,3	1	0,0
- aufgeklärte Fälle	0	0,0	0	0,0
- mit Schußwaffe				
- gedroht	0	0,0	0	0,0
- geschossen	0	0,0	0	0,0
Aufgeklärte Fälle				
Insgesamt	0	0,0	-1.375	-100,0
darunter begangen:				
- von allein handelnden Tatverdächtigen	0	0,0	-617	-100,0
- von bereits in Erscheinung getretenen Tatverdächtigen	0	0,0	-1.112	-100,0
- von Konsumenten harter Drogen	0	0,0	-125	-100,0
- von Tatverdächtigen unter Alkoholeinfluß	0	0,0	-206	-100,0
- unter Mitführung einer Schußwaffe	0	0,0	-3	-100,0

B) Erfasste Fälle, Versuche und aufgeklärte Fälle nach Kalenderjahren

Jahr	Erfasste Fälle	Anteil an allen Straftaten %	Veränderung zum Vorjahr (von Sp. 1)		Versuche		Aufgeklärte Fälle		Häufigkeitszahl
			absolut	%	absolut	%	absolut	%	
			3	4	5	6	7	8	
1994	5	0,0	-13	-72,2	0	0,0	2	40,0	0,1
1995	7	0,0	2	40,0	1	14,3	3	42,9	0,2
1996	10	0,0	3	42,9	5	50,0	3	30,0	0,3
1997	11	0,0	1	10,0	3	27,3	4	36,4	0,3
1998	4	0,0	-7	-63,6	2	50,0	0	0,0	0,1
1999	4	0,0	0	0,0	0	0,0	4	100,0	0,1
2000	3	0,0	-1	-25,0	1	33,3	0	0,0	0,1
2001	3	0,0	0	0,0	2	66,7	2	66,7	0,1
2002	0	0,0	-3	-100,0	0	0,0	0	0,0	0,0
2003	3	0,0	3	0,0	1	33,3	0	0,0	0,1

C) Tatverdächtige nach Altersgruppen und Geschlecht

Geschlecht	Insgesamt	Kinder		Jugendl.	Heranw.	Erwachsene 21 und mehr Jahre
		im Alter				
		unter 8 Jahre	von ... bis unter ... Jahre		18 - 21	
1	2	3	4	5	6	
Alle Staatsangehörigkeiten						
männlich	0	0	0	0	0	0
%	0	0,0	0	0	0	0
TVBZ	x	x	x	x	x	x
weiblich	0	0	0	0	0	0
%	0	0,0	0	0	0	0
TVBZ	x	x	x	x	x	x
insgesamt	0	0	0	0	0	0
%	0	0,0	0	0	0	0
TVBZ	x	x	x	x	x	x
darunter: Nicht- deutsche	0	0	0	0	0	0

F) Opfer nach Altersgruppen und Geschlecht

Merkmal	Insgesamt	davon bei			
		vollendeter Straftat		versuchter Straftat	
		absolut	%	absolut	%
1	2	3	4	5	
Insgesamt					
männlich	0	0	0,0	0	0,0
weiblich	3	2	66,7	1	33,3
unter 6 Jahre					
männlich	0	0	0,0	0	0,0
weiblich	0	0	0,0	0	0,0
6 bis unter 14 Jahre					
männlich	0	0	0,0	0	0,0
weiblich	0	0	0,0	0	0,0
14 bis unter 18 Jahre					
männlich	0	0	0,0	0	0,0
weiblich	0	0	0,0	0	0,0
18 bis unter 21 Jahre					
männlich	0	0	0,0	0	0,0
weiblich	1	1	100,0	0	0,0
21 bis unter 60 Jahre					
männlich	0	0	0,0	0	0,0
weiblich	2	1	50,0	1	50,0
60 und mehr Jahre					
männlich	0	0	0,0	0	0,0
weiblich	0	0	0,0	0	0,0

**Noch: Vergewaltigung, besonders schwere Fälle
der sexuellen Nötigung (§ 177, Abs. 2 Nr. 2 StGB)
- durch Gruppen**

Berlin 2003

1113

A) Straftaten

Merkmal	Insgesamt		Veränderung zum Vorjahr	
	absolut	%	absolut	%
	1	2	3	4
Erfasste Fälle				
Insgesamt	55	100,0	4	7,8
darunter:				
- versuchte Fälle	7	12,7	1	16,7
- aufgeklärte Fälle	37	67,3	0	0,0
- mit Schußwaffe				
- gedroht	0	0,0	0	0,0
- geschossen	0	0,0	0	0,0
Aufgeklärte Fälle				
Insgesamt	37	100,0	0	0,0
darunter begangen:				
- von allein handelnden Tatverdächtigen	0	0,0	0	0,0
- von bereits in Erscheinung getretenen Tatverdächtigen	34	91,9	-1	-2,9
- von Konsumenten harter Drogen	0	0,0	0	0,0
- von Tatverdächtigen unter Alkoholeinfluß	15	40,5	-1	-6,3
- unter Mitführung einer Schußwaffe	1	2,7	0	0,0

B) Erfasste Fälle, Versuche und aufgeklärte Fälle nach Kalenderjahren

Jahr	Erfasste Fälle	Anteil an allen Straftaten %	Veränderung zum Vorjahr (von Sp. 1)		Versuche		Aufgeklärte Fälle		Häufigkeitszahl
			absolut	%	absolut	%	absolut	%	
			3	4	5	6	7	8	
1994	14	0,0	-4	-22,2	3	21,4	9	64,3	0,4
1995	14	0,0	0	0,0	0	0,0	9	64,3	0,4
1996	5	0,0	-9	-64,3	1	20,0	5	100,0	0,1
1997	15	0,0	10	200,0	3	20,0	9	60,0	0,4
1998	13	0,0	-2	-13,3	0	0,0	10	76,9	0,4
1999	36	0,0	23	176,9	6	16,7	27	75,0	1,1
2000	33	0,0	-3	-8,3	5	15,2	19	57,6	1,0
2001	54	0,0	21	63,6	8	14,8	39	72,2	1,6
2002	51	0,0	-3	-5,6	6	11,8	37	72,5	1,5
2003	55	0,0	4	7,8	7	12,7	0	0,0	1,6

C) Tatverdächtige nach Altersgruppen und Geschlecht

Geschlecht	Insgesamt	Kinder		Jugendl.	Heranw.	Erwachsene
		im Alter		Jahre		21 und mehr Jahre
		unter 8 Jahre	von ... bis unter ...	8 - 14	14 - 18	
	1	2	3	4	5	6
Alle Staatsangehörigkeiten						
männlich	90	0	0	39	16	35
%	98,9	0,0	0,0	43,3	17,8	38,9
TVBZ	6	x	0	54	29	3
weiblich	1	0	0	0	0	1
%	1,1	0,0	0,0	0,0	0,0	100,0
TVBZ	0	x	0	0	0	0
insgesamt	91	0	0	39	16	36
%	100,0	0,0	0,0	42,9	17,6	39,6
TVBZ	3	x	0	28	14	1
darunter:						
Nicht-deutsche	49	0	0	23	8	18

F) Opfer nach Altersgruppen und Geschlecht

Merkmal	Insgesamt	davon bei				
		vollendeter Straftat		versuchter Straftat		%
		absolut	%	absolut	%	
	1	2	3	4	5	
Insgesamt						
männlich	3	2	66,7	1	33,3	
weiblich	58	52	89,7	6	10,3	
unter 6 Jahre						
männlich	0	0	0,0	0	0,0	
weiblich	0	0	0,0	0	0,0	
6 bis unter 14 Jahre						
männlich	0	0	0,0	0	0,0	
weiblich	8	7	87,5	1	12,5	
14 bis unter 18 Jahre						
männlich	0	0	0,0	0	0,0	
weiblich	28	25	89,3	3	10,7	
18 bis unter 21 Jahre						
männlich	1	1	100,0	0	0,0	
weiblich	7	6	85,7	1	14,3	
21 bis unter 60 Jahre						
männlich	2	1	50,0	1	50,0	
weiblich	15	14	93,3	1	6,7	
60 und mehr Jahre						
männlich	0	0	0,0	0	0,0	
weiblich	0	0	0,0	0	0,0	

**Noch: Vergewaltigung, besonders schwere Fälle
der sexuellen Nötigung (§ 177, Abs. 2 Nr. 1, Abs. 3 und 4 StGB)
- mit erschwerenden Merkmalen**

Berlin 2003

1114

A) Straftaten

Merkmal	Insgesamt		Veränderung zum Vorjahr	
	absolut	%	absolut	%
	1	2	3	4
Erfasste Fälle				
Insgesamt	625	100,0	-11	-1,7
darunter:				
- versuchte Fälle	131	21,0	-4	-3,0
- aufgeklärte Fälle	512	81,9	20	4,1
- mit Schußwaffe				
- gedroht	5	0,8	-3	-37,5
- geschossen	0	0,0	0	0,0
Aufgeklärte Fälle				
Insgesamt	512	100,0	20	4,1
darunter begangen:				
- von allein handelnden Tatverdächtigen	512	100,0	20	4,1
- von bereits in Erscheinung getretenen Tatverdächtigen	411	80,3	15	3,8
- von Konsumenten harter Drogen	17	3,3	7	70,0
- von Tatverdächtigen unter Alkoholeinfluß	146	28,5	-9	-5,8
- unter Mitführung einer Schußwaffe	7	1,4	2	40,0

B) Erfasste Fälle, Versuche und aufgeklärte Fälle nach Kalenderjahren

Jahr	Erfasste Fälle	Anteil an allen Straftaten %	Veränderung zum Vorjahr (von Sp. 1)		Versuche		Aufgeklärte Fälle		Häufigkeitszahl
			absolut	%	absolut	%	absolut	%	
			3	4	5	6	7	8	
1994	*	*	*	*	*	*	*	*	*
1995	*	*	*	*	*	*	*	*	*
1996	*	*	*	*	*	*	*	*	*
1997	*	*	*	*	*	*	*	*	*
1998	*	*	*	*	*	*	*	*	*
1999	626	0,1	626	0,0	172	27,5	421	67,3	18,4
2000	508	0,1	-118	-18,8	133	26,2	355	69,9	15,0
2001	590	0,1	82	16,1	159	26,9	416	70,5	17,4
2002	636	0,1	46	7,8	135	21,2	492	77,4	18,8
2003	625	0,1	-11	-1,7	131	21,0	512	81,9	18,4

C) Tatverdächtige nach Altersgruppen und Geschlecht

Geschlecht	Insgesamt	Kinder				Heranw.	Erwachsene
		unter 8 Jahre	im Alter		18 - 21		
			von ... 8 - 14	bis unter ... 14 - 18			
1	2	3	4	5	6		
Alle Staatsangehörigkeiten							
männlich	450	0	3	27	37	383	
%	100,0	0,0	0,7	6,0	8,2	85,1	
TVBZ	30	x	3	37	66	30	
weiblich	0	0	0	0	0	0	
%	0,0	0,0	0,0	0,0	0,0	0,0	
TVBZ	0	x	0	0	0	0	
insgesamt	450	0	3	27	37	383	
%	100,0	0,0	0,7	6,0	8,2	85,1	
TVBZ	14	x	2	19	33	14	
darunter:							
Nicht-deutsche	176	0	2	11	10	153	

F) Opfer nach Altersgruppen und Geschlecht

Merkmal	Insgesamt	davon bei			
		vollendeter Straftat		versuchter Straftat	
		absolut	%	absolut	%
1	2	3	4	5	
Insgesamt					
männlich	29	25	86,2	4	13,8
weiblich	600	473	78,8	127	21,2
unter 6 Jahre					
männlich	0	0	0,0	0	0,0
weiblich	4	4	100,0	0	0,0
6 bis unter 14 Jahre					
männlich	3	3	100,0	0	0,0
weiblich	19	18	94,7	1	5,3
14 bis unter 18 Jahre					
männlich	11	9	81,8	2	18,2
weiblich	113	94	83,2	19	16,8
18 bis unter 21 Jahre					
männlich	2	1	50,0	1	50,0
weiblich	98	75	76,5	23	23,5
21 bis unter 60 Jahre					
männlich	11	10	90,9	1	9,1
weiblich	362	278	76,8	84	23,2
60 und mehr Jahre					
männlich	2	2	100,0	0	0,0
weiblich	4	4	100,0	0	0,0

A) Straftaten

Merkmal	Insgesamt		Veränderung zum Vorjahr	
	absolut	%	absolut	%
	1	2	3	4
Erfasste Fälle				
Insgesamt	342	100,0	0	0,0
darunter:				
- versuchte Fälle	62	18,1	10	19,2
- aufgeklärte Fälle	205	59,9	-11	-5,1
- mit Schußwaffe				
- gedroht	1	0,3	-2	-66,7
- geschossen	0	0,0	0	0,0
Aufgeklärte Fälle				
Insgesamt	205	100,0	-11	-5,1
darunter begangen:				
- von allein handelnden Tatverdächtigen	186	90,7	-15	-7,5
- von bereits in Erscheinung getretenen Tatverdächtigen	162	79,0	5	3,2
- von Konsumenten harter Drogen	2	1,0	0	0,0
- von Tatverdächtigen unter Alkoholeinfluß	46	22,4	-11	-19,3
- unter Mitführung einer Schußwaffe	1	0,5	-2	-66,7

B) Erfasste Fälle, Versuche und aufgeklärte Fälle nach Kalenderjahren

Jahr	Erfasste Fälle	Anteil an allen Straftaten %	Veränderung zum Vorjahr (von Sp. 1)		Versuche		Aufgeklärte Fälle		Häufigkeitszahl
			absolut	%	absolut	%	absolut	%	
			3	4	5	6	7	8	
1994	355	0,1	41	13,1	75	21,1	158	44,5	10,2
1995	307	0,1	-48	-13,5	75	24,4	149	48,5	8,8
1996	326	0,1	19	6,2	61	18,7	185	56,7	9,4
1997	313	0,1	-13	-4,0	67	21,4	148	47,3	9,0
1998	333	0,1	20	6,4	53	15,9	189	56,8	9,7
1999	402	0,1	69	20,7	69	17,2	197	49,0	11,8
2000	267	0,0	-135	-33,6	34	12,7	155	58,1	7,9
2001	358	0,1	91	34,1	73	20,4	217	60,6	10,6
2002	342	0,1	-16	-4,5	52	15,2	216	63,2	10,1
2003	342	0,1	0	0,0	62	18,1	205	59,9	10,1

C) Tatverdächtige nach Altersgruppen und Geschlecht

Geschlecht	Insgesamt	Kinder				Heranw.	Erwachsene
		unter 8 Jahre	im Alter		18 - 21		
			von ... 8 - 14	bis unter ... 14 - 18			
1	2	3	4	5	6		
Alle Staatsangehörigkeiten							
männlich	216	0	4	45	15	152	
%	98,2	0,0	1,9	20,8	6,9	70,4	
TVBZ	14	x	5	62	27	12	
weiblich	4	0	0	0	0	4	
%	1,8	0,0	0,0	0,0	0,0	100,0	
TVBZ	0	x	0	0	0	0	
insgesamt	220	0	4	45	15	156	
%	100,0	0,0	1,8	20,5	6,8	70,9	
TVBZ	7	x	2	32	13	6	
darunter:							
Nicht-deutsche	73	0	4	22	5	42	

F) Opfer nach Altersgruppen und Geschlecht

Merkmal	Insgesamt	davon bei			
		vollendeter Straftat		versuchter Straftat	
		absolut	%	absolut	%
1	2	3	4	5	
Insgesamt					
männlich	27	21	77,8	6	22,2
weiblich	330	272	82,4	58	17,6
unter 6 Jahre					
männlich	0	0	0,0	0	0,0
weiblich	0	0	0,0	0	0,0
6 bis unter 14 Jahre					
männlich	2	2	100,0	0	0,0
weiblich	39	31	79,5	8	20,5
14 bis unter 18 Jahre					
männlich	6	5	83,3	1	16,7
weiblich	102	89	87,3	13	12,7
18 bis unter 21 Jahre					
männlich	3	3	100,0	0	0,0
weiblich	54	45	83,3	9	16,7
21 bis unter 60 Jahre					
männlich	14	9	64,3	5	35,7
weiblich	129	103	79,8	26	20,2
60 und mehr Jahre					
männlich	2	2	100,0	0	0,0
weiblich	6	4	66,7	2	33,3

A) Straftaten

Merkmal	Insgesamt		Veränderung zum Vorjahr	
	absolut	%	absolut	%
	1	2	3	4
Erfasste Fälle				
Insgesamt	247	100,0	-10	-3,9
darunter:				
- versuchte Fälle	4	1,6	-4	-50,0
- aufgeklärte Fälle	232	93,9	0	0,0
- mit Schußwaffe				
- gedroht	0	0,0	0	0,0
- geschossen	0	0,0	0	0,0
Aufgeklärte Fälle				
Insgesamt	232	100,0	0	0,0
darunter begangen:				
- von allein handelnden Tatverdächtigen	226	97,4	2	0,9
- von bereits in Erscheinung getretenen Tatverdächtigen	133	57,3	-15	-10,1
- von Konsumenten harter Drogen	1	0,4	1	0,0
- von Tatverdächtigen unter Alkoholeinfluß	17	7,3	-2	-10,5
- unter Mitführung einer Schußwaffe	3	1,3	3	0,0

B) Erfasste Fälle, Versuche und aufgeklärte Fälle nach Kalenderjahren

Jahr	Erfasste Fälle	Anteil an allen Straftaten %	Veränderung zum Vorjahr (von Sp. 1)		Versuche		Aufgeklärte Fälle		Häufigkeitszahl
			absolut	%	absolut	%	absolut	%	
			3	4	5	6	7	8	
1994	145	0,0	145	0,0	2	1,4	140	96,6	4,2
1995	162	0,0	17	11,7	4	2,5	151	93,2	4,7
1996	148	0,0	-14	-8,6	2	1,4	140	94,6	4,3
1997	216	0,0	68	45,9	13	6,0	189	87,5	6,2
1998	201	0,0	-15	-6,9	4	2,0	166	82,6	5,9
1999	285	0,0	84	41,8	8	2,8	237	83,2	8,4
2000	132	0,0	-153	-53,7	1	0,8	111	84,1	3,9
2001	209	0,0	77	58,3	4	1,9	182	87,1	6,2
2002	257	0,0	48	23,0	8	3,1	232	90,3	7,6
2003	247	0,0	-10	-3,9	4	1,6	232	93,9	7,3

C) Tatverdächtige nach Altersgruppen und Geschlecht

Geschlecht	Insgesamt	Kinder		Jugendl.	Heranw.	Erwachsene 21 und mehr Jahre
		im Alter				
		unter 8 Jahre	von ... bis unter ... Jahre		18 - 21	
1	2	3	4	5	6	
Alle Staatsangehörigkeiten						
männlich	193	0	0	2	2	189
%	93,7	0,0	0,0	1,0	1,0	97,9
TVBZ	13	x	0	3	4	15
weiblich	13	0	0	0	0	13
%	6,3	0,0	0,0	0,0	0,0	100,0
TVBZ	1	x	0	0	0	1
insgesamt	206	0	0	2	2	202
%	100,0	0,0	0,0	1,0	1,0	98,1
TVBZ	7	x	0	1	2	8
darunter:						
Nicht-deutsche	17	0	0	0	0	17

F) Opfer nach Altersgruppen und Geschlecht

Merkmal	Insgesamt	davon bei			
		vollendeter Straftat		versuchter Straftat	
		absolut	%	absolut	%
1	2	3	4	5	
Insgesamt					
männlich	65	64	98,5	1	1,5
weiblich	195	192	98,5	3	1,5
unter 6 Jahre					
männlich	19	19	100,0	0	0,0
weiblich	42	42	100,0	0	0,0
6 bis unter 14 Jahre					
männlich	34	33	97,1	1	2,9
weiblich	99	98	99,0	1	1,0
14 bis unter 18 Jahre					
männlich	9	9	100,0	0	0,0
weiblich	41	41	100,0	0	0,0
18 bis unter 21 Jahre					
männlich	0	0	0,0	0	0,0
weiblich	5	4	80,0	1	20,0
21 bis unter 60 Jahre					
männlich	3	3	100,0	0	0,0
weiblich	8	7	87,5	1	12,5
60 und mehr Jahre					
männlich	0	0	0,0	0	0,0
weiblich	0	0	0,0	0	0,0

Noch: Sexueller Missbrauch von Schutzbefohlenen pp. oder unter Ausnutzung einer Amtsstellung (§§ 174, 174a und 174b StGB) - zum Nachteil von Kindern

Berlin 2003

1131

A) Straftaten

Merkmal	Insgesamt		Veränderung zum Vorjahr	
	absolut	%	absolut	%
	1	2	3	4
Erfasste Fälle				
Insgesamt	185	100,0	0	0,0
darunter:				
- versuchte Fälle	2	1,1	-3	-60,0
- aufgeklärte Fälle	172	93,0	4	2,4
- mit Schußwaffe				
- gedroht	0	0,0	0	0,0
- geschossen	0	0,0	0	0,0
Aufgeklärte Fälle				
Insgesamt	172	100,0	4	2,4
darunter begangen:				
- von allein handelnden Tatverdächtigen	168	97,7	7	4,3
- von bereits in Erscheinung getretenen Tatverdächtigen	105	61,0	-9	-7,9
- von Konsumenten harter Drogen	1	0,6	1	0,0
- von Tatverdächtigen unter Alkoholeinfluß	15	8,7	3	25,0
- unter Mitführung einer Schußwaffe	2	1,2	2	0,0

B) Erfasste Fälle, Versuche und aufgeklärte Fälle nach Kalenderjahren

Jahr	Erfasste Fälle	Anteil an allen Straftaten %	Veränderung zum Vorjahr (von Sp. 1)		Versuche		Aufgeklärte Fälle		Häufigkeitszahl
			absolut	%	absolut	%	absolut	%	
1	2	3	4	5	6	7	8	9	
1994	114	0,0	114	0,0	2	1,8	110	96,5	3,3
1995	101	0,0	-13	-11,4	1	1,0	96	95,0	2,9
1996	108	0,0	7	6,9	2	1,9	103	95,4	3,1
1997	137	0,0	29	26,9	10	7,3	121	88,3	4,0
1998	142	0,0	5	3,6	3	2,1	114	80,3	4,1
1999	181	0,0	39	27,5	5	2,8	153	84,5	5,3
2000	86	0,0	-95	-52,5	1	1,2	71	82,6	2,5
2001	156	0,0	70	81,4	3	1,9	138	88,5	4,6
2002	185	0,0	29	18,6	5	2,7	168	90,8	5,5
2003	185	0,0	0	0,0	2	1,1	172	93,0	5,5

D) Sonstige Angaben zum Tatverdächtigen

Merkmal		Insgesamt		Veränderung zum Vorjahr	
		absolut	%	absolut	%
		1	2	3	4
Tatverdächtige	männl.	142	94,0	-2	-1,4
	weibl.	9	6,0	-2	-18,2
	insges.	151	100,0	-4	-2,6
darunter:					
- alleinhandelnde Tatverdächtige	männl.	136	95,8	1	0,7
	weibl.	8	88,9	2	33,3
	insges.	144	95,4	3	2,1
- als Tatverdächtige bereits in Erscheinung getretene Personen	männl.	94	66,2	-1	-1,1
	weibl.	1	11,1	-5	-83,3
	insges.	95	62,9	-6	-5,9
- Konsumenten harter Drogen	männl.	1	0,7	1	0,0
	weibl.	0	0,0	0	0,0
	insges.	1	0,7	1	0,0
- unter Alkohol- einfluß	männl.	11	7,7	0	0,0
	weibl.	0	0,0	-1	-100,0
	insges.	11	7,3	-1	-8,3
- Schußwaffe mitgeführt	männl.	2	1,4	2	0,0
	weibl.	0	0,0	0	0,0
	insges.	2	1,3	2	0,0

E) Nichtdeutsche Tatverdächtige nach dem Grund des Aufenthaltes

Grund des Aufenthaltes	Insgesamt		Veränderung zum Vorjahr	
	absolut	%	absolut	%
	1	2	3	4
Insgesamt	14	100,0	-2	-12,5
davon:				
- Illegal aufhältlich	0	0,0	0	0,0
- Legal aufhältlich	14	100,0	-2	-12,5
davon:				
- Tourist / Durchreisender	0	0,0	0	0,0
- Student / Schüler	0	0,0	-1	-100,0
- Arbeitnehmer	2	14,3	0	0,0
- Gewerbetreibender	1	7,1	1	0,0
- Asylbewerber	2	14,3	2	0,0
- Sonstige	9	64,3	-4	-30,8

Noch: Sexueller Missbrauch von Schutzbefohlenen pp. oder unter Ausnutzung einer Amtsstellung (§§ 174, 174a und 174b StGB) - zum Nachteil von Kindern

Berlin 2003

1131

C) Tatverdächtige nach Altersgruppen, Geschlecht und Staatsangehörigkeit (Tatverdächtigenbelastung)

Geschlecht	Insgesamt	Kinder			Jugendliche	Heranwachs.	Erwachsene						Geschlecht	
		unter 8 Jahre	im Alter von ... bis unter ... Jahre			8 bis unter 21 Jahre	im Alter von ... bis unter ... Jahre					60 und mehr Jahre		21 und mehr Jahre
			8 - 14	14 - 18	18 - 21		21 - 25	25 - 30	30 - 40	40 - 50	50 - 60			
1	2	3	4	5	6	7	8	9	10	11	12	13		
Alle Staatsangehörigkeiten														100,0 %
männlich	142	0	0	2	2	4	1	19	65	33	15	5	138	männlich
%	94,0	0,0	0,0	1,4	1,4	2,8	0,7	13,4	45,8	23,2	10,6	3,5	97,2	%
TVBZ	9	x	0	3	4	2	1	16	22	12	7	2	11	TVBZ
weiblich	9	0	0	0	0	0	0	3	3	2	1	0	9	weiblich
%	6,0	0,0	0,0	0,0	0,0	0,0	0,0	33,3	33,3	22,2	11,1	0,0	100,0	%
TVBZ	1	x	0	0	0	0	0	3	1	1	0	0	1	TVBZ
insgesamt	151	0	0	2	2	4	1	22	68	35	16	5	147	insgesamt
%	100,0	0,0	0,0	1,3	1,3	2,6	0,7	14,6	45,0	23,2	10,6	3,3	97,4	%
TVBZ	5	x	0	1	2	1	1	10	12	7	4	1	5	TVBZ
Deutsche														90,7%
männlich	129	0	0	2	2	4	1	15	60	32	13	4	125	männlich
%	94,2	0,0	0,0	1,6	1,6	3,1	0,8	11,6	46,5	24,8	10,1	3,1	96,9	%
TVBZ	10	x	0	3	4	2	1	17	25	14	7	1	11	TVBZ
weiblich	8	0	0	0	0	0	0	2	3	2	1	0	8	weiblich
%	5,8	0,0	0,0	0,0	0,0	0,0	0,0	25,0	37,5	25,0	12,5	0,0	100,0	%
TVBZ	1	x	0	0	0	0	0	2	1	1	1	0	1	TVBZ
insgesamt	137	0	0	2	2	4	1	17	63	34	14	4	133	insgesamt
%	100,0	0,0	0,0	1,5	1,5	2,9	0,7	12,4	46,0	24,8	10,2	2,9	97,1	%
TVBZ	5	x	0	2	2	1	1	10	14	8	4	1	6	TVBZ
Nichtdeutsche														9,3 %
männlich	13	0	0	0	0	0	0	4	5	1	2	1	13	männlich
%	92,9	0,0	0,0	0,0	0,0	0,0	0,0	30,8	38,5	7,7	15,4	7,7	100,0	%
TVBZ	6	x	0	0	0	0	0	15	9	3	8	4	7	TVBZ
weiblich	1	0	0	0	0	0	0	1	0	0	0	0	1	weiblich
%	7,1	0,0	0,0	0,0	0,0	0,0	0,0	100,0	0,0	0,0	0,0	0,0	100,0	%
TVBZ	1	x	0	0	0	0	0	4	0	0	0	0	1	TVBZ
insgesamt	14	0	0	0	0	0	0	5	5	1	2	1	14	insgesamt
%	100,0	0,0	0,0	0,0	0,0	0,0	0,0	35,7	35,7	7,1	14,3	7,1	100,0	%
TVBZ	3	x	0	0	0	0	0	9	5	1	4	2	4	TVBZ
darunter: Nichtdeutsche (ohne Illegale, Touristen - Durchreisende)														9,3 %
männlich	13	0	0	0	0	0	0	4	5	1	2	1	13	männlich
%	92,9	0,0	0,0	0,0	0,0	0,0	0,0	30,8	38,5	7,7	15,4	7,7	100,0	%
TVBZ	6	x	0	0	0	0	0	15	9	3	8	4	7	TVBZ
weiblich	1	0	0	0	0	0	0	1	0	0	0	0	1	weiblich
%	7,1	0,0	0,0	0,0	0,0	0,0	0,0	100,0	0,0	0,0	0,0	0,0	100,0	%
TVBZ	1	x	0	0	0	0	0	4	0	0	0	0	1	TVBZ
insgesamt	14	0	0	0	0	0	0	5	5	1	2	1	14	insgesamt
%	100,0	0,0	0,0	0,0	0,0	0,0	0,0	35,7	35,7	7,1	14,3	7,1	100,0	%
TVBZ	3	x	0	0	0	0	0	9	5	1	4	2	4	TVBZ

Noch: Sexueller Missbrauch von Schutzbefohlenen pp. oder unter Ausnutzung einer Amtsstellung (§§ 174, 174a und 174b StGB) - zum Nachteil von Kindern

Berlin 2003

1131

F) Opfer nach Altersgruppen und Geschlecht

Merkmal	Insgesamt	davon bei			
		vollendeter Straftat		versuchter Straftat	
		absolut	%	absolut	%
	1	2	3	4	5
Insgesamt					
männlich	53	52	98,1	1	1,9
weiblich	141	140	99,3	1	0,7
unter 6 Jahre					
männlich	19	19	100,0	0	0,0
weiblich	42	42	100,0	0	0,0
6 bis unter 14 Jahre					
männlich	34	33	97,1	1	2,9
weiblich	99	98	99,0	1	1,0
14 bis unter 18 Jahre					
männlich	0	0	0,0	0	0,0
weiblich	0	0	0,0	0	0,0
18 bis unter 21 Jahre					
männlich	0	0	0,0	0	0,0
weiblich	0	0	0,0	0	0,0
21 bis unter 60 Jahre					
männlich	0	0	0,0	0	0,0
weiblich	0	0	0,0	0	0,0
60 und mehr Jahre					
männlich	0	0	0,0	0	0,0
weiblich	0	0	0,0	0	0,0

Opfer nach Altersgruppen

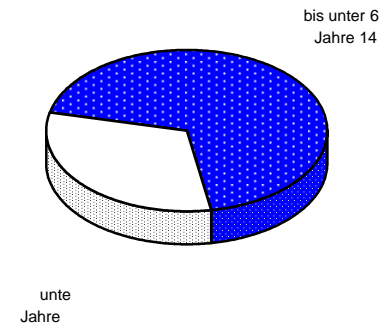

Opfer nach der Beziehung zum Tatverdächtigen

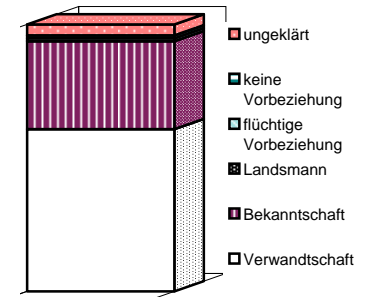

Einzeldaten siehe Tabellen F und G

G) Opfer nach der Beziehung zum Tatverdächtigen

Merkmal	Insgesamt	davon bei			
		vollendeter Straftat		versuchter Straftat	
		absolut	%	absolut	%
	1	2	3	4	5
Verwandtschaft					
männlich	25	25	100,0	0	0,0
weiblich	93	93	100,0	0	0,0
Bekanntschaft					
männlich	23	22	95,7	1	4,3
weiblich	41	41	100,0	0	0,0
Landsmann					
männlich	0	0	0,0	0	0,0
weiblich	0	0	0,0	0	0,0
flüchtige Vorbeziehung					
männlich	0	0	0,0	0	0,0
weiblich	2	2	100,0	0	0,0
keine Vorbeziehung					
männlich	1	1	100,0	0	0,0
weiblich	1	0	0,0	1	100,0
ungeklärt					
männlich	4	4	100,0	0	0,0
weiblich	4	4	100,0	0	0,0

Erfasste und aufgeklärte Straftaten - nach Kalenderjahren -

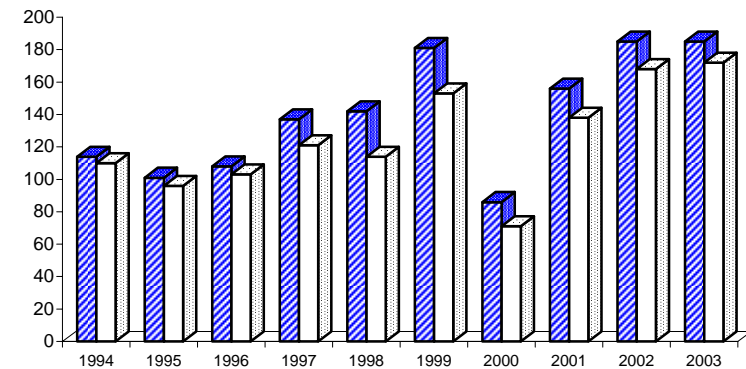

■ Erfasste Fälle □ aufgeklärte Fälle

Einzeldaten siehe Tabelle B

A) Straftaten

Merkmal	Insgesamt		Veränderung zum Vorjahr	
	absolut	%	absolut	%
	1	2	3	4
Erfasste Fälle				
Insgesamt	1.384	100,0	-88	-6,0
darunter:				
- versuchte Fälle	78	5,6	-7	-8,2
- aufgeklärte Fälle	702	50,7	21	3,1
- mit Schußwaffe				
- gedroht	0	0,0	0	0,0
- geschossen	0	0,0	0	0,0
Aufgeklärte Fälle				
Insgesamt	702	100,0	21	3,1
darunter begangen:				
- von allein handelnden Tatverdächtigen	679	96,7	29	4,5
- von bereits in Erscheinung getretenen Tatverdächtigen	517	73,6	29	5,9
- von Konsumenten harter Drogen	10	1,4	1	11,1
- von Tatverdächtigen unter Alkoholeinfluß	100	14,2	-13	-11,5
- unter Mitführung einer Schußwaffe	3	0,4	2	200,0

B) Erfasste Fälle, Versuche und aufgeklärte Fälle nach Kalenderjahren

Jahr	Erfasste Fälle	Anteil an allen Straftaten %	Veränderung zum Vorjahr (von Sp. 1)		Versuche		Aufgeklärte Fälle		Häufigkeitszahl
			absolut	%	absolut	%	absolut	%	
1	2	3	4	5	6	7	8	9	
1994	1.325	0,2	-49	-3,6	103	7,8	554	41,8	38,1
1995	1.216	0,2	-109	-8,2	75	6,2	520	42,8	35,0
1996	1.432	0,2	216	17,8	89	6,2	591	41,3	41,3
1997	1.651	0,3	219	15,3	119	7,2	717	43,4	47,7
1998	1.621	0,3	-30	-1,8	108	6,7	681	42,0	47,3
1999	1.721	0,3	100	6,2	104	6,0	743	43,2	50,6
2000	1.247	0,2	-474	-27,5	65	5,2	530	42,5	36,8
2001	1.551	0,3	304	24,4	96	6,2	703	45,3	45,9
2002	1.472	0,3	-79	-5,1	85	5,8	681	46,3	43,4
2003	1.384	0,2	-88	-6,0	78	5,6	702	50,7	40,8

D) Sonstige Angaben zum Tatverdächtigen

Merkmal		Insgesamt		Veränderung zum Vorjahr	
		absolut	%	absolut	%
		1	2	3	4
Tatverdächtige	männl.	592	98,7	-3	-0,5
	weibl.	8	1,3	-16	-66,7
	insges.	600	100,0	-19	-3,1
darunter:					
- alleinhandelnde Tatverdächtige	männl.	555	93,8	20	3,7
	weibl.	3	37,5	-10	-76,9
	insges.	558	93,0	10	1,8
- als Tatverdächtige bereits in Erscheinung getretene Personen	männl.	412	69,6	13	3,3
	weibl.	4	50,0	-14	-77,8
	insges.	416	69,3	-1	-0,2
- Konsumenten harter Drogen	männl.	10	1,7	3	42,9
	weibl.	0	0,0	-1	-100,0
	insges.	10	1,7	2	25,0
- unter Alkohol- einfluß	männl.	90	15,2	-22	-19,6
	weibl.	1	12,5	-4	-80,0
	insges.	91	15,2	-26	-22,2
- Schußwaffe mitgeführt	männl.	3	0,5	2	200,0
	weibl.	0	0,0	0	0,0
	insges.	3	0,5	2	200,0

E) Nichtdeutsche Tatverdächtige nach dem Grund des Aufenthaltes

Grund des Aufenthaltes	Insgesamt		Veränderung zum Vorjahr	
	absolut	%	absolut	%
	1	2	3	4
Insgesamt	92	100,0	-21	-18,6
davon:				
- Illegal aufhältlich	1	1,1	-1	-50,0
- Legal aufhältlich	91	98,9	-20	-18,0
davon:				
- Tourist / Durchreisender	4	4,4	0	0,0
- Student / Schüler	0	0,0	-14	-100,0
- Arbeitnehmer	10	11,0	-1	-9,1
- Gewerbetreibender	0	0,0	-2	-100,0
- Asylbewerber	3	3,3	-2	-40,0
- Sonstige	74	81,3	-1	-1,3

C) Tatverdächtige nach Altersgruppen, Geschlecht und Staatsangehörigkeit (Tatverdächtigenbelastung)

Geschlecht	Insgesamt	Kinder			Jugendliche		Heranwachs.	Erwachsene						Geschlecht
		unter 8 Jahre	im Alter von ... bis unter ... Jahre			8 bis unter 21 Jahre	im Alter von ... bis unter ... Jahre			60 und mehr Jahre	21 und mehr Jahre			
			8 - 14	14 - 18	18 - 21		21 - 25	25 - 30	30 - 40			40 - 50	50 - 60	
1	2	3	4	5	6	7	8	9	10	11	12	13		
Alle Staatsangehörigkeiten													100,0 %	
männlich	592	3	27	67	37	131	48	45	138	134	60	33	458	männlich
%	98,7	0,5	4,6	11,3	6,3	22,1	8,1	7,6	23,3	22,6	10,1	5,6	77,4	%
TVBZ	39	x	31	93	66	61	54	39	47	50	29	10	35	TVBZ
weiblich	8	0	1	1	0	2	0	3	1	2	0	0	6	weiblich
%	1,3	0,0	12,5	12,5	0,0	25,0	0,0	37,5	12,5	25,0	0,0	0,0	75,0	%
TVBZ	0	x	1	1	0	1	0	3	0	1	0	0	0	TVBZ
insgesamt	600	3	28	68	37	133	48	48	139	136	60	33	464	insgesamt
%	100,0	0,5	4,7	11,3	6,2	22,2	8,0	8,0	23,2	22,7	10,0	5,5	77,3	%
TVBZ	19	x	17	48	33	32	26	21	24	26	14	4	17	TVBZ
Deutsche													84,7%	
männlich	500	2	26	59	31	116	37	33	112	119	49	32	382	männlich
%	98,4	0,4	5,2	11,8	6,2	23,2	7,4	6,6	22,4	23,8	9,8	6,4	76,4	%
TVBZ	39	x	36	95	64	64	50	37	47	52	27	11	35	TVBZ
weiblich	8	0	1	1	0	2	0	3	1	2	0	0	6	weiblich
%	1,6	0,0	12,5	12,5	0,0	25,0	0,0	37,5	12,5	25,0	0,0	0,0	75,0	%
TVBZ	1	x	1	2	0	1	0	3	0	1	0	0	0	TVBZ
insgesamt	508	2	27	60	31	118	37	36	113	121	49	32	388	insgesamt
%	100,0	0,4	5,3	11,8	6,1	23,2	7,3	7,1	22,2	23,8	9,6	6,3	76,4	%
TVBZ	19	x	19	49	32	33	25	20	24	27	13	4	17	TVBZ
Nichtdeutsche													15,3 %	
männlich	92	1	1	8	6	15	11	12	26	15	11	1	76	männlich
%	100,0	1,1	1,1	8,7	6,5	16,3	12,0	13,0	28,3	16,3	12,0	1,1	82,6	%
TVBZ	42	x	7	80	78	46	70	45	45	38	44	4	41	TVBZ
weiblich	0	0	0	0	0	0	0	0	0	0	0	0	0	weiblich
%	0,0	0,0	0,0	0,0	0,0	0,0	0,0	0,0	0,0	0,0	0,0	0,0	0,0	%
TVBZ	0	x	0	0	0	0	0	0	0	0	0	0	0	TVBZ
insgesamt	92	1	1	8	6	15	11	12	26	15	11	1	76	insgesamt
%	100,0	1,1	1,1	8,7	6,5	16,3	12,0	13,0	28,3	16,3	12,0	1,1	82,6	%
TVBZ	22	x	4	42	40	24	35	23	24	22	22	2	22	TVBZ
darunter: Nichtdeutsche (ohne Illegale, Touristen - Durchreisende)													14,5 %	
männlich	87	1	1	7	6	14	11	12	25	13	10	1	72	männlich
%	100,0	1,1	1,1	8,0	6,9	16,1	12,6	13,8	28,7	14,9	11,5	1,1	82,8	%
TVBZ	39	x	7	70	78	43	70	45	43	33	40	4	39	TVBZ
weiblich	0	0	0	0	0	0	0	0	0	0	0	0	0	weiblich
%	0,0	0,0	0,0	0,0	0,0	0,0	0,0	0,0	0,0	0,0	0,0	0,0	0,0	%
TVBZ	0	x	0	0	0	0	0	0	0	0	0	0	0	TVBZ
insgesamt	87	1	1	7	6	14	11	12	25	13	10	1	72	insgesamt
%	100,0	1,1	1,1	8,0	6,9	16,1	12,6	13,8	28,7	14,9	11,5	1,1	82,8	%
TVBZ	21	x	4	37	40	22	35	23	23	19	20	2	20	TVBZ

F) Opfer nach Altersgruppen und Geschlecht

Merkmal	Insgesamt	davon bei			
		vollendeter Straftat		versuchter Straftat	
		absolut	%	absolut	%
	1	2	3	4	5
Insgesamt					
männlich	387	358	92,5	29	7,5
weiblich	1.468	1.398	95,2	70	4,8
unter 6 Jahre					
männlich	22	21	95,5	1	4,5
weiblich	50	49	98,0	1	2,0
6 bis unter 14 Jahre					
männlich	277	250	90,3	27	9,7
weiblich	816	747	91,5	69	8,5
14 bis unter 18 Jahre					
männlich	39	39	100,0	0	0,0
weiblich	138	138	100,0	0	0,0
18 bis unter 21 Jahre					
männlich	6	6	100,0	0	0,0
weiblich	72	72	100,0	0	0,0
21 bis unter 60 Jahre					
männlich	41	40	97,6	1	2,4
weiblich	368	368	100,0	0	0,0
60 und mehr Jahre					
männlich	2	2	100,0	0	0,0
weiblich	24	24	100,0	0	0,0

Opfer nach Altersgruppen

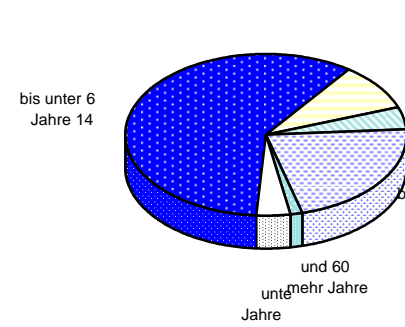

Opfer nach der Beziehung zum Tatverdächtigen

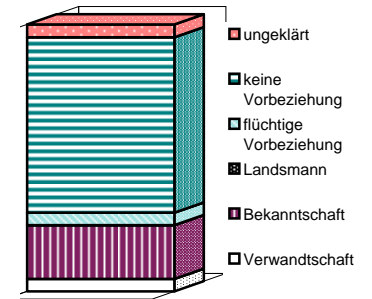

Einzeldaten siehe Tabellen F und G

G) Opfer nach der Beziehung zum Tatverdächtigen

Merkmal	Insgesamt	davon bei			
		vollendeter Straftat		versuchter Straftat	
		absolut	%	absolut	%
	1	2	3	4	5
Verwandtschaft					
männlich	19	19	100,0	0	0,0
weiblich	68	68	100,0	0	0,0
Bekanntschaft					
männlich	140	133	95,0	7	5,0
weiblich	233	223	95,7	10	4,3
Landsmann					
männlich	0	0	0,0	0	0,0
weiblich	1	1	100,0	0	0,0
flüchtige Vorbeziehung					
männlich	25	20	80,0	5	20,0
weiblich	60	55	91,7	5	8,3
keine Vorbeziehung					
männlich	178	163	91,6	15	8,4
weiblich	1.043	991	95,0	52	5,0
ungeklärt					
männlich	25	23	92,0	2	8,0
weiblich	63	60	95,2	3	4,8

Erfasste und aufgeklärte Straftaten - nach Kalenderjahren -

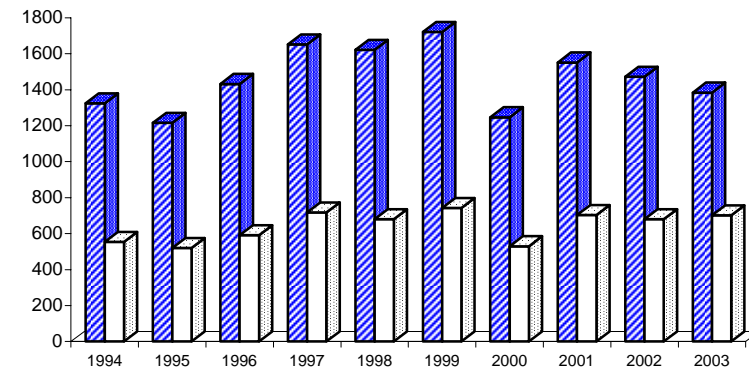

■ Erfasste Fälle □ aufgeklärte Fälle

Einzeldaten siehe Tabelle B

Berlin 2003

1310 +

A) Straftaten

Merkmal	Insgesamt		Veränderung zum Vorjahr	
	absolut	%	absolut	%
	1	2	3	4
Erfasste Fälle				
Insgesamt	789	100,0	-67	-7,8
darunter:				
- versuchte Fälle	77	9,8	-8	-9,4
- aufgeklärte Fälle	456	57,8	21	4,8
- mit Schußwaffe				
- gedroht	0	0,0	0	0,0
- geschossen	0	0,0	0	0,0
Aufgeklärte Fälle				
Insgesamt	456	100,0	21	4,8
darunter begangen:				
- von allein handelnden Tatverdächtigen	436	95,6	15	3,6
- von bereits in Erscheinung getretenen Tatverdächtigen	342	75,0	29	9,3
- von Konsumenten harter Drogen	3	0,7	-2	-40,0
- von Tatverdächtigen unter Alkoholeinfluß	54	11,8	3	5,9
- unter Mitführung einer Schußwaffe	2	0,4	1	100,0

B) Erfasste Fälle, Versuche und aufgeklärte Fälle nach Kalenderjahren

Jahr	Erfasste Fälle	Anteil an allen Straftaten %	Veränderung zum Vorjahr (von Sp. 1)		Versuche		Aufgeklärte Fälle		Häufigkeitszahl
			absolut	%	absolut	%	absolut	%	
1	2	3	4	5	6	7	8	9	
1994	875	0,2	-37	-4,1	102	11,7	392	44,8	25,2
1995	807	0,1	-68	-7,8	74	9,2	348	43,1	23,2
1996	895	0,2	88	10,9	87	9,7	380	42,5	25,8
1997	1.049	0,2	154	17,2	118	11,2	444	42,3	30,3
1998	1.037	0,2	-12	-1,1	106	10,2	465	44,8	30,3
1999	1.061	0,2	24	2,3	102	9,6	490	46,2	31,2
2000	715	0,1	-346	-32,6	62	8,7	345	48,3	21,1
2001	889	0,2	174	24,3	94	10,6	452	50,8	26,3
2002	856	0,1	-33	-3,7	85	9,9	435	50,8	25,3
2003	789	0,1	-67	-7,8	77	9,8	456	57,8	23,3

D) Sonstige Angaben zum Tatverdächtigen

Merkmal		Insgesamt		Veränderung zum Vorjahr	
		absolut	%	absolut	%
		1	2	3	4
Tatverdächtige	männl.	379	97,9	-10	-2,6
	weibl.	8	2,1	-10	-55,6
	insges.	387	100,0	-20	-4,9
darunter:					
- alleinhandelnde Tatverdächtige	männl.	350	92,3	0	0,0
	weibl.	3	37,5	-8	-72,7
	insges.	353	91,2	-8	-2,2
- als Tatverdächtige bereits in Erscheinung getretene Personen	männl.	269	71,0	12	4,7
	weibl.	4	50,0	-9	-69,2
	insges.	273	70,5	3	1,1
- Konsumenten harter Drogen	männl.	3	0,8	-2	-40,0
	weibl.	0	0,0	0	0,0
	insges.	3	0,8	-2	-40,0
- unter Alkohol- einfluß	männl.	42	11,1	-6	-12,5
	weibl.	1	12,5	-3	-75,0
	insges.	43	11,1	-9	-17,3
- Schußwaffe mitgeführt	männl.	2	0,5	1	100,0
	weibl.	0	0,0	0	0,0
	insges.	2	0,5	1	100,0

E) Nichtdeutsche Tatverdächtige nach dem Grund des Aufenthaltes

Grund des Aufenthaltes	Insgesamt		Veränderung zum Vorjahr	
	absolut	%	absolut	%
	1	2	3	4
Insgesamt	49	100,0	-17	-25,8
davon:				
- Illegal aufhältlich	0	0,0	-2	-100,0
- Legal aufhältlich	49	100,0	-15	-23,4
davon:				
- Tourist / Durchreisender	0	0,0	-2	-100,0
- Student / Schüler	0	0,0	-12	-100,0
- Arbeitnehmer	4	8,2	0	0,0
- Gewerbetreibender	0	0,0	-1	-100,0
- Asylbewerber	1	2,0	-4	-80,0
- Sonstige	44	89,8	4	10,0

C) Tatverdächtige nach Altersgruppen, Geschlecht und Staatsangehörigkeit (Tatverdächtigenbelastung)

Geschlecht	Insgesamt	Kinder			Jugendliche	Heranwachs.	Erwachsene							Geschlecht
		unter 8 Jahre	im Alter von ... bis unter ... Jahre			8 bis unter 21 Jahre	im Alter von ... bis unter ... Jahre					60 und mehr Jahre	21 und mehr Jahre	
			8 - 14	14 - 18	18 - 21		21 - 25	25 - 30	30 - 40	40 - 50	50 - 60			
1	2	3	4	5	6	7	8	9	10	11	12	13		
Alle Staatsangehörigkeiten														100,0 %
männlich	379	3	26	57	28	111	28	24	77	79	37	20	265	männlich
%	97,9	0,8	6,9	15,0	7,4	29,3	7,4	6,3	20,3	20,8	9,8	5,3	69,9	%
TVBZ	25	x	30	79	50	52	32	21	26	30	18	6	20	TVBZ
weiblich	8	0	1	1	0	2	0	3	1	2	0	0	6	weiblich
%	2,1	0,0	12,5	12,5	0,0	25,0	0,0	37,5	12,5	25,0	0,0	0,0	75,0	%
TVBZ	0	x	1	1	0	1	0	3	0	1	0	0	0	TVBZ
insgesamt	387	3	27	58	28	113	28	27	78	81	37	20	271	insgesamt
%	100,0	0,8	7,0	15,0	7,2	29,2	7,2	7,0	20,2	20,9	9,6	5,2	70,0	%
TVBZ	12	x	16	41	25	27	15	12	14	16	9	3	10	TVBZ
Deutsche														87,3%
männlich	330	2	25	50	24	99	21	20	67	74	27	20	229	männlich
%	97,6	0,6	7,6	15,2	7,3	30,0	6,4	6,1	20,3	22,4	8,2	6,1	69,4	%
TVBZ	25	x	35	80	50	54	29	23	28	32	15	7	21	TVBZ
weiblich	8	0	1	1	0	2	0	3	1	2	0	0	6	weiblich
%	2,4	0,0	12,5	12,5	0,0	25,0	0,0	37,5	12,5	25,0	0,0	0,0	75,0	%
TVBZ	1	x	1	2	0	1	0	3	0	1	0	0	0	TVBZ
insgesamt	338	2	26	51	24	101	21	23	68	76	27	20	235	insgesamt
%	100,0	0,6	7,7	15,1	7,1	29,9	6,2	6,8	20,1	22,5	8,0	5,9	69,5	%
TVBZ	12	x	19	42	25	28	14	13	15	17	7	3	10	TVBZ
Nichtdeutsche														12,7 %
männlich	49	1	1	7	4	12	7	4	10	5	10	0	36	männlich
%	100,0	2,0	2,0	14,3	8,2	24,5	14,3	8,2	20,4	10,2	20,4	0,0	73,5	%
TVBZ	22	x	7	70	52	37	45	15	17	13	40	0	19	TVBZ
weiblich	0	0	0	0	0	0	0	0	0	0	0	0	0	weiblich
%	0,0	0,0	0,0	0,0	0,0	0,0	0,0	0,0	0,0	0,0	0,0	0,0	0,0	%
TVBZ	0	x	0	0	0	0	0	0	0	0	0	0	0	TVBZ
insgesamt	49	1	1	7	4	12	7	4	10	5	10	0	36	insgesamt
%	100,0	2,0	2,0	14,3	8,2	24,5	14,3	8,2	20,4	10,2	20,4	0,0	73,5	%
TVBZ	12	x	4	37	26	19	22	8	9	7	20	0	10	TVBZ
darunter: Nichtdeutsche (ohne Illegale, Touristen - Durchreisende)														12,7 %
männlich	49	1	1	7	4	12	7	4	10	5	10	0	36	männlich
%	100,0	2,0	2,0	14,3	8,2	24,5	14,3	8,2	20,4	10,2	20,4	0,0	73,5	%
TVBZ	22	x	7	70	52	37	45	15	17	13	40	0	19	TVBZ
weiblich	0	0	0	0	0	0	0	0	0	0	0	0	0	weiblich
%	0,0	0,0	0,0	0,0	0,0	0,0	0,0	0,0	0,0	0,0	0,0	0,0	0,0	%
TVBZ	0	x	0	0	0	0	0	0	0	0	0	0	0	TVBZ
insgesamt	49	1	1	7	4	12	7	4	10	5	10	0	36	insgesamt
%	100,0	2,0	2,0	14,3	8,2	24,5	14,3	8,2	20,4	10,2	20,4	0,0	73,5	%
TVBZ	12	x	4	37	26	19	22	8	9	7	20	0	10	TVBZ

F) Opfer nach Altersgruppen und Geschlecht

Merkmal	Insgesamt	davon bei				
		vollendeter Straftat		versuchter Straftat		
		absolut	%	absolut	%	
	1	2	3	4	5	
Insgesamt						
männlich	289	261	90,3	28	9,7	
weiblich	864	794	91,9	70	8,1	
unter 6 Jahre						
männlich	21	20	95,2	1	4,8	
weiblich	50	49	98,0	1	2,0	
6 bis unter 14 Jahre						
männlich	268	241	89,9	27	10,1	
weiblich	814	745	91,5	69	8,5	
14 bis unter 18 Jahre						
männlich	0	0	0,0	0	0,0	
weiblich	0	0	0,0	0	0,0	
18 bis unter 21 Jahre						
männlich	0	0	0,0	0	0,0	
weiblich	0	0	0,0	0	0,0	
21 bis unter 60 Jahre						
männlich	0	0	0,0	0	0,0	
weiblich	0	0	0,0	0	0,0	
60 und mehr Jahre						
männlich	0	0	0,0	0	0,0	
weiblich	0	0	0,0	0	0,0	

Opfer nach Altersgruppen

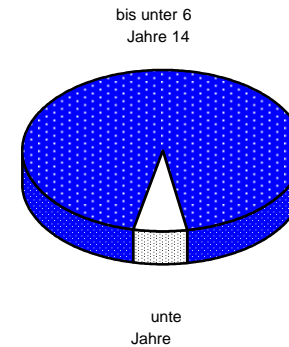

Opfer nach der Beziehung zum Tatverdächtigen

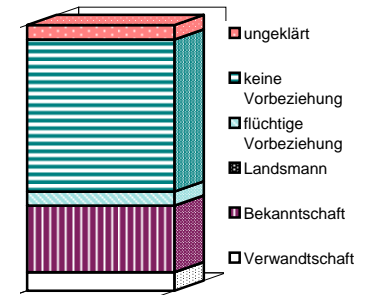

Einzeldaten siehe Tabellen F und G

G) Opfer nach der Beziehung zum Tatverdächtigen

Merkmal	Insgesamt	davon bei				
		vollendeter Straftat		versuchter Straftat		
		absolut	%	absolut	%	
	1	2	3	4	5	
Verwandtschaft						
männlich	17	17	100,0	0	0,0	
weiblich	63	63	100,0	0	0,0	
Bekanntschaft						
männlich	119	113	95,0	6	5,0	
weiblich	170	160	94,1	10	5,9	
Landsmann						
männlich	0	0	0,0	0	0,0	
weiblich	1	1	100,0	0	0,0	
flüchtige Vorbeziehung						
männlich	21	16	76,2	5	23,8	
weiblich	40	35	87,5	5	12,5	
keine Vorbeziehung						
männlich	117	102	87,2	15	12,8	
weiblich	543	491	90,4	52	9,6	
ungeklärt						
männlich	15	13	86,7	2	13,3	
weiblich	47	44	93,6	3	6,4	

Erfasste und aufgeklärte Straftaten - nach Kalenderjahren -

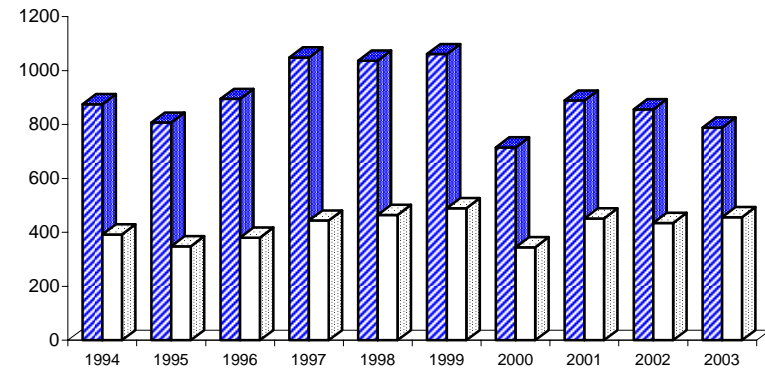

■ Erfasste Fälle □ aufgeklärte Fälle

Einzeldaten siehe Tabelle B

A) Straftaten

Merkmal	Insgesamt		Veränderung zum Vorjahr	
	absolut	%	absolut	%
	1	2	3	4
Erfasste Fälle				
Insgesamt	488	100,0	-13	-2,6
darunter:				
- versuchte Fälle	73	15,0	-5	-6,4
- aufgeklärte Fälle	327	67,0	16	5,1
- mit Schußwaffe				
- gedroht	0	0,0	0	0,0
- geschossen	0	0,0	0	0,0
Aufgeklärte Fälle				
Insgesamt	327	100,0	16	5,1
darunter begangen:				
- von allein handelnden Tatverdächtigen	327	100,0	16	5,1
- von bereits in Erscheinung getretenen Tatverdächtigen	237	72,5	23	10,7
- von Konsumenten harter Drogen	1	0,3	-4	-80,0
- von Tatverdächtigen unter Alkoholeinfluß	34	10,4	1	3,0
- unter Mitführung einer Schußwaffe	1	0,3	0	0,0

B) Erfasste Fälle, Versuche und aufgeklärte Fälle nach Kalenderjahren

Jahr	Erfasste Fälle	Anteil an allen Straftaten %	Veränderung zum Vorjahr (von Sp. 1)		Versuche		Aufgeklärte Fälle		Häufigkeitszahl
			absolut	%	absolut	%	absolut	%	
			3	4	5	6	7	8	
1994	*	*	*	*	*	*	*	*	*
1995	*	*	*	*	*	*	*	*	*
1996	*	*	*	*	*	*	*	*	*
1997	*	*	*	*	*	*	*	*	*
1998	*	*	*	*	*	*	*	*	*
1999	605	0,1	605	0,0	94	15,5	328	54,2	17,8
2000	426	0,1	-179	-29,6	60	14,1	241	56,6	12,6
2001	492	0,1	66	15,5	89	18,1	304	61,8	14,5
2002	501	0,1	9	1,8	78	15,6	311	62,1	14,8
2003	488	0,1	-13	-2,6	73	15,0	327	67,0	14,4

C) Tatverdächtige nach Altersgruppen und Geschlecht

Geschlecht	Insgesamt	Kinder				Heranw.	Erwachsene
		unter 8 Jahre	im Alter		18 - 21		
			von ...	bis unter ...			
1	2	3	4	5	6		
Alle Staatsangehörigkeiten							
männlich	264	3	17	44	16	184	
%	98,9	1,1	6,4	16,7	6,1	69,7	
TVBZ	17	x	20	61	29	14	
weiblich	3	0	1	1	0	1	
%	1,1	0,0	33,3	33,3	0,0	33,3	
TVBZ	0	x	1	1	0	0	
insgesamt	267	3	18	45	16	185	
%	100,0	1,1	6,7	16,9	6,0	69,3	
TVBZ	8	x	11	32	14	7	
darunter:							
Nicht-deutsche	34	1	1	6	2	24	

F) Opfer nach Altersgruppen und Geschlecht

Merkmal	Insgesamt	davon bei				
		vollendeter Straftat		versuchter Straftat		
		absolut	%	absolut	%	%
1	2	3	4	5		
Insgesamt						
männlich	179	152	84,9	27	15,1	
weiblich	458	393	85,8	65	14,2	
unter 6 Jahre						
männlich	15	14	93,3	1	6,7	
weiblich	35	34	97,1	1	2,9	
6 bis unter 14 Jahre						
männlich	164	138	84,1	26	15,9	
weiblich	423	359	84,9	64	15,1	
14 bis unter 18 Jahre						
männlich	0	0	0,0	0	0,0	
weiblich	0	0	0,0	0	0,0	
18 bis unter 21 Jahre						
männlich	0	0	0,0	0	0,0	
weiblich	0	0	0,0	0	0,0	
21 bis unter 60 Jahre						
männlich	0	0	0,0	0	0,0	
weiblich	0	0	0,0	0	0,0	
60 und mehr Jahre						
männlich	0	0	0,0	0	0,0	
weiblich	0	0	0,0	0	0,0	

Noch: Sexueller Missbrauch von Kindern (§§ 176, 176a und 176b StGB)
- Exhibitionistische/ sexuelle Handlungen vor Kindern
(§ 176 Abs. 3 Nr. 1 StGB)

Berlin 2003

1312

A) Straftaten

Merkmal	Insgesamt		Veränderung zum Vorjahr	
	absolut	%	absolut	%
	1	2	3	4
Erfasste Fälle				
Insgesamt	193	100,0	-71	-26,9
darunter:				
- versuchte Fälle	3	1,6	-2	-40,0
- aufgeklärte Fälle	33	17,1	-12	-26,7
- mit Schusswaffe				
- gedroht	0	0,0	0	0,0
- geschossen	0	0,0	0	0,0
Aufgeklärte Fälle				
Insgesamt	33	100,0	-12	-26,7
darunter begangen:				
- von allein handelnden Tatverdächtigen	32	97,0	-12	-27,3
- von bereits in Erscheinung getretenen Tatverdächtigen	28	84,8	-4	-12,5
- von Konsumenten harter Drogen	1	3,0	1	0,0
- von Tatverdächtigen unter Alkoholeinfluß	5	15,2	-4	-44,4
- unter Mitführung einer Schusswaffe	0	0,0	0	0,0

B) Erfasste Fälle, Versuche und aufgeklärte Fälle nach Kalenderjahren

Jahr	Erfasste Fälle	Anteil an allen Straftaten %	Veränderung zum Vorjahr (von Sp. 1)		Versuche		Aufgeklärte Fälle		Häufigkeitszahl
			absolut	%	absolut	%	absolut	%	
			3	4	5	6	7	8	
1994	*	*	*	*	*	*	*	*	*
1995	*	*	*	*	*	*	*	*	*
1996	*	*	*	*	*	*	*	*	*
1997	*	*	*	*	*	*	*	*	*
1998	*	*	*	*	*	*	*	*	*
1999	351	0,1	351	0,0	6	1,7	71	20,2	10,3
2000	223	0,0	-128	-36,5	1	0,4	48	21,5	6,6
2001	293	0,1	70	31,4	3	1,0	63	21,5	8,7
2002	264	0,0	-29	-9,9	5	1,9	45	17,0	7,8
2003	193	0,0	-71	-26,9	3	1,6	33	17,1	5,7

C) Tatverdächtige nach Altersgruppen und Geschlecht

Geschlecht	Insgesamt	Kinder		Jugendl.	Heranw.	Erwachsene
		unter 8 Jahre	im Alter von ... bis unter ... Jahre		18 - 21	21 und mehr Jahre
			8 - 14	14 - 18		
	1	2	3	4	5	6
Alle Staatsangehörigkeiten						
männlich	31	0	3	2	0	26
%	100,0	0,0	9,7	6,5	0,0	83,9
TVBZ	2	x	3	3	0	2
weiblich	0	0	0	0	0	0
%	0,0	0,0	0,0	0,0	0,0	0,0
TVBZ	0	x	0	0	0	0
insgesamt	31	0	3	2	0	26
%	100,0	0,0	9,7	6,5	0,0	83,9
TVBZ	1	x	2	1	0	1
darunter:						
Nicht-deutsche	4	0	0	0	0	4

F) Opfer nach Altersgruppen und Geschlecht

Merkmal	Insgesamt	davon bei			
		vollendeter Straftat		versuchter Straftat	
		absolut	%	absolut	%
	1	2	3	4	5
Insgesamt					
männlich	53	52	98,1	1	1,9
weiblich	310	307	99,0	3	1,0
unter 6 Jahre					
männlich	3	3	100,0	0	0,0
weiblich	10	10	100,0	0	0,0
6 bis unter 14 Jahre					
männlich	50	49	98,0	1	2,0
weiblich	300	297	99,0	3	1,0
14 bis unter 18 Jahre					
männlich	0	0	0,0	0	0,0
weiblich	0	0	0,0	0	0,0
18 bis unter 21 Jahre					
männlich	0	0	0,0	0	0,0
weiblich	0	0	0,0	0	0,0
21 bis unter 60 Jahre					
männlich	0	0	0,0	0	0,0
weiblich	0	0	0,0	0	0,0
60 und mehr Jahre					
männlich	0	0	0,0	0	0,0
weiblich	0	0	0,0	0	0,0

**Noch: Sexueller Missbrauch von Kindern (§§ 176, 176a und 176b StGB)
- Sexuelle Handlungen nach § 176 Abs. 3 Nr. 2 StGB**

Berlin 2003

1313

A) Straftaten

Merkmal	Insgesamt		Veränderung zum Vorjahr	
	absolut	%	absolut	%
	1	2	3	4
Erfasste Fälle				
Insgesamt	2	100,0	0	0,0
darunter:				
- versuchte Fälle	0	0,0	0	0,0
- aufgeklärte Fälle	2	100,0	-1	-33,3
- mit Schußwaffe				
- gedroht	0	0,0	0	0,0
- geschossen	0	0,0	0	0,0
Aufgeklärte Fälle				
Insgesamt	2	100,0	-1	-33,3
darunter begangen:				
- von allein handelnden Tatverdächtigen	2	100,0	-1	-33,3
- von bereits in Erscheinung getretenen Tatverdächtigen	2	100,0	-1	-33,3
- von Konsumenten harter Drogen	0	0,0	0	0,0
- von Tatverdächtigen unter Alkoholeinfluß	1	50,0	1	0,0
- unter Mitführung einer Schußwaffe	0	0,0	0	0,0

B) Erfasste Fälle, Versuche und aufgeklärte Fälle nach Kalenderjahren

Jahr	Erfasste Fälle	Anteil an allen Straftaten %	Veränderung zum Vorjahr (von Sp. 1)		Versuche		Aufgeklärte Fälle		Häufigkeitszahl
			absolut	%	absolut	%	absolut	%	
			3	4	5	6	7	8	
1994	*	*	*	*	*	*	*	*	*
1995	*	*	*	*	*	*	*	*	*
1996	*	*	*	*	*	*	*	*	*
1997	*	*	*	*	*	*	*	*	*
1998	*	*	*	*	*	*	*	*	*
1999	5	0,0	5	0,0	0	0,0	4	80,0	0,1
2000	2	0,0	-3	-60,0	0	0,0	1	50,0	0,1
2001	5	0,0	3	150,0	0	0,0	2	40,0	0,1
2002	2	0,0	-3	-60,0	0	0,0	3	150,0	0,1
2003	2	0,0	0	0,0	0	0,0	2	100,0	0,1

C) Tatverdächtige nach Altersgruppen und Geschlecht

Geschlecht	Insgesamt	Kinder		Jugendl.	Heranw.	Erwachsene
		im Alter				21 und mehr Jahre
		unter 8 Jahre	von ... 8 - 14	bis unter ... 14 - 18	18 - 21 Jahre	
	1	2	3	4	5	6
Alle Staatsangehörigkeiten						
männlich	2	0	0	0	0	2
%	100,0	0,0	0,0	0,0	0,0	100,0
TVBZ	0	x	0	0	0	0
weiblich	0	0	0	0	0	0
%	0,0	0,0	0,0	0,0	0,0	0,0
TVBZ	0	x	0	0	0	0
insgesamt	2	0	0	0	0	2
%	100,0	0,0	0,0	0,0	0,0	100,0
TVBZ	0	x	0	0	0	0
darunter:						
Nicht-deutsche	1	0	0	0	0	1

F) Opfer nach Altersgruppen und Geschlecht

Merkmal	Insgesamt	davon bei			
		vollendeter Straftat		versuchter Straftat	
		absolut	%	absolut	%
	1	2	3	4	5
Insgesamt					
männlich	1	1	100,0	0	0,0
weiblich	1	1	100,0	0	0,0
unter 6 Jahre					
männlich	0	0	0,0	0	0,0
weiblich	0	0	0,0	0	0,0
6 bis unter 14 Jahre					
männlich	1	1	100,0	0	0,0
weiblich	1	1	100,0	0	0,0
14 bis unter 18 Jahre					
männlich	0	0	0,0	0	0,0
weiblich	0	0	0,0	0	0,0
18 bis unter 21 Jahre					
männlich	0	0	0,0	0	0,0
weiblich	0	0	0,0	0	0,0
21 bis unter 60 Jahre					
männlich	0	0	0,0	0	0,0
weiblich	0	0	0,0	0	0,0
60 und mehr Jahre					
männlich	0	0	0,0	0	0,0
weiblich	0	0	0,0	0	0,0

A) Straftaten

Merkmal	Insgesamt		Veränderung zum Vorjahr	
	absolut	%	absolut	%
	1	2	3	4
Erfasste Fälle				
Insgesamt	25	100,0	-4	-13,8
darunter:				
- versuchte Fälle	0	0,0	0	0,0
- aufgeklärte Fälle	19	76,0	-2	-9,5
- mit Schußwaffe				
- gedroht	0	0,0	0	0,0
- geschossen	0	0,0	0	0,0
Aufgeklärte Fälle				
Insgesamt	19	100,0	-2	-9,5
darunter begangen:				
- von allein handelnden Tatverdächtigen	18	94,7	0	0,0
- von bereits in Erscheinung getretenen Tatverdächtigen	16	84,2	-4	-20,0
- von Konsumenten harter Drogen	0	0,0	0	0,0
- von Tatverdächtigen unter Alkoholeinfluß	3	15,8	2	200,0
- unter Mitführung einer Schußwaffe	0	0,0	0	0,0

B) Erfasste Fälle, Versuche und aufgeklärte Fälle nach Kalenderjahren

Jahr	Erfasste Fälle	Anteil an allen Straftaten %	Veränderung zum Vorjahr (von Sp. 1)		Versuche		Aufgeklärte Fälle		Häufigkeitszahl
			absolut	%	absolut	%	absolut	%	
			3	4	5	6	7	8	
1994	*	*	*	*	*	*	*	*	*
1995	*	*	*	*	*	*	*	*	*
1996	*	*	*	*	*	*	*	*	*
1997	*	*	*	*	*	*	*	*	*
1998	*	*	*	*	*	*	*	*	*
1999	26	0,0	26	0,0	0	0,0	20	76,9	0,8
2000	15	0,0	-11	-42,3	0	0,0	10	66,7	0,4
2001	20	0,0	5	33,3	0	0,0	11	55,0	0,6
2002	29	0,0	9	45,0	0	0,0	21	72,4	0,9
2003	25	0,0	-4	-13,8	0	0,0	19	76,0	0,7

C) Tatverdächtige nach Altersgruppen und Geschlecht

Geschlecht	Insgesamt	Kinder		Jugendl.	Heranw.	Erwachsene
		unter 8 Jahre	im Alter von ... bis unter ... Jahre		18 - 21	21 und mehr Jahre
			8 - 14	14 - 18		
	1	2	3	4	5	6
Alle Staatsangehörigkeiten						
männlich	11	0	0	0	1	10
%	91,7	0,0	0,0	0,0	9,1	90,9
TVBZ	1	x	0	0	2	1
weiblich	1	0	0	0	0	1
%	8,3	0,0	0,0	0,0	0,0	100,0
TVBZ	0	x	0	0	0	0
insgesamt	12	0	0	0	1	11
%	100,0	0,0	0,0	0,0	8,3	91,7
TVBZ	0	x	0	0	1	0
darunter:						
Nicht-deutsche	3	0	0	0	0	3

F) Opfer nach Altersgruppen und Geschlecht

Merkmal	Insgesamt	davon bei				
		vollendeter Straftat		versuchter Straftat		%
		absolut	%	absolut	%	
	1	2	3	4	5	
Insgesamt						
männlich	14	14	100,0	0	0,0	
weiblich	25	25	100,0	0	0,0	
unter 6 Jahre						
männlich	0	0	0,0	0	0,0	
weiblich	0	0	0,0	0	0,0	
6 bis unter 14 Jahre						
männlich	14	14	100,0	0	0,0	
weiblich	25	25	100,0	0	0,0	
14 bis unter 18 Jahre						
männlich	0	0	0,0	0	0,0	
weiblich	0	0	0,0	0	0,0	
18 bis unter 21 Jahre						
männlich	0	0	0,0	0	0,0	
weiblich	0	0	0,0	0	0,0	
21 bis unter 60 Jahre						
männlich	0	0	0,0	0	0,0	
weiblich	0	0	0,0	0	0,0	
60 und mehr Jahre						
männlich	0	0	0,0	0	0,0	
weiblich	0	0	0,0	0	0,0	

Noch: Sexueller Missbrauch von Kindern (§§ 176, 176a und 176b StGB)
- Vollzug des Beischlafs mit einem Kind oder anderer Handlungen
nach § 176a Abs. 1 Nr. 1 StGB

Berlin 2003

1315

A) Straftaten

Merkmal	Insgesamt		Veränderung zum Vorjahr	
	absolut	%	absolut	%
	1	2	3	4
Erfasste Fälle				
Insgesamt	6	100,0	-1	-14,3
darunter:				
- versuchte Fälle	0	0,0	0	0,0
- aufgeklärte Fälle	6	100,0	-1	-14,3
- mit Schußwaffe				
- gedroht	0	0,0	0	0,0
- geschossen	0	0,0	0	0,0
Aufgeklärte Fälle				
Insgesamt	6	100,0	-1	-14,3
darunter begangen:				
- von allein handelnden Tatverdächtigen	6	100,0	-1	-14,3
- von bereits in Erscheinung getretenen Tatverdächtigen	4	66,7	-2	-33,3
- von Konsumenten harter Drogen	0	0,0	0	0,0
- von Tatverdächtigen unter Alkoholeinfluß	1	16,7	0	0,0
- unter Mitführung einer Schußwaffe	0	0,0	0	0,0

B) Erfasste Fälle, Versuche und aufgeklärte Fälle nach Kalenderjahren

Jahr	Erfasste Fälle	Anteil an allen Straftaten %	Veränderung zum Vorjahr (von Sp. 1)		Versuche		Aufgeklärte Fälle		Häufigkeitszahl
			absolut	%	absolut	%	absolut	%	
			3	4	5	6	7	8	
1994	*	*	*	*	*	*	*	*	*
1995	*	*	*	*	*	*	*	*	*
1996	*	*	*	*	*	*	*	*	*
1997	*	*	*	*	*	*	*	*	*
1998	*	*	*	*	*	*	*	*	*
1999	23	0,0	23	0,0	1	4,3	20	87,0	0,7
2000	13	0,0	-10	-43,5	0	0,0	11	84,6	0,4
2001	15	0,0	2	15,4	0	0,0	12	80,0	0,4
2002	7	0,0	-8	-53,3	0	0,0	7	100,0	0,2
2003	6	0,0	-1	-14,3	0	0,0	6	100,0	0,2

C) Tatverdächtige nach Altersgruppen und Geschlecht

Geschlecht	Insgesamt	Kinder		Jugendl.	Heranw.	Erwachsene
		im Alter				21 und mehr Jahre
		unter 8 Jahre	von ... bis unter ... Jahre	14 - 18	18 - 21	
	1	2	3	4	5	6
Alle Staatsangehörigkeiten						
männlich	6	0	0	0	0	6
%	100,0	0,0	0,0	0,0	0,0	100,0
TVBZ	0	x	0	0	0	0
weiblich	0	0	0	0	0	0
%	0,0	0,0	0,0	0,0	0,0	0,0
TVBZ	0	x	0	0	0	0
insgesamt	6	0	0	0	0	6
%	100,0	0,0	0,0	0,0	0,0	100,0
TVBZ	0	x	0	0	0	0
darunter:						
Nicht-deutsche	0	0	0	0	0	0

F) Opfer nach Altersgruppen und Geschlecht

Merkmal	Insgesamt	davon bei			
		vollendeter Straftat		versuchter Straftat	
		absolut	%	absolut	%
	1	2	3	4	5
Insgesamt					
männlich	2	2	100,0	0	0,0
weiblich	5	5	100,0	0	0,0
unter 6 Jahre					
männlich	0	0	0,0	0	0,0
weiblich	0	0	0,0	0	0,0
6 bis unter 14 Jahre					
männlich	2	2	100,0	0	0,0
weiblich	5	5	100,0	0	0,0
14 bis unter 18 Jahre					
männlich	0	0	0,0	0	0,0
weiblich	0	0	0,0	0	0,0
18 bis unter 21 Jahre					
männlich	0	0	0,0	0	0,0
weiblich	0	0	0,0	0	0,0
21 bis unter 60 Jahre					
männlich	0	0	0,0	0	0,0
weiblich	0	0	0,0	0	0,0
60 und mehr Jahre					
männlich	0	0	0,0	0	0,0
weiblich	0	0	0,0	0	0,0

Noch: Sexueller Missbrauch von Kindern (§§ 176, 176a und 176b StGB)
- Schwerer sexueller Missbrauch von Kindern zur Herstellung und Verbreitung
pornographischer Schriften (§ 176a Abs. 2 StGB)

Berlin 2003

1316

A) Straftaten

Merkmal	Insgesamt		Veränderung zum Vorjahr	
	absolut	%	absolut	%
	1	2	3	4
Erfasste Fälle				
Insgesamt	17	100,0	6	54,5
darunter:				
- versuchte Fälle	1	5,9	0	0,0
- aufgeklärte Fälle	14	82,4	7	100,0
- mit Schußwaffe				
- gedroht	0	0,0	0	0,0
- geschossen	0	0,0	0	0,0
Aufgeklärte Fälle				
Insgesamt	14	100,0	7	100,0
darunter begangen:				
- von allein handelnden Tatverdächtigen	13	92,9	7	116,7
- von bereits in Erscheinung getretenen Tatverdächtigen	10	71,4	5	100,0
- von Konsumenten harter Drogen	0	0,0	0	0,0
- von Tatverdächtigen unter Alkoholeinfluß	1	7,1	1	0,0
- unter Mitführung einer Schußwaffe	0	0,0	0	0,0

B) Erfasste Fälle, Versuche und aufgeklärte Fälle nach Kalenderjahren

Jahr	Erfasste Fälle	Anteil an allen Straftaten %	Veränderung zum Vorjahr (von Sp. 1)		Versuche		Aufgeklärte Fälle		Häufigkeitszahl
			absolut	%	absolut	%	absolut	%	
			3	4	5	6	7	8	
1994	*	*	*	*	*	*	*	*	*
1995	*	*	*	*	*	*	*	*	*
1996	*	*	*	*	*	*	*	*	*
1997	*	*	*	*	*	*	*	*	*
1998	*	*	*	*	*	*	*	*	*
1999	21	0,0	21	0,0	1	4,8	20	95,2	0,6
2000	10	0,0	-11	-52,4	0	0,0	11	110,0	0,3
2001	17	0,0	7	70,0	0	0,0	16	94,1	0,5
2002	11	0,0	-6	-35,3	1	9,1	7	63,6	0,3
2003	17	0,0	6	54,5	1	5,9	14	82,4	0,5

C) Tatverdächtige nach Altersgruppen und Geschlecht

Geschlecht	Insgesamt	Kinder		Jugendl.	Heranw.	Erwachsene
		im Alter		18 - 21	21 und mehr Jahre	
		unter 8 Jahre	von ... bis unter ... Jahre			
	1	2	3	4	5	6
Alle Staatsangehörigkeiten						
männlich	15	0	0	1	1	13
%	88,2	0,0	0,0	6,7	6,7	86,7
TVBZ	1	x	0	1	2	1
weiblich	2	0	0	0	0	2
%	11,8	0,0	0,0	0,0	0,0	100,0
TVBZ	0	x	0	0	0	0
insgesamt	17	0	0	1	1	15
%	100,0	0,0	0,0	5,9	5,9	88,2
TVBZ	1	x	0	1	1	1
darunter:						
Nicht-deutsche	2	0	0	0	0	2

F) Opfer nach Altersgruppen und Geschlecht

Merkmal	Insgesamt	davon bei			
		vollendeter Straftat		versuchter Straftat	
		absolut	%	absolut	%
	1	2	3	4	5
Insgesamt					
männlich	11	11	100,0	0	0,0
weiblich	16	14	87,5	2	12,5
unter 6 Jahre					
männlich	2	2	100,0	0	0,0
weiblich	0	0	0,0	0	0,0
6 bis unter 14 Jahre					
männlich	9	9	100,0	0	0,0
weiblich	16	14	87,5	2	12,5
14 bis unter 18 Jahre					
männlich	0	0	0,0	0	0,0
weiblich	0	0	0,0	0	0,0
18 bis unter 21 Jahre					
männlich	0	0	0,0	0	0,0
weiblich	0	0	0,0	0	0,0
21 bis unter 60 Jahre					
männlich	0	0	0,0	0	0,0
weiblich	0	0	0,0	0	0,0
60 und mehr Jahre					
männlich	0	0	0,0	0	0,0
weiblich	0	0	0,0	0	0,0

Noch: Sexueller Missbrauch von Kindern (§§ 176, 176a und 176b StGB)
- Sonstiger schwerer sexueller Missbrauch von Kindern
nach § 176a StGB

Berlin 2003

1317

A) Straftaten

Merkmal	Insgesamt		Veränderung zum Vorjahr	
	absolut	%	absolut	%
	1	2	3	4
Erfasste Fälle				
Insgesamt	58	100,0	16	38,1
darunter:				
- versuchte Fälle	0	0,0	-1	-100,0
- aufgeklärte Fälle	55	94,8	14	34,1
- mit Schußwaffe				
- gedroht	0	0,0	0	0,0
- geschossen	0	0,0	0	0,0
Aufgeklärte Fälle				
Insgesamt	55	100,0	14	34,1
darunter begangen:				
- von allein handelnden Tatverdächtigen	38	69,1	6	18,8
- von bereits in Erscheinung getretenen Tatverdächtigen	45	81,8	12	36,4
- von Konsumenten harter Drogen	1	1,8	1	0,0
- von Tatverdächtigen unter Alkoholeinfluß	9	16,4	2	28,6
- unter Mitführung einer Schußwaffe	1	1,8	1	0,0

B) Erfasste Fälle, Versuche und aufgeklärte Fälle nach Kalenderjahren

Jahr	Erfasste Fälle	Anteil an allen Straftaten %	Veränderung zum Vorjahr (von Sp. 1)		Versuche		Aufgeklärte Fälle		Häufigkeitszahl
			absolut	%	absolut	%	absolut	%	
			3	4	5	6	7	8	
1994	*	*	*	*	*	*	*	*	*
1995	*	*	*	*	*	*	*	*	*
1996	*	*	*	*	*	*	*	*	*
1997	*	*	*	*	*	*	*	*	*
1998	*	*	*	*	*	*	*	*	*
1999	30	0,0	30	0,0	0	0,0	27	90,0	0,9
2000	26	0,0	-4	-13,3	1	3,8	23	88,5	0,8
2001	47	0,0	21	80,8	2	4,3	44	93,6	1,4
2002	42	0,0	-5	-10,6	1	2,4	41	97,6	1,2
2003	58	0,0	16	38,1	0	0,0	55	94,8	1,7

C) Tatverdächtige nach Altersgruppen und Geschlecht

Geschlecht	Insgesamt	Kinder		Jugendl.	Heranw.	Erwachsene
		unter 8 Jahre	im Alter von ... bis unter ... Jahre			21 und mehr Jahre
			8 - 14	14 - 18	18 - 21	
	1	2	3	4	5	6
Alle Staatsangehörigkeiten						
männlich	62	0	6	12	10	34
%	96,9	0,0	9,7	19,4	16,1	54,8
TVBZ	4	x	7	17	18	3
weiblich	2	0	0	0	0	2
%	3,1	0,0	0,0	0,0	0,0	100,0
TVBZ	0	x	0	0	0	0
insgesamt	64	0	6	12	10	36
%	100,0	0,0	9,4	18,8	15,6	56,3
TVBZ	2	x	4	8	9	1
darunter:						
Nicht-deutsche	7	0	0	1	2	4

F) Opfer nach Altersgruppen und Geschlecht

Merkmal	Insgesamt	davon bei			
		vollendeter Straftat		versuchter Straftat	
		absolut	%	absolut	%
	1	2	3	4	5
Insgesamt					
männlich	29	29	100,0	0	0,0
weiblich	49	49	100,0	0	0,0
unter 6 Jahre					
männlich	1	1	100,0	0	0,0
weiblich	5	5	100,0	0	0,0
6 bis unter 14 Jahre					
männlich	28	28	100,0	0	0,0
weiblich	44	44	100,0	0	0,0
14 bis unter 18 Jahre					
männlich	0	0	0,0	0	0,0
weiblich	0	0	0,0	0	0,0
18 bis unter 21 Jahre					
männlich	0	0	0,0	0	0,0
weiblich	0	0	0,0	0	0,0
21 bis unter 60 Jahre					
männlich	0	0	0,0	0	0,0
weiblich	0	0	0,0	0	0,0
60 und mehr Jahre					
männlich	0	0	0,0	0	0,0
weiblich	0	0	0,0	0	0,0

Exhibitionistische Handlungen und Erregung öffentlichen Ärgernisses (§§ 183, 183a StGB)

Berlin 2003

1320

A) Straftaten

Merkmal	Insgesamt		Veränderung zum Vorjahr	
	absolut	%	absolut	%
	1	2	3	4
Erfasste Fälle				
Insgesamt	475	100,0	-34	-6,7
darunter:				
- versuchte Fälle	0	0,0	0	0,0
- aufgeklärte Fälle	160	33,7	1	0,6
- mit Schußwaffe				
- gedroht	0	0,0	0	0,0
- geschossen	0	0,0	0	0,0
Aufgeklärte Fälle				
Insgesamt	160	100,0	1	0,6
darunter begangen:				
- von allein handelnden Tatverdächtigen	158	98,8	8	5,3
- von bereits in Erscheinung getretenen Tatverdächtigen	116	72,5	4	3,6
- von Konsumenten harter Drogen	5	3,1	2	66,7
- von Tatverdächtigen unter Alkoholeinfluß	24	15,0	-15	-38,5
- unter Mitführung einer Schußwaffe	0	0,0	0	0,0

B) Erfasste Fälle, Versuche und aufgeklärte Fälle nach Kalenderjahren

Jahr	Erfasste Fälle	Anteil an allen Straftaten %	Veränderung zum Vorjahr (von Sp. 1)		Versuche		Aufgeklärte Fälle		Häufigkeitszahl
			absolut	%	absolut	%	absolut	%	
			3	4	5	6	7	8	
1994	412	0,1	-18	-4,2	0	0,0	133	32,3	11,9
1995	349	0,1	-63	-15,3	0	0,0	120	34,4	10,1
1996	445	0,1	96	27,5	0	0,0	142	31,9	12,8
1997	482	0,1	37	8,3	0	0,0	182	37,8	13,9
1998	490	0,1	8	1,7	0	0,0	140	28,6	14,3
1999	572	0,1	82	16,7	0	0,0	184	32,2	16,8
2000	469	0,1	-103	-18,0	0	0,0	135	28,8	13,8
2001	576	0,1	107	22,8	0	0,0	186	32,3	17,0
2002	509	0,1	-67	-11,6	0	0,0	159	31,2	15,0
2003	475	0,1	-34	-6,7	0	0,0	160	33,7	14,0

C) Tatverdächtige nach Altersgruppen und Geschlecht

Geschlecht	Insgesamt	Kinder		Jugendl.	Heranw.	Erwachsene
		unter 8 Jahre	im Alter			21 und mehr Jahre
			von ... bis	unter ... Jahre	18 - 21	
1	2	3	4	5	6	
Alle Staatsangehörigkeiten						
männlich	140	0	1	4	5	130
%	100,0	0,0	0,7	2,9	3,6	92,9
TVBZ	9	x	1	6	9	10
weiblich	0	0	0	0	0	0
%	0,0	0,0	0,0	0,0	0,0	0,0
TVBZ	0	x	0	0	0	0
insgesamt	140	0	1	4	5	130
%	100,0	0,0	0,7	2,9	3,6	92,9
TVBZ	4	x	1	3	4	5
darunter:						
Nicht-deutsche	23	0	0	1	1	21

**Erfasste und aufgeklärte Straftaten
- nach Kalenderjahren -**

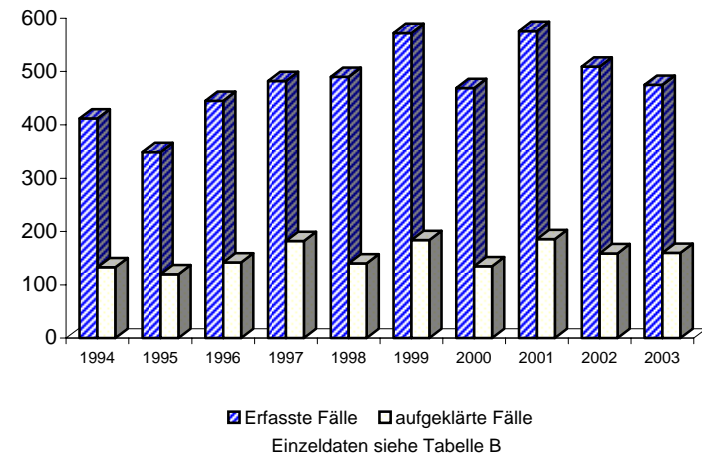

Berlin 2003

1330

A) Straftaten

Merkmal	Insgesamt		Veränderung zum Vorjahr	
	absolut	%	absolut	%
	1	2	3	4
Erfasste Fälle				
Insgesamt	49	100,0	-2	-3,9
darunter:				
- versuchte Fälle	0	0,0	0	0,0
- aufgeklärte Fälle	33	67,3	-6	-15,4
- mit Schußwaffe				
- gedroht	0	0,0	0	0,0
- geschossen	0	0,0	0	0,0
Aufgeklärte Fälle				
Insgesamt	33	100,0	-6	-15,4
darunter begangen:				
- von allein handelnden Tatverdächtigen	32	97,0	-7	-17,9
- von bereits in Erscheinung getretenen Tatverdächtigen	25	75,8	-3	-10,7
- von Konsumenten harter Drogen	1	3,0	0	0,0
- von Tatverdächtigen unter Alkoholeinfluß	2	6,1	0	0,0
- unter Mitführung einer Schußwaffe	1	3,0	1	0,0

B) Erfasste Fälle, Versuche und aufgeklärte Fälle nach Kalenderjahren

Jahr	Erfasste Fälle	Anteil an allen Straftaten %	Veränderung zum Vorjahr (von Sp. 1)		Versuche		Aufgeklärte Fälle		Häufigkeitszahl
			absolut	%	absolut	%	absolut	%	
1	2	3	4	5	6	7	8	9	
1994	*	*	*	*	*	*	*	*	*
1995	44	0,0	44	0,0	0	0,0	38	86,4	1,3
1996	64	0,0	20	45,5	0	0,0	51	79,7	1,8
1997	71	0,0	7	10,9	0	0,0	60	84,5	2,1
1998	61	0,0	-10	-14,1	0	0,0	51	83,6	1,8
1999	49	0,0	-12	-19,7	0	0,0	40	81,6	1,4
2000	43	0,0	-6	-12,2	0	0,0	34	79,1	1,3
2001	50	0,0	7	16,3	0	0,0	39	78,0	1,5
2002	51	0,0	1	2,0	0	0,0	39	76,5	1,5
2003	49	0,0	-2	-3,9	0	0,0	33	67,3	1,4

D) Sonstige Angaben zum Tatverdächtigen

Merkmal		Insgesamt		Veränderung zum Vorjahr	
		absolut	%	absolut	%
		1	2	3	4
Tatverdächtige	männl.	33	100,0	0	0,0
	weibl.	0	0,0	-1	-100,0
	insges.	33	100,0	-1	-2,9
darunter:					
- alleinhandelnde Tatverdächtige	männl.	31	93,9	-2	-6,1
	weibl.	0	0,0	-1	-100,0
	insges.	31	93,9	-3	-8,8
- als Tatverdächtige bereits in Erscheinung getretene Personen	männl.	24	72,7	1	4,3
	weibl.	0	0,0	0	0,0
	insges.	24	72,7	1	4,3
- Konsumenten harter Drogen	männl.	1	3,0	0	0,0
	weibl.	0	0,0	0	0,0
	insges.	1	3,0	0	0,0
- unter Alkohol- einfluß	männl.	2	6,1	0	0,0
	weibl.	0	0,0	0	0,0
	insges.	2	6,1	0	0,0
- Schußwaffe mitgeführt	männl.	1	3,0	1	0,0
	weibl.	0	0,0	0	0,0
	insges.	1	3,0	1	0,0

E) Nichtdeutsche Tatverdächtige nach dem Grund des Aufenthaltes

Grund des Aufenthaltes	Insgesamt		Veränderung zum Vorjahr	
	absolut	%	absolut	%
	1	2	3	4
Insgesamt	6	100,0	1	20,0
davon:				
- Illegal aufhältlich	1	16,7	1	0,0
- Legal aufhältlich	5	83,3	0	0,0
davon:				
- Tourist / Durchreisender	2	40,0	2	0,0
- Student / Schüler	0	0,0	0	0,0
- Arbeitnehmer	1	20,0	0	0,0
- Gewerbetreibender	0	0,0	0	0,0
- Asylbewerber	0	0,0	0	0,0
- Sonstige	2	40,0	-2	-50,0

C) Tatverdächtige nach Altersgruppen, Geschlecht und Staatsangehörigkeit (Tatverdächtigenbelastung)

Geschlecht	Insgesamt	Kinder			Jugendliche		Heranwachs.	Erwachsene						Geschlecht
		unter 8 Jahre	im Alter von ... bis unter ... Jahre			8 bis unter 21 Jahre	im Alter von ... bis unter ... Jahre				60 und mehr Jahre	21 und mehr Jahre		
			8 - 14	14 - 18	18 - 21		21 - 25	25 - 30	30 - 40	40 - 50			50 - 60	
1	2	3	4	5	6	7	8	9	10	11	12	13		
Alle Staatsangehörigkeiten														100,0 %
männlich	33	0	0	0	1	1	2	3	12	5	7	3	32	männlich
%	100,0	0,0	0,0	0,0	3,0	3,0	6,1	9,1	36,4	15,2	21,2	9,1	97,0	%
TVBZ	2	x	0	0	2	0	2	3	4	2	3	1	2	TVBZ
weiblich	0	0	0	0	0	0	0	0	0	0	0	0	0	weiblich
%	0,0	0,0	0,0	0,0	0,0	0,0	0,0	0,0	0,0	0,0	0,0	0,0	0,0	%
TVBZ	0	x	0	0	0	0	0	0	0	0	0	0	0	TVBZ
insgesamt	33	0	0	0	1	1	2	3	12	5	7	3	32	insgesamt
%	100,0	0,0	0,0	0,0	3,0	3,0	6,1	9,1	36,4	15,2	21,2	9,1	97,0	%
TVBZ	1	x	0	0	1	0	1	1	2	1	2	0	1	TVBZ
Deutsche														81,8%
männlich	27	0	0	0	1	1	2	2	11	3	5	3	26	männlich
%	100,0	0,0	0,0	0,0	3,7	3,7	7,4	7,4	40,7	11,1	18,5	11,1	96,3	%
TVBZ	2	x	0	0	2	1	3	2	5	1	3	1	2	TVBZ
weiblich	0	0	0	0	0	0	0	0	0	0	0	0	0	weiblich
%	0,0	0,0	0,0	0,0	0,0	0,0	0,0	0,0	0,0	0,0	0,0	0,0	0,0	%
TVBZ	0	x	0	0	0	0	0	0	0	0	0	0	0	TVBZ
insgesamt	27	0	0	0	1	1	2	2	11	3	5	3	26	insgesamt
%	100,0	0,0	0,0	0,0	3,7	3,7	7,4	7,4	40,7	11,1	18,5	11,1	96,3	%
TVBZ	1	x	0	0	1	0	1	1	2	1	1	0	1	TVBZ
Nichtdeutsche														18,2 %
männlich	6	0	0	0	0	0	0	1	1	2	2	0	6	männlich
%	100,0	0,0	0,0	0,0	0,0	0,0	0,0	16,7	16,7	33,3	33,3	0,0	100,0	%
TVBZ	3	x	0	0	0	0	0	4	2	5	8	0	3	TVBZ
weiblich	0	0	0	0	0	0	0	0	0	0	0	0	0	weiblich
%	0,0	0,0	0,0	0,0	0,0	0,0	0,0	0,0	0,0	0,0	0,0	0,0	0,0	%
TVBZ	0	x	0	0	0	0	0	0	0	0	0	0	0	TVBZ
insgesamt	6	0	0	0	0	0	0	1	1	2	2	0	6	insgesamt
%	100,0	0,0	0,0	0,0	0,0	0,0	0,0	16,7	16,7	33,3	33,3	0,0	100,0	%
TVBZ	1	x	0	0	0	0	0	2	1	3	4	0	2	TVBZ
darunter: Nichtdeutsche (ohne Illegale, Touristen - Durchreisende)														9,1 %
männlich	3	0	0	0	0	0	0	1	1	0	1	0	3	männlich
%	100,0	0,0	0,0	0,0	0,0	0,0	0,0	33,3	33,3	0,0	33,3	0,0	100,0	%
TVBZ	1	x	0	0	0	0	0	4	2	0	4	0	2	TVBZ
weiblich	0	0	0	0	0	0	0	0	0	0	0	0	0	weiblich
%	0,0	0,0	0,0	0,0	0,0	0,0	0,0	0,0	0,0	0,0	0,0	0,0	0,0	%
TVBZ	0	x	0	0	0	0	0	0	0	0	0	0	0	TVBZ
insgesamt	3	0	0	0	0	0	0	1	1	0	1	0	3	insgesamt
%	100,0	0,0	0,0	0,0	0,0	0,0	0,0	33,3	33,3	0,0	33,3	0,0	100,0	%
TVBZ	1	x	0	0	0	0	0	2	1	0	2	0	1	TVBZ

F) Opfer nach Altersgruppen und Geschlecht

Merkmal	Insgesamt	davon bei			
		vollendeter Straftat		versuchter Straftat	
		absolut	%	absolut	%
	1	2	3	4	5
Insgesamt					
männlich	23	23	100,0	0	0,0
weiblich	28	28	100,0	0	0,0
unter 6 Jahre					
männlich	0	0	0,0	0	0,0
weiblich	0	0	0,0	0	0,0
6 bis unter 14 Jahre					
männlich	0	0	0,0	0	0,0
weiblich	0	0	0,0	0	0,0
14 bis unter 18 Jahre					
männlich	23	23	100,0	0	0,0
weiblich	28	28	100,0	0	0,0
18 bis unter 21 Jahre					
männlich	0	0	0,0	0	0,0
weiblich	0	0	0,0	0	0,0
21 bis unter 60 Jahre					
männlich	0	0	0,0	0	0,0
weiblich	0	0	0,0	0	0,0
60 und mehr Jahre					
männlich	0	0	0,0	0	0,0
weiblich	0	0	0,0	0	0,0

Opfer nach Altersgruppen

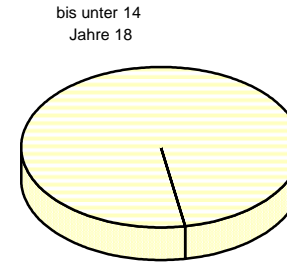

Opfer nach der Beziehung zum Tatverdächtigen

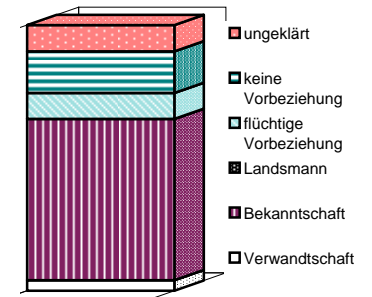

Einzeldaten siehe Tabellen F und G

G) Opfer nach der Beziehung zum Tatverdächtigen

Merkmal	Insgesamt	davon bei			
		vollendeter Straftat		versuchter Straftat	
		absolut	%	absolut	%
	1	2	3	4	5
Verwandtschaft					
männlich	0	0	0,0	0	0,0
weiblich	2	2	100,0	0	0,0
Bekanntschaft					
männlich	13	13	100,0	0	0,0
weiblich	18	18	100,0	0	0,0
Landsmann					
männlich	0	0	0,0	0	0,0
weiblich	0	0	0,0	0	0,0
flüchtige Vorbeziehung					
männlich	2	2	100,0	0	0,0
weiblich	3	3	100,0	0	0,0
keine Vorbeziehung					
männlich	5	5	100,0	0	0,0
weiblich	3	3	100,0	0	0,0
ungeklärt					
männlich	3	3	100,0	0	0,0
weiblich	2	2	100,0	0	0,0

Erfasste und aufgeklärte Straftaten - nach Kalenderjahren -

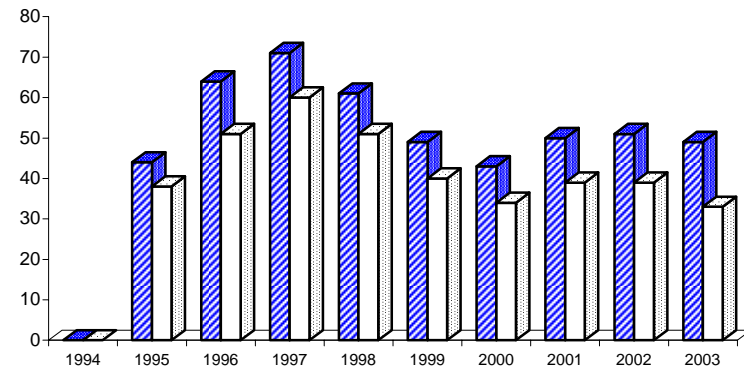

■ Erfasste Fälle □ aufgeklärte Fälle

Einzeldaten siehe Tabelle B

Berlin 2003

1340

A) Straftaten

Merkmal	Insgesamt		Veränderung zum Vorjahr	
	absolut	%	absolut	%
	1	2	3	4
Erfasste Fälle				
Insgesamt	71	100,0	15	26,8
darunter:				
- versuchte Fälle	1	1,4	1	0,0
- aufgeklärte Fälle	53	74,6	5	10,4
- mit Schußwaffe				
- gedroht	0	0,0	0	0,0
- geschossen	0	0,0	0	0,0
Aufgeklärte Fälle				
Insgesamt	53	100,0	5	10,4
darunter begangen:				
- von allein handelnden Tatverdächtigen	53	100,0	13	32,5
- von bereits in Erscheinung getretenen Tatverdächtigen	34	64,2	-1	-2,9
- von Konsumenten harter Drogen	1	1,9	1	0,0
- von Tatverdächtigen unter Alkoholeinfluß	20	37,7	-1	-4,8
- unter Mitführung einer Schußwaffe	0	0,0	0	0,0

B) Erfasste Fälle, Versuche und aufgeklärte Fälle nach Kalenderjahren

Jahr	Erfasste Fälle	Anteil an allen Straftaten %	Veränderung zum Vorjahr (von Sp. 1)		Versuche		Aufgeklärte Fälle		Häufigkeitszahl
			absolut	%	absolut	%	absolut	%	
1	2	3	4	5	6	7	8	9	
1994	*	*	*	*	*	*	*	*	*
1995	16	0,0	16	0,0	1	6,3	14	87,5	0,5
1996	28	0,0	12	75,0	2	7,1	18	64,3	0,8
1997	49	0,0	21	75,0	1	2,0	31	63,3	1,4
1998	33	0,0	-16	-32,7	2	6,1	25	75,8	1,0
1999	39	0,0	6	18,2	2	5,1	29	74,4	1,1
2000	20	0,0	-19	-48,7	3	15,0	16	80,0	0,6
2001	36	0,0	16	80,0	2	5,6	26	72,2	1,1
2002	56	0,0	20	55,6	0	0,0	48	85,7	1,7
2003	71	0,0	15	26,8	1	1,4	53	74,6	2,1

D) Sonstige Angaben zum Tatverdächtigen

Merkmal		Insgesamt		Veränderung zum Vorjahr	
		absolut	%	absolut	%
		1	2	3	4
Tatverdächtige	männl.	54	100,0	4	8,0
	weibl.	0	0,0	-1	-100,0
	insges.	54	100,0	3	5,9
darunter:					
- alleinhandelnde Tatverdächtige	männl.	50	92,6	11	28,2
	weibl.	0	0,0	0	0,0
	insges.	50	92,6	11	28,2
- als Tatverdächtige bereits in Erscheinung getretene Personen	männl.	32	59,3	-2	-5,9
	weibl.	0	0,0	-1	-100,0
	insges.	32	59,3	-3	-8,6
- Konsumenten harter Drogen	männl.	1	1,9	1	0,0
	weibl.	0	0,0	0	0,0
	insges.	1	1,9	1	0,0
- unter Alkohol- einfluß	männl.	24	44,4	0	0,0
	weibl.	0	0,0	-1	-100,0
	insges.	24	44,4	-1	-4,0
- Schußwaffe mitgeführt	männl.	0	0,0	0	0,0
	weibl.	0	0,0	0	0,0
	insges.	0	0,0	0	0,0

E) Nichtdeutsche Tatverdächtige nach dem Grund des Aufenthaltes

Grund des Aufenthaltes	Insgesamt		Veränderung zum Vorjahr	
	absolut	%	absolut	%
	1	2	3	4
Insgesamt	15	100,0	3	25,0
davon:				
- Illegal aufhältlich	0	0,0	0	0,0
- Legal aufhältlich	15	100,0	3	25,0
davon:				
- Tourist / Durchreisender	0	0,0	0	0,0
- Student / Schüler	0	0,0	-2	-100,0
- Arbeitnehmer	3	20,0	1	50,0
- Gewerbetreibender	0	0,0	0	0,0
- Asylbewerber	1	6,7	1	0,0
- Sonstige	11	73,3	3	37,5

C) Tatverdächtige nach Altersgruppen, Geschlecht und Staatsangehörigkeit (Tatverdächtigenbelastung)

Geschlecht	Insgesamt	Kinder			Jugendliche		Heranwachs.	Erwachsene						Geschlecht
		unter 8 Jahre	im Alter von ... bis unter ... Jahre			8 bis unter 21 Jahre	im Alter von ... bis unter ... Jahre			60 und mehr Jahre	21 und mehr Jahre			
			8 - 14	14 - 18	18 - 21		21 - 25	25 - 30	30 - 40			40 - 50	50 - 60	
1	2	3	4	5	6	7	8	9	10	11	12	13		
Alle Staatsangehörigkeiten													100,0 %	
männlich	54	0	0	6	3	9	9	7	11	11	3	4	45	männlich
%	100,0	0,0	0,0	11,1	5,6	16,7	16,7	13,0	20,4	20,4	5,6	7,4	83,3	%
TVBZ	4	x	0	8	5	4	10	6	4	4	1	1	3	TVBZ
weiblich	0	0	0	0	0	0	0	0	0	0	0	0	0	weiblich
%	0,0	0,0	0,0	0,0	0,0	0,0	0,0	0,0	0,0	0,0	0,0	0,0	0,0	%
TVBZ	0	x	0	0	0	0	0	0	0	0	0	0	0	TVBZ
insgesamt	54	0	0	6	3	9	9	7	11	11	3	4	45	insgesamt
%	100,0	0,0	0,0	11,1	5,6	16,7	16,7	13,0	20,4	20,4	5,6	7,4	83,3	%
TVBZ	2	x	0	4	3	2	5	3	2	2	1	1	2	TVBZ
Deutsche													72,2%	
männlich	39	0	0	6	2	8	7	4	5	8	3	4	31	männlich
%	100,0	0,0	0,0	15,4	5,1	20,5	17,9	10,3	12,8	20,5	7,7	10,3	79,5	%
TVBZ	3	x	0	10	4	4	10	5	2	4	2	1	3	TVBZ
weiblich	0	0	0	0	0	0	0	0	0	0	0	0	0	weiblich
%	0,0	0,0	0,0	0,0	0,0	0,0	0,0	0,0	0,0	0,0	0,0	0,0	0,0	%
TVBZ	0	x	0	0	0	0	0	0	0	0	0	0	0	TVBZ
insgesamt	39	0	0	6	2	8	7	4	5	8	3	4	31	insgesamt
%	100,0	0,0	0,0	15,4	5,1	20,5	17,9	10,3	12,8	20,5	7,7	10,3	79,5	%
TVBZ	1	x	0	5	2	2	5	2	1	2	1	1	1	TVBZ
Nichtdeutsche													27,8 %	
männlich	15	0	0	0	1	1	2	3	6	3	0	0	14	männlich
%	100,0	0,0	0,0	0,0	6,7	6,7	13,3	20,0	40,0	20,0	0,0	0,0	93,3	%
TVBZ	7	x	0	0	13	3	13	11	10	8	0	0	8	TVBZ
weiblich	0	0	0	0	0	0	0	0	0	0	0	0	0	weiblich
%	0,0	0,0	0,0	0,0	0,0	0,0	0,0	0,0	0,0	0,0	0,0	0,0	0,0	%
TVBZ	0	x	0	0	0	0	0	0	0	0	0	0	0	TVBZ
insgesamt	15	0	0	0	1	1	2	3	6	3	0	0	14	insgesamt
%	100,0	0,0	0,0	0,0	6,7	6,7	13,3	20,0	40,0	20,0	0,0	0,0	93,3	%
TVBZ	4	x	0	0	7	2	6	6	6	4	0	0	4	TVBZ
darunter: Nichtdeutsche (ohne Illegale, Touristen - Durchreisende)													27,8 %	
männlich	15	0	0	0	1	1	2	3	6	3	0	0	14	männlich
%	100,0	0,0	0,0	0,0	6,7	6,7	13,3	20,0	40,0	20,0	0,0	0,0	93,3	%
TVBZ	7	x	0	0	13	3	13	11	10	8	0	0	8	TVBZ
weiblich	0	0	0	0	0	0	0	0	0	0	0	0	0	weiblich
%	0,0	0,0	0,0	0,0	0,0	0,0	0,0	0,0	0,0	0,0	0,0	0,0	0,0	%
TVBZ	0	x	0	0	0	0	0	0	0	0	0	0	0	TVBZ
insgesamt	15	0	0	0	1	1	2	3	6	3	0	0	14	insgesamt
%	100,0	0,0	0,0	0,0	6,7	6,7	13,3	20,0	40,0	20,0	0,0	0,0	93,3	%
TVBZ	4	x	0	0	7	2	6	6	6	4	0	0	4	TVBZ

F) Opfer nach Altersgruppen und Geschlecht

Merkmal	Insgesamt	davon bei			
		vollendeter Straftat		versuchter Straftat	
		absolut	%	absolut	%
	1	2	3	4	5
Insgesamt					
männlich	13	12	92,3	1	7,7
weiblich	60	60	100,0	0	0,0
unter 6 Jahre					
männlich	1	1	100,0	0	0,0
weiblich	0	0	0,0	0	0,0
6 bis unter 14 Jahre					
männlich	4	4	100,0	0	0,0
weiblich	0	0	0,0	0	0,0
14 bis unter 18 Jahre					
männlich	3	3	100,0	0	0,0
weiblich	15	15	100,0	0	0,0
18 bis unter 21 Jahre					
männlich	2	2	100,0	0	0,0
weiblich	10	10	100,0	0	0,0
21 bis unter 60 Jahre					
männlich	3	2	66,7	1	33,3
weiblich	32	32	100,0	0	0,0
60 und mehr Jahre					
männlich	0	0	0,0	0	0,0
weiblich	3	3	100,0	0	0,0

Opfer nach Altersgruppen

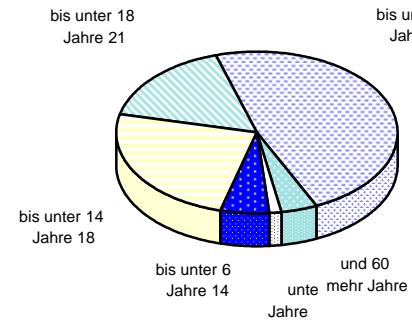

Opfer nach der Beziehung zum Tatverdächtigen

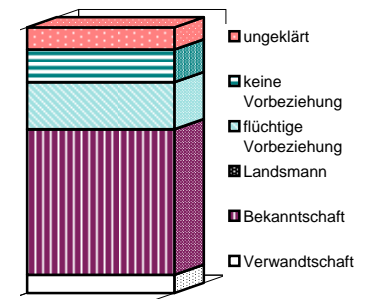

Einzeldaten siehe Tabellen F und G

G) Opfer nach der Beziehung zum Tatverdächtigen

Merkmal	Insgesamt	davon bei			
		vollendeter Straftat		versuchter Straftat	
		absolut	%	absolut	%
	1	2	3	4	5
Verwandtschaft					
männlich	2	2	100,0	0	0,0
weiblich	3	3	100,0	0	0,0
Bekanntschaft					
männlich	7	6	85,7	1	14,3
weiblich	33	33	100,0	0	0,0
Landsmann					
männlich	0	0	0,0	0	0,0
weiblich	0	0	0,0	0	0,0
flüchtige Vorbeziehung					
männlich	2	2	100,0	0	0,0
weiblich	11	11	100,0	0	0,0
keine Vorbeziehung					
männlich	2	2	100,0	0	0,0
weiblich	7	7	100,0	0	0,0
ungeklärt					
männlich	0	0	0,0	0	0,0
weiblich	6	6	100,0	0	0,0

Erfasste und aufgeklärte Straftaten - nach Kalenderjahren -

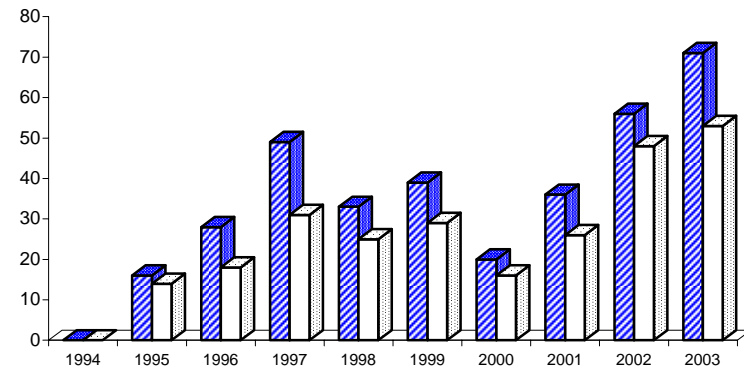

■ Erfasste Fälle □ aufgeklärte Fälle

Einzeldaten siehe Tabelle B

A) Straftaten

Merkmal	Insgesamt		Veränderung zum Vorjahr	
	absolut	%	absolut	%
	1	2	3	4
Erfasste Fälle				
Insgesamt	680	100,0	30	4,6
darunter:				
- versuchte Fälle	8	1,2	-4	-33,3
- aufgeklärte Fälle	524	77,1	35	7,2
- mit Schußwaffe				
- gedroht	0	0,0	0	0,0
- geschossen	0	0,0	0	0,0
Aufgeklärte Fälle				
Insgesamt	524	100,0	35	7,2
darunter begangen:				
- von allein handelnden Tatverdächtigen	471	89,9	44	10,3
- von bereits in Erscheinung getretenen Tatverdächtigen	246	46,9	-28	-10,2
- von Konsumenten harter Drogen	2	0,4	-9	-81,8
- von Tatverdächtigen unter Alkoholeinfluß	6	1,1	-1	-14,3
- unter Mitführung einer Schußwaffe	3	0,6	2	200,0

B) Erfasste Fälle, Versuche und aufgeklärte Fälle nach Kalenderjahren

Jahr	Erfasste Fälle	Anteil an allen Straftaten %	Veränderung zum Vorjahr (von Sp. 1)		Versuche		Aufgeklärte Fälle		Häufigkeitszahl
			absolut	%	absolut	%	absolut	%	
			3	4	5	6	7	8	
1994	420	0,1	176	72,1	10	2,4	338	80,5	12,1
1995	397	0,1	-23	-5,5	12	3,0	318	80,1	11,4
1996	373	0,1	-24	-6,0	17	4,6	304	81,5	10,7
1997	475	0,1	102	27,3	11	2,3	387	81,5	13,7
1998	514	0,1	39	8,2	13	2,5	415	80,7	15,0
1999	514	0,1	0	0,0	8	1,6	418	81,3	15,1
2000	435	0,1	-79	-15,4	9	2,1	327	75,2	12,8
2001	554	0,1	119	27,4	7	1,3	382	69,0	16,4
2002	650	0,1	96	17,3	12	1,8	489	75,2	19,2
2003	680	0,1	30	4,6	8	1,2	524	77,1	20,0

C) Tatverdächtige nach Altersgruppen und Geschlecht

Geschlecht	Insgesamt	Kinder				Heranw.	Erwachsene
		unter 8 Jahre	im Alter		18 - 21		
			von ...	bis unter ... Jahre			
1	2	3	4	5	6		
Alle Staatsangehörigkeiten							
männlich	517	0	4	30	24	459	
%	91,2	0,0	0,8	5,8	4,6	88,8	
TVBZ	34	x	5	41	43	35	
weiblich	50	0	0	3	1	46	
%	8,8	0,0	0,0	6,0	2,0	92,0	
TVBZ	3	x	0	4	2	3	
insgesamt	567	0	4	33	25	505	
%	100,0	0,0	0,7	5,8	4,4	89,1	
TVBZ	18	x	2	23	22	19	
darunter:							
Nicht-deutsche	87	0	0	3	4	80	

F) Opfer nach Altersgruppen und Geschlecht

Merkmal	Insgesamt	davon bei			
		vollendeter Straftat		versuchter Straftat	
		absolut	%	absolut	%
1	2	3	4	5	
Insgesamt					
männlich	38	38	100,0	0	0,0
weiblich	147	139	94,6	8	5,4
unter 6 Jahre					
männlich	0	0	0,0	0	0,0
weiblich	8	8	100,0	0	0,0
6 bis unter 14 Jahre					
männlich	8	8	100,0	0	0,0
weiblich	1	1	100,0	0	0,0
14 bis unter 18 Jahre					
männlich	29	29	100,0	0	0,0
weiblich	24	21	87,5	3	12,5
18 bis unter 21 Jahre					
männlich	1	1	100,0	0	0,0
weiblich	35	35	100,0	0	0,0
21 bis unter 60 Jahre					
männlich	0	0	0,0	0	0,0
weiblich	79	74	93,7	5	6,3
60 und mehr Jahre					
männlich	0	0	0,0	0	0,0
weiblich	0	0	0,0	0	0,0

A) Straftaten

Merkmal	Insgesamt		Veränderung zum Vorjahr	
	absolut	%	absolut	%
	1	2	3	4
Erfaßte Fälle				
Insgesamt	24	100,0	-29	-54,7
darunter:				
- versuchte Fälle	1	4,2	-5	-83,3
- aufgeklärte Fälle	20	83,3	-24	-54,5
- mit Schußwaffe				
- gedroht	0	0,0	0	0,0
- geschossen	0	0,0	0	0,0
Aufgeklärte Fälle				
Insgesamt	20	100,0	-24	-54,5
darunter begangen:				
- von allein handelnden Tatverdächtigen	13	65,0	-19	-59,4
- von bereits in Erscheinung getretenen Tatverdächtigen	17	85,0	-18	-51,4
- von Konsumenten harter Drogen	0	0,0	-2	-100,0
- von Tatverdächtigen unter Alkoholeinfluß	0	0,0	0	0,0
- unter Mitführung einer Schußwaffe	0	0,0	0	0,0

B) Erfasste Fälle, Versuche und aufgeklärte Fälle nach Kalenderjahren

Jahr	Erfaßte Fälle	Anteil an allen Straftaten %	Veränderung zum Vorjahr (von Sp. 1)		Versuche		Aufgeklärte Fälle		Häufigkeitszahl
			absolut	%	absolut	%	absolut	%	
			3	4	5	6	7	8	
1994	81	0,0	27	50,0	2	2,5	79	97,5	2,3
1995	81	0,0	0	0,0	1	1,2	73	90,1	2,3
1996	87	0,0	6	7,4	8	9,2	74	85,1	2,5
1997	81	0,0	-6	-6,9	0	0,0	75	92,6	2,3
1998	58	0,0	-23	-28,4	3	5,2	45	77,6	1,7
1999	76	0,0	18	31,0	4	5,3	66	86,8	2,2
2000	50	0,0	-26	-34,2	2	4,0	44	88,0	1,5
2001	46	0,0	-4	-8,0	3	6,5	38	82,6	1,4
2002	53	0,0	7	15,2	6	11,3	44	83,0	1,6
2003	24	0,0	-29	-54,7	1	4,2	20	83,3	0,7

C) Tatverdächtige nach Altersgruppen und Geschlecht

Geschlecht	Insgesamt	Kinder		Jugendl.	Heranw.	Erwachsene
		im Alter				21 und mehr Jahre
		unter 8 Jahre	von ... bis unter ... Jahre		18 - 21	
	1	2	3	4	5	6
Alle Staatsangehörigkeiten						
männlich	20	0	0	0	2	18
%	76,9	0,0	0,0	0,0	10,0	90,0
TVBZ	1	x	0	0	4	1
weiblich	6	0	0	2	1	3
%	23,1	0,0	0,0	33,3	16,7	50,0
TVBZ	0	x	0	3	2	0
insgesamt	26	0	0	2	3	21
%	100,0	0,0	0,0	7,7	11,5	80,8
TVBZ	1	x	0	1	3	1
darunter:						
Nicht-deutsche	10	0	0	2	0	8

F) Opfer nach Altersgruppen und Geschlecht

Merkmal	Insgesamt	davon bei			
		vollendeter Straftat		versuchter Straftat	
		absolut	%	absolut	%
	1	2	3	4	5
Insgesamt					
männlich	5	5	100,0	0	0,0
weiblich	22	21	95,5	1	4,5
unter 6 Jahre					
männlich	0	0	0,0	0	0,0
weiblich	2	2	100,0	0	0,0
6 bis unter 14 Jahre					
männlich	0	0	0,0	0	0,0
weiblich	0	0	0,0	0	0,0
14 bis unter 18 Jahre					
männlich	4	4	100,0	0	0,0
weiblich	8	7	87,5	1	12,5
18 bis unter 21 Jahre					
männlich	1	1	100,0	0	0,0
weiblich	5	5	100,0	0	0,0
21 bis unter 60 Jahre					
männlich	0	0	0,0	0	0,0
weiblich	7	7	100,0	0	0,0
60 und mehr Jahre					
männlich	0	0	0,0	0	0,0
weiblich	0	0	0,0	0	0,0

A) Straftaten

Merkmal	Insgesamt		Veränderung zum Vorjahr	
	absolut	%	absolut	%
	1	2	3	4
Erfasste Fälle				
Insgesamt	7	100,0	-23	-76,7
darunter:				
- versuchte Fälle	1	14,3	-5	-83,3
- aufgeklärte Fälle	5	71,4	-21	-80,8
- mit Schußwaffe				
- gedroht	0	0,0	0	0,0
- geschossen	0	0,0	0	0,0
Aufgeklärte Fälle				
Insgesamt	5	100,0	-21	-80,8
darunter begangen:				
- von allein handelnden Tatverdächtigen	4	80,0	-15	-78,9
- von bereits in Erscheinung getretenen Tatverdächtigen	4	80,0	-18	-81,8
- von Konsumenten harter Drogen	0	0,0	-1	-100,0
- von Tatverdächtigen unter Alkoholeinfluß	0	0,0	0	0,0
- unter Mitführung einer Schußwaffe	0	0,0	0	0,0

B) Erfasste Fälle, Versuche und aufgeklärte Fälle nach Kalenderjahren

Jahr	Erfasste Fälle	Anteil an allen Straftaten %	Veränderung zum Vorjahr (von Sp. 1)		Versuche		Aufgeklärte Fälle		Häufigkeitszahl
			absolut	%	absolut	%	absolut	%	
			3	4	5	6	7	8	
1994	*	*	*	*	*	*	*	*	*
1995	*	*	*	*	*	*	*	*	*
1996	*	*	*	*	*	*	*	*	*
1997	9	0,0	9	0,0	0	0,0	9	100,0	0,3
1998	13	0,0	4	44,4	3	23,1	12	92,3	0,4
1999	19	0,0	6	46,2	4	21,1	16	84,2	0,6
2000	11	0,0	-8	-42,1	2	18,2	9	81,8	0,3
2001	21	0,0	10	90,9	3	14,3	18	85,7	0,6
2002	30	0,0	9	42,9	6	20,0	26	86,7	0,9
2003	7	0,0	-23	-76,7	1	14,3	5	71,4	0,2

C) Tatverdächtige nach Altersgruppen und Geschlecht

Geschlecht	Insgesamt	Kinder		Jugendl.	Heranw.	Erwachsene
		im Alter				21 und mehr Jahre
		unter 8 Jahre	von ... 8 - 14	bis unter ... 14 - 18	18 - 21 Jahre	
	1	2	3	4	5	6
Alle Staatsangehörigkeiten						
männlich	6	0	0	0	1	5
%	85,7	0,0	0,0	0,0	16,7	83,3
TVBZ	0	x	0	0	2	0
weiblich	1	0	0	0	0	1
%	14,3	0,0	0,0	0,0	0,0	100,0
TVBZ	0	x	0	0	0	0
insgesamt	7	0	0	0	1	6
%	100,0	0,0	0,0	0,0	14,3	85,7
TVBZ	0	x	0	0	1	0
darunter:						
Nicht-deutsche	1	0	0	0	0	1

F) Opfer nach Altersgruppen und Geschlecht

Merkmal	Insgesamt	davon bei				
		vollendeter Straftat		versuchter Straftat		
		absolut	%	absolut	%	%
	1	2	3	4	5	
Insgesamt						
männlich	4	4	100,0	0	0,0	
weiblich	5	4	80,0	1	20,0	
unter 6 Jahre						
männlich	0	0	0,0	0	0,0	
weiblich	0	0	0,0	0	0,0	
6 bis unter 14 Jahre						
männlich	0	0	0,0	0	0,0	
weiblich	0	0	0,0	0	0,0	
14 bis unter 18 Jahre						
männlich	4	4	100,0	0	0,0	
weiblich	5	4	80,0	1	20,0	
18 bis unter 21 Jahre						
männlich	0	0	0,0	0	0,0	
weiblich	0	0	0,0	0	0,0	
21 bis unter 60 Jahre						
männlich	0	0	0,0	0	0,0	
weiblich	0	0	0,0	0	0,0	
60 und mehr Jahre						
männlich	0	0	0,0	0	0,0	
weiblich	0	0	0,0	0	0,0	

A) Straftaten

Merkmal	Insgesamt		Veränderung zum Vorjahr	
	absolut	%	absolut	%
	1	2	3	4
Erfasste Fälle				
Insgesamt	17	100,0	-6	-26,1
darunter:				
- versuchte Fälle	0	0,0	0	0,0
- aufgeklärte Fälle	15	88,2	-3	-16,7
- mit Schußwaffe				
- gedroht	0	0,0	0	0,0
- geschossen	0	0,0	0	0,0
Aufgeklärte Fälle				
Insgesamt	15	100,0	-3	-16,7
darunter begangen:				
- von allein handelnden Tatverdächtigen	9	60,0	-4	-30,8
- von bereits in Erscheinung getretenen Tatverdächtigen	13	86,7	0	0,0
- von Konsumenten harter Drogen	0	0,0	-1	-100,0
- von Tatverdächtigen unter Alkoholeinfluß	0	0,0	0	0,0
- unter Mitführung einer Schußwaffe	0	0,0	0	0,0

B) Erfasste Fälle, Versuche und aufgeklärte Fälle nach Kalenderjahren

Jahr	Erfasste Fälle	Anteil an allen Straftaten %	Veränderung zum Vorjahr (von Sp. 1)		Versuche		Aufgeklärte Fälle		Häufigkeitszahl
			absolut	%	absolut	%	absolut	%	
			3	4	5	6	7	8	
1994	*	*	*	*	*	*	*	*	*
1995	*	*	*	*	*	*	*	*	*
1996	*	*	*	*	*	*	*	*	*
1997	72	0,0	72	0,0	0	0,0	66	91,7	2,1
1998	45	0,0	-27	-37,5	0	0,0	33	73,3	1,3
1999	57	0,0	12	26,7	0	0,0	50	87,7	1,7
2000	39	0,0	-18	-31,6	0	0,0	35	89,7	1,2
2001	25	0,0	-14	-35,9	0	0,0	20	80,0	0,7
2002	23	0,0	-2	-8,0	0	0,0	18	78,3	0,7
2003	17	0,0	-6	-26,1	0	0,0	15	88,2	0,5

C) Tatverdächtige nach Altersgruppen und Geschlecht

Geschlecht	Insgesamt	Kinder		Jugendl.	Heranw.	Erwachsene
		im Alter		18 - 21	21 und mehr Jahre	
		unter 8 Jahre	von ... bis unter ... Jahre			
	1	2	3	4	5	6
Alle Staatsangehörigkeiten						
männlich	14	0	0	0	1	13
%	73,7	0,0	0,0	0,0	7,1	92,9
TVBZ	1	x	0	0	2	1
weiblich	5	0	0	2	1	2
%	26,3	0,0	0,0	40,0	20,0	40,0
TVBZ	0	x	0	3	2	0
insgesamt	19	0	0	2	2	15
%	100,0	0,0	0,0	10,5	10,5	78,9
TVBZ	1	x	0	1	2	1
darunter:						
Nicht-deutsche	9	0	0	2	0	7

F) Opfer nach Altersgruppen und Geschlecht

Merkmal	Insgesamt	davon bei				
		vollendeter Straftat		versuchter Straftat		
		absolut	%	absolut	%	%
	1	2	3	4	5	
Insgesamt						
männlich	1	1	100,0	0	0,0	
weiblich	17	17	100,0	0	0,0	
unter 6 Jahre						
männlich	0	0	0,0	0	0,0	
weiblich	2	2	100,0	0	0,0	
6 bis unter 14 Jahre						
männlich	0	0	0,0	0	0,0	
weiblich	0	0	0,0	0	0,0	
14 bis unter 18 Jahre						
männlich	0	0	0,0	0	0,0	
weiblich	3	3	100,0	0	0,0	
18 bis unter 21 Jahre						
männlich	1	1	100,0	0	0,0	
weiblich	5	5	100,0	0	0,0	
21 bis unter 60 Jahre						
männlich	0	0	0,0	0	0,0	
weiblich	7	7	100,0	0	0,0	
60 und mehr Jahre						
männlich	0	0	0,0	0	0,0	
weiblich	0	0	0,0	0	0,0	

A) Straftaten

Merkmal	Insgesamt		Veränderung zum Vorjahr	
	absolut	%	absolut	%
	1	2	3	4
Erfasste Fälle				
Insgesamt	27	100,0	-17	-38,6
darunter:				
- versuchte Fälle	0	0,0	0	0,0
- aufgeklärte Fälle	27	100,0	-9	-25,0
- mit Schußwaffe				
- gedroht	0	0,0	0	0,0
- geschossen	0	0,0	0	0,0
Aufgeklärte Fälle				
Insgesamt	27	100,0	-9	-25,0
darunter begangen:				
- von allein handelnden Tatverdächtigen	17	63,0	-8	-32,0
- von bereits in Erscheinung getretenen Tatverdächtigen	18	66,7	-13	-41,9
- von Konsumenten harter Drogen	2	7,4	-3	-60,0
- von Tatverdächtigen unter Alkoholeinfluß	0	0,0	0	0,0
- unter Mitführung einer Schußwaffe	0	0,0	0	0,0

B) Erfasste Fälle, Versuche und aufgeklärte Fälle nach Kalenderjahren

Jahr	Erfasste Fälle	Anteil an allen Straftaten %	Veränderung zum Vorjahr (von Sp. 1)		Versuche		Aufgeklärte Fälle		Häufigkeitszahl
			absolut	%	absolut	%	absolut	%	
			3	4	5	6	7	8	
1994	37	0,0	10	37,0	0	0,0	32	86,5	1,1
1995	29	0,0	-8	-21,6	0	0,0	25	86,2	0,8
1996	36	0,0	7	24,1	0	0,0	35	97,2	1,0
1997	34	0,0	-2	-5,6	0	0,0	30	88,2	1,0
1998	36	0,0	2	5,9	0	0,0	36	100,0	1,1
1999	38	0,0	2	5,6	0	0,0	36	94,7	1,1
2000	33	0,0	-5	-13,2	0	0,0	29	87,9	1,0
2001	33	0,0	0	0,0	0	0,0	30	90,9	1,0
2002	44	0,0	11	33,3	0	0,0	36	81,8	1,3
2003	27	0,0	-17	-38,6	0	0,0	27	100,0	0,8

C) Tatverdächtige nach Altersgruppen und Geschlecht

Geschlecht	Insgesamt	Kinder		Jugendl.	Heranw.	Erwachsene
		unter 8 Jahre	im Alter			21 und mehr Jahre
			von ... bis unter ... Jahre	14 - 18	18 - 21	
1	2	3	4	5	6	
Alle Staatsangehörigkeiten						
männlich	32	0	0	0	1	31
%	91,4	0,0	0,0	0,0	3,1	96,9
TVBZ	2	x	0	0	2	2
weiblich	3	0	0	0	0	3
%	8,6	0,0	0,0	0,0	0,0	100,0
TVBZ	0	x	0	0	0	0
insgesamt	35	0	0	0	1	34
%	100,0	0,0	0,0	0,0	2,9	97,1
TVBZ	1	x	0	0	1	1
darunter:						
Nicht-deutsche	15	0	0	0	0	15

Erfasste und aufgeklärte Straftaten - nach Kalenderjahren -

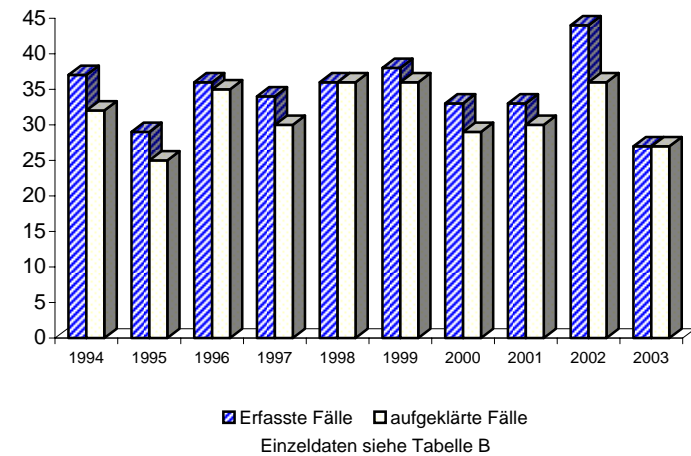

A) Straftaten

Merkmal	Insgesamt		Veränderung zum Vorjahr	
	absolut	%	absolut	%
	1	2	3	4
Erfasste Fälle				
Insgesamt	553	100,0	76	15,9
darunter:				
- versuchte Fälle	0	0,0	0	0,0
- aufgeklärte Fälle	427	77,2	67	18,6
- mit Schußwaffe				
- gedroht	0	0,0	0	0,0
- geschossen	0	0,0	0	0,0
Aufgeklärte Fälle				
Insgesamt	427	100,0	67	18,6
darunter begangen:				
- von allein handelnden Tatverdächtigen	409	95,8	64	18,6
- von bereits in Erscheinung getretenen Tatverdächtigen	171	40,0	5	3,0
- von Konsumenten harter Drogen	0	0,0	0	0,0
- von Tatverdächtigen unter Alkoholeinfluß	6	1,4	0	0,0
- unter Mitführung einer Schußwaffe	3	0,7	3	0,0

B) Erfasste Fälle, Versuche und aufgeklärte Fälle nach Kalenderjahren

Jahr	Erfasste Fälle	Anteil an allen Straftaten %	Veränderung zum Vorjahr (von Sp. 1)		Versuche		Aufgeklärte Fälle		Häufigkeitszahl
			absolut	%	absolut	%	absolut	%	
1	2	3	4	5	6	7	8	9	
1994	208	0,0	138	197,1	0	0,0	145	69,7	6,0
1995	140	0,0	-68	-32,7	0	0,0	88	62,9	4,0
1996	153	0,0	13	9,3	0	0,0	113	73,9	4,4
1997	242	0,0	89	58,2	0	0,0	188	77,7	7,0
1998	337	0,1	95	39,3	0	0,0	265	78,6	9,8
1999	334	0,1	-3	-0,9	0	0,0	263	78,7	9,8
2000	307	0,1	-27	-8,1	0	0,0	223	72,6	9,1
2001	433	0,1	126	41,0	0	0,0	284	65,6	12,8
2002	477	0,1	44	10,2	0	0,0	360	75,5	14,1
2003	553	0,1	76	15,9	0	0,0	427	77,2	16,3

C) Tatverdächtige nach Altersgruppen und Geschlecht

Geschlecht	Insgesamt	Kinder		Jugendl.	Heranw.	Erwachsene
		unter 8 Jahre	im Alter			21 und mehr Jahre
			von ... bis	unter ... Jahre	18 - 21	
1	2	3	4	5	6	
Alle Staatsangehörigkeiten						
männlich	415	0	4	28	17	366
%	93,9	0,0	1,0	6,7	4,1	88,2
TVBZ	28	x	5	39	30	28
weiblich	27	0	0	1	0	26
%	6,1	0,0	0,0	3,7	0,0	96,3
TVBZ	2	x	0	1	0	2
insgesamt	442	0	4	29	17	392
%	100,0	0,0	0,9	6,6	3,8	88,7
TVBZ	14	x	2	21	15	15
darunter:						
Nicht-deutsche	19	0	0	0	0	19

Erfasste und aufgeklärte Straftaten - nach Kalenderjahren -

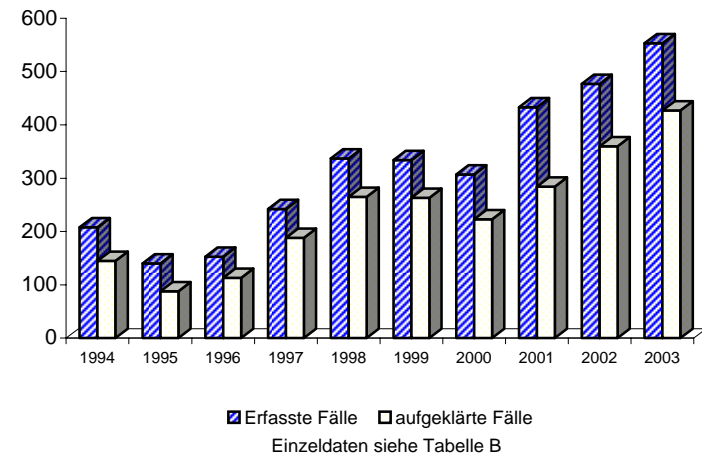

A) Straftaten

Merkmal	Insgesamt		Veränderung zum Vorjahr	
	absolut	%	absolut	%
	1	2	3	4
Erfasste Fälle				
Insgesamt	16	100,0	-4	-20,0
darunter:				
- versuchte Fälle	0	0,0	0	0,0
- aufgeklärte Fälle	14	87,5	-4	-22,2
- mit Schußwaffe				
- gedroht	0	0,0	0	0,0
- geschossen	0	0,0	0	0,0
Aufgeklärte Fälle				
Insgesamt	14	100,0	-4	-22,2
darunter begangen:				
- von allein handelnden Tatverdächtigen	12	85,7	-5	-29,4
- von bereits in Erscheinung getretenen Tatverdächtigen	10	71,4	-4	-28,6
- von Konsumenten harter Drogen	0	0,0	0	0,0
- von Tatverdächtigen unter Alkoholeinfluß	1	7,1	-1	-50,0
- unter Mitführung einer Schußwaffe	0	0,0	0	0,0

B) Erfasste Fälle, Versuche und aufgeklärte Fälle nach Kalenderjahren

Jahr	Erfasste Fälle	Anteil an allen Straftaten %	Veränderung zum Vorjahr (von Sp. 1)		Versuche		Aufgeklärte Fälle		Häufigkeitszahl
			absolut	%	absolut	%	absolut	%	
1	2	3	4	5	6	7	8	9	
1994	2	0,0	0	0,0	0	0,0	2	100,0	0,1
1995	0	0,0	-2	-100,0	0	0,0	0	0,0	0,0
1996	2	0,0	2	0,0	0	0,0	2	100,0	0,1
1997	1	0,0	-1	-50,0	0	0,0	1	100,0	0,0
1998	2	0,0	1	100,0	0	0,0	2	100,0	0,1
1999	10	0,0	8	400,0	0	0,0	8	80,0	0,3
2000	15	0,0	5	50,0	0	0,0	12	80,0	0,4
2001	11	0,0	-4	-26,7	0	0,0	9	81,8	0,3
2002	20	0,0	9	81,8	0	0,0	18	90,0	0,6
2003	16	0,0	-4	-20,0	0	0,0	14	87,5	0,5

C) Tatverdächtige nach Altersgruppen und Geschlecht

Geschlecht	Insgesamt	Kinder		Jugendl.	Heranw.	Erwachsene
		unter 8 Jahre	im Alter			21 und mehr Jahre
			von ... bis	unter ... Jahre	18 - 21	
1	2	3	4	5	6	
Alle Staatsangehörigkeiten						
männlich	16	0	1	1	0	14
%	100,0	0,0	6,3	6,3	0,0	87,5
TVBZ	1	x	1	1	0	1
weiblich	0	0	0	0	0	0
%	0,0	0,0	0,0	0,0	0,0	0,0
TVBZ	0	x	0	0	0	0
insgesamt	16	0	1	1	0	14
%	100,0	0,0	6,3	6,3	0,0	87,5
TVBZ	1	x	1	1	0	1
darunter:						
Nicht-deutsche	0	0	0	0	0	0

Erfasste und aufgeklärte Straftaten - nach Kalenderjahren -

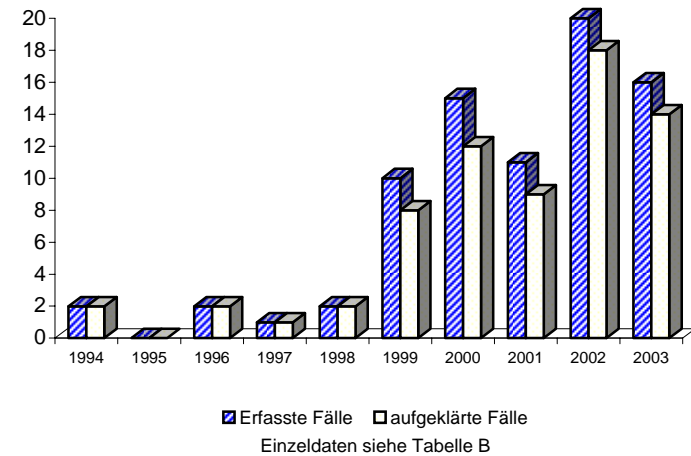

A) Straftaten

Merkmal	Insgesamt		Veränderung zum Vorjahr	
	absolut	%	absolut	%
	1	2	3	4
Erfasste Fälle				
Insgesamt	0	0,0	0	0,0
darunter:				
- versuchte Fälle	0	0,0	0	0,0
- aufgeklärte Fälle	0	0,0	0	0,0
- mit Schußwaffe				
- gedroht	0	0,0	0	0,0
- geschossen	0	0,0	0	0,0
Aufgeklärte Fälle				
Insgesamt	0	0,0	0	0,0
darunter begangen:				
- von allein handelnden Tatverdächtigen	0	0,0	0	0,0
- von bereits in Erscheinung getretenen Tatverdächtigen	0	0,0	0	0,0
- von Konsumenten harter Drogen	0	0,0	0	0,0
- von Tatverdächtigen unter Alkoholeinfluß	0	0,0	0	0,0
- unter Mitführung einer Schußwaffe	0	0,0	0	0,0

B) Erfasste Fälle, Versuche und aufgeklärte Fälle nach Kalenderjahren

Jahr	Erfasste Fälle	Anteil an allen Straftaten %	Veränderung zum Vorjahr (von Sp. 1)		Versuche		Aufgeklärte Fälle		Häufigkeitszahl
			absolut	%	absolut	%	absolut	%	
			3	4	5	6	7	8	
1994	*	*	*	*	*	*	*	*	*
1995	1	0,0	1	0,0	0	0,0	1	100,0	0,0
1996	2	0,0	1	100,0	0	0,0	1	50,0	0,1
1997	1	0,0	-1	-50,0	0	0,0	1	100,0	0,0
1998	7	0,0	6	600,0	0	0,0	6	85,7	0,2
1999	0	0,0	-7	-100,0	0	0,0	0	0,0	0,0
2000	0	0,0	0	0,0	0	0,0	0	0,0	0,0
2001	1	0,0	1	0,0	0	0,0	1	100,0	0,0
2002	0	0,0	-1	-100,0	0	0,0	0	0,0	0,0
2003	0	0,0	0	0,0	0	0,0	0	0,0	0,0

C) Tatverdächtige nach Altersgruppen und Geschlecht

Geschlecht	Insgesamt	Kinder		Jugendl.	Heranw.	Erwachsene
		unter 8 Jahre	im Alter			21 und mehr Jahre
			von ... bis	unter ... Jahre	18 - 21	
	1	2	3	4	5	6
Alle Staatsangehörigkeiten						
männlich	0	0	0	0	0	0
%	0,0	0,0	0,0	0,0	0,0	0,0
TVBZ	0	x	0	0	0	0
weiblich	0	0	0	0	0	0
%	0,0	0,0	0,0	0,0	0,0	0,0
TVBZ	0	x	0	0	0	0
insgesamt		0	0	0	0	0
%	0,0	0,0	0,0	0,0	0,0	0,0
TVBZ	0	x	0	0	0	0
darunter:						
Nicht-deutsche	0	0	0	0	0	0

Erfasste und aufgeklärte Straftaten - nach Kalenderjahren -

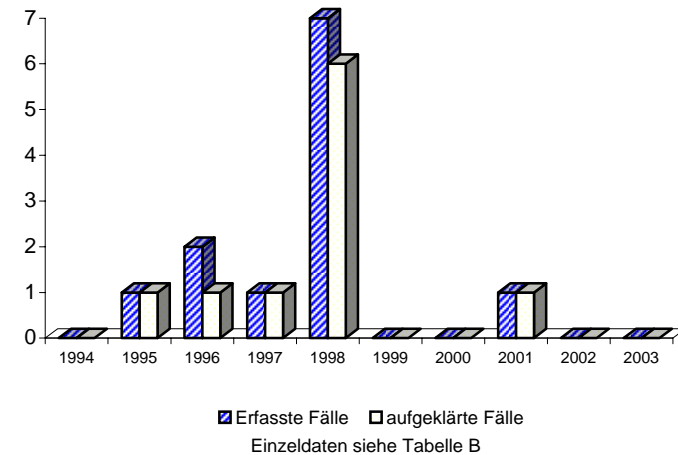

A) Straftaten

Merkmal	Insgesamt		Veränderung zum Vorjahr	
	absolut	%	absolut	%
	1	2	3	4
Erfasste Fälle				
Insgesamt	72	100,0	38	111,8
darunter:				
- versuchte Fälle	0	0,0	0	0,0
- aufgeklärte Fälle	57	79,2	31	119,2
- mit Schußwaffe				
- gedroht	0	0,0	0	0,0
- geschossen	0	0,0	0	0,0
Aufgeklärte Fälle				
Insgesamt	57	100,0	31	119,2
darunter begangen:				
- von allein handelnden Tatverdächtigen	54	94,7	29	116,0
- von bereits in Erscheinung getretenen Tatverdächtigen	31	54,4	17	121,4
- von Konsumenten harter Drogen	0	0,0	0	0,0
- von Tatverdächtigen unter Alkoholeinfluß	0	0,0	0	0,0
- unter Mitführung einer Schußwaffe	0	0,0	0	0,0

B) Erfasste Fälle, Versuche und aufgeklärte Fälle nach Kalenderjahren

Jahr	Erfasste Fälle	Anteil an allen Straftaten %	Veränderung zum Vorjahr (von Sp. 1)		Versuche		Aufgeklärte Fälle		Häufigkeitszahl
			absolut	%	absolut	%	absolut	%	
			3	4	5	6	7	8	
1994	*	*	*	*	*	*	*	*	*
1995	26	0,0	26	0,0	0	0,0	25	96,2	0,7
1996	60	0,0	34	130,8	0	0,0	51	85,0	1,7
1997	139	0,0	79	131,7	0	0,0	118	84,9	4,0
1998	245	0,0	106	76,3	0	0,0	191	78,0	7,2
1999	241	0,0	-4	-1,6	0	0,0	198	82,2	7,1
2000	85	0,0	-156	-64,7	0	0,0	69	81,2	2,5
2001	84	0,0	-1	-1,2	0	0,0	67	79,8	2,5
2002	34	0,0	-50	-59,5	0	0,0	26	76,5	1,0
2003	72	0,0	38	111,8	0	0,0	57	79,2	2,1

C) Tatverdächtige nach Altersgruppen und Geschlecht

Geschlecht	Insgesamt	Kinder		Jugendl.	Heranw.	Erwachsene
		unter 8 Jahre	im Alter von ... bis unter ... Jahre			21 und mehr Jahre
			8 - 14	14 - 18	18 - 21	
	1	2	3	4	5	6
Alle Staatsangehörigkeiten						
männlich	59	0	0	6	3	50
%	98,3	0,0	0,0	10,2	5,1	84,7
TVBZ	4	x	0	8	5	4
weiblich	1	0	0	0	0	1
%	1,7	0,0	0,0	0,0	0,0	100,0
TVBZ	0	x	0	0	0	0
insgesamt	60	0	0	6	3	51
%	100,0	0,0	0,0	10,0	5,0	85,0
TVBZ	2	x	0	4	3	2
darunter:						
Nicht-deutsche	6	0	0	0	0	6

Erfasste und aufgeklärte Straftaten - nach Kalenderjahren -

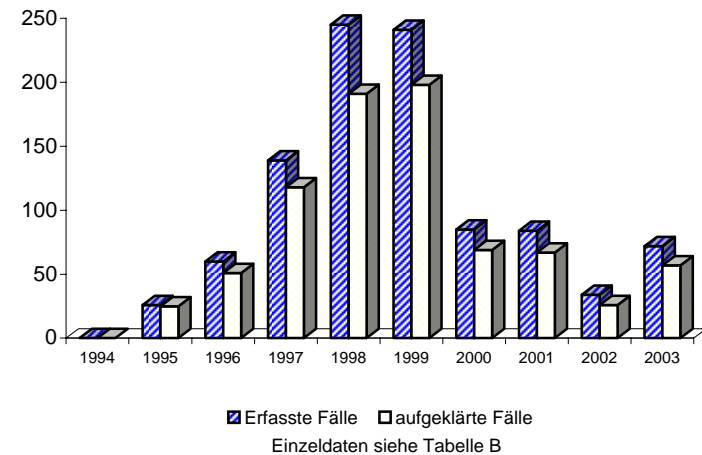

A) Straftaten

Merkmal	Insgesamt		Veränderung zum Vorjahr	
	absolut	%	absolut	%
	1	2	3	4
Erfasste Fälle				
Insgesamt	384	100,0	76	24,7
darunter:				
- versuchte Fälle	0	0,0	0	0,0
- aufgeklärte Fälle	307	79,9	65	26,9
- mit Schußwaffe				
- gedroht	0	0,0	0	0,0
- geschossen	0	0,0	0	0,0
Aufgeklärte Fälle				
Insgesamt	307	100,0	65	26,9
darunter begangen:				
- von allein handelnden Tatverdächtigen	299	97,4	61	25,6
- von bereits in Erscheinung getretenen Tatverdächtigen	103	33,6	15	17,0
- von Konsumenten harter Drogen	0	0,0	0	0,0
- von Tatverdächtigen unter Alkoholeinfluß	3	1,0	0	0,0
- unter Mitführung einer Schußwaffe	1	0,3	1	0,0

B) Erfasste Fälle, Versuche und aufgeklärte Fälle nach Kalenderjahren

Jahr	Erfasste Fälle	Anteil an allen Straftaten %	Veränderung zum Vorjahr (von Sp. 1)		Versuche		Aufgeklärte Fälle		Häufigkeitszahl
			absolut	%	absolut	%	absolut	%	
			3	4	5	6	7	8	
1994	*	*	*	*	*	*	*	*	*
1995	*	*	*	*	*	*	*	*	*
1996	*	*	*	*	*	*	*	*	*
1997	*	*	*	*	*	*	*	*	*
1998	*	*	*	*	*	*	*	*	*
1999	*	*	*	*	*	*	*	*	*
2000	110	0,0	110	0,0	0	0,0	72	65,5	3,2
2001	212	0,0	102	92,7	0	0,0	132	62,3	6,3
2002	308	0,1	96	45,3	0	0,0	242	78,6	9,1
2003	384	0,1	76	24,7	0	0,0	307	79,9	11,3

C) Tatverdächtige nach Altersgruppen und Geschlecht

Geschlecht	Insgesamt	Kinder		Jugendl.	Heranw.	Erwachsene
		unter 8 Jahre	im Alter			21 und mehr Jahre
			von ... bis	unter ... Jahre	18 - 21	
	1	2	3	4	5	6
Alle Staatsangehörigkeiten						
männlich	302	0	3	22	13	264
%	95,0	0,0	1,0	7,3	4,3	87,4
TVBZ	20	x	3	30	23	20
weiblich	16	0	0	1	0	15
%	5,0	0,0	0,0	6,3	0,0	93,8
TVBZ	1	x	0	1	0	1
insgesamt	318	0	3	23	13	279
%	100,0	0,0	0,9	7,2	4,1	87,7
TVBZ	10	x	2	16	12	10
darunter:						
Nicht-deutsche	9	0	0	0	0	9

Erfasste und aufgeklärte Straftaten - nach Kalenderjahren -

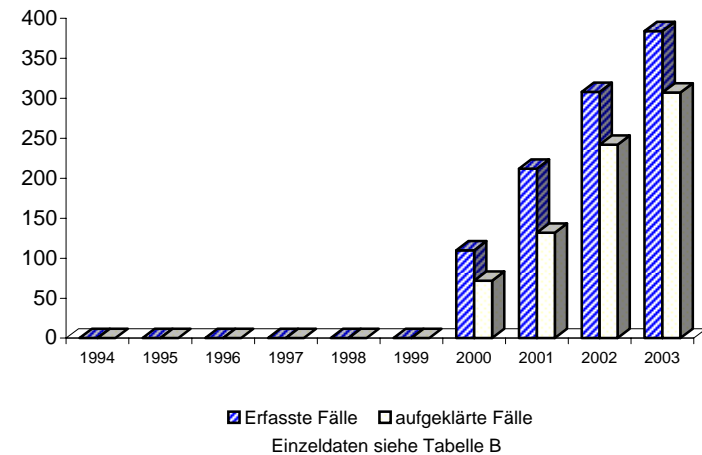

A) Straftaten

Merkmal	Insgesamt		Veränderung zum Vorjahr	
	absolut	%	absolut	%
	1	2	3	4
Erfasste Fälle				
Insgesamt	76	100,0	0	0,0
darunter:				
- versuchte Fälle	7	9,2	1	16,7
- aufgeklärte Fälle	50	65,8	1	2,0
- mit Schußwaffe				
- gedroht	0	0,0	0	0,0
- geschossen	0	0,0	0	0,0
Aufgeklärte Fälle				
Insgesamt	50	100,0	1	2,0
darunter begangen:				
- von allein handelnden Tatverdächtigen	32	64,0	7	28,0
- von bereits in Erscheinung getretenen Tatverdächtigen	40	80,0	-2	-4,8
- von Konsumenten harter Drogen	0	0,0	-4	-100,0
- von Tatverdächtigen unter Alkoholeinfluß	0	0,0	-1	-100,0
- unter Mitführung einer Schußwaffe	0	0,0	-1	-100,0

B) Erfasste Fälle, Versuche und aufgeklärte Fälle nach Kalenderjahren

Jahr	Erfasste Fälle	Anteil an allen Straftaten %	Veränderung zum Vorjahr (von Sp. 1)		Versuche		Aufgeklärte Fälle		Häufigkeitszahl
			absolut	%	absolut	%	absolut	%	
			3	4	5	6	7	8	
1994	94	0,0	1	1,1	8	8,5	82	87,2	2,7
1995	147	0,0	53	56,4	11	7,5	132	89,8	4,2
1996	96	0,0	-51	-34,7	9	9,4	81	84,4	2,8
1997	117	0,0	21	21,9	11	9,4	93	79,5	3,4
1998	83	0,0	-34	-29,1	10	12,0	69	83,1	2,4
1999	66	0,0	-17	-20,5	4	6,1	53	80,3	1,9
2000	45	0,0	-21	-31,8	7	15,6	31	68,9	1,3
2001	42	0,0	-3	-6,7	4	9,5	30	71,4	1,2
2002	76	0,0	34	81,0	6	7,9	49	64,5	2,2
2003	76	0,0	0	0,0	7	9,2	50	65,8	2,2

C) Tatverdächtige nach Altersgruppen und Geschlecht

Geschlecht	Insgesamt	Kinder		Jugendl.	Heranw.	Erwachsene
		unter 8 Jahre	im Alter		18 - 21	21 und mehr Jahre
			von ...	bis unter ...		
	1	2	3	4	5	6
Alle Staatsangehörigkeiten						
männlich	59	0	0	2	4	53
%	79,7	0,0	0,0	3,4	6,8	89,8
TVBZ	4	x	0	3	7	4
weiblich	15	0	0	0	0	15
%	20,3	0,0	0,0	0,0	0,0	100,0
TVBZ	1	x	0	0	0	1
insgesamt	74	0	0	2	4	68
%	100,0	0,0	0,0	2,7	5,4	91,9
TVBZ	2	x	0	1	4	3
darunter:						
Nicht-deutsche	50	0	0	1	4	45

F) Opfer nach Altersgruppen und Geschlecht

Merkmal	Insgesamt	davon bei				
		vollendeter Straftat		versuchter Straftat		
		absolut	%	absolut	%	%
	1	2	3	4	5	
Insgesamt						
männlich	2	2	100,0	0	0,0	
weiblich	89	82	92,1	7	7,9	
unter 6 Jahre						
männlich	0	0	0,0	0	0,0	
weiblich	4	4	100,0	0	0,0	
6 bis unter 14 Jahre						
männlich	0	0	0,0	0	0,0	
weiblich	0	0	0,0	0	0,0	
14 bis unter 18 Jahre						
männlich	2	2	100,0	0	0,0	
weiblich	13	11	84,6	2	15,4	
18 bis unter 21 Jahre						
männlich	0	0	0,0	0	0,0	
weiblich	23	23	100,0	0	0,0	
21 bis unter 60 Jahre						
männlich	0	0	0,0	0	0,0	
weiblich	49	44	89,8	5	10,2	
60 und mehr Jahre						
männlich	0	0	0,0	0	0,0	
weiblich	0	0	0,0	0	0,0	

A) Straftaten

Merkmal	Insgesamt		Veränderung zum Vorjahr	
	absolut	%	absolut	%
	1	2	3	4
Erfasste Fälle				
Insgesamt	37	100,0	6	19,4
darunter:				
- versuchte Fälle	4	10,8	1	33,3
- aufgeklärte Fälle	24	64,9	4	20,0
- mit Schußwaffe				
- gedroht	0	0,0	0	0,0
- geschossen	0	0,0	0	0,0
Aufgeklärte Fälle				
Insgesamt	24	100,0	4	20,0
darunter begangen:				
- von allein handelnden Tatverdächtigen	17	70,8	4	30,8
- von bereits in Erscheinung getretenen Tatverdächtigen	18	75,0	1	5,9
- von Konsumenten harter Drogen	0	0,0	-1	-100,0
- von Tatverdächtigen unter Alkoholeinfluß	0	0,0	-1	-100,0
- unter Mitführung einer Schußwaffe	0	0,0	0	0,0

B) Erfasste Fälle, Versuche und aufgeklärte Fälle nach Kalenderjahren

Jahr	Erfasste Fälle	Anteil an allen Straftaten %	Veränderung zum Vorjahr (von Sp. 1)		Versuche		Aufgeklärte Fälle		Häufigkeitszahl
			absolut	%	absolut	%	absolut	%	
			3	4	5	6	7	8	
1994	*	*	*	*	*	*	*	*	*
1995	*	*	*	*	*	*	*	*	*
1996	*	*	*	*	*	*	*	*	*
1997	59	0,0	59	0,0	6	10,2	48	81,4	1,7
1998	46	0,0	-13	-22,0	5	10,9	36	78,3	1,3
1999	33	0,0	-13	-28,3	0	0,0	27	81,8	1,0
2000	18	0,0	-15	-45,5	2	11,1	14	77,8	0,5
2001	21	0,0	3	16,7	3	14,3	15	71,4	0,6
2002	31	0,0	10	47,6	3	9,7	20	64,5	0,9
2003	37	0,0	6	19,4	4	10,8	24	64,9	1,1

C) Tatverdächtige nach Altersgruppen und Geschlecht

Geschlecht	Insgesamt	Kinder		Jugendl.	Heranw.	Erwachsene
		im Alter				21 und mehr Jahre
		unter 8 Jahre	von ... bis	unter ... Jahre	18 - 21	
	1	2	3	4	5	6
Alle Staatsangehörigkeiten						
männlich	27	0	0	0	1	26
%	79,4	0,0	0,0	0,0	3,7	96,3
TVBZ	2	x	0	0	2	2
weiblich	7	0	0	0	0	7
%	20,6	0,0	0,0	0,0	0,0	100,0
TVBZ	0	x	0	0	0	1
insgesamt	34	0	0	0	1	33
%	100,0	0,0	0,0	0,0	2,9	97,1
TVBZ	1	x	0	0	1	1
darunter:						
Nicht-deutsche	21	0	0	0	1	20

F) Opfer nach Altersgruppen und Geschlecht

Merkmal	Insgesamt	davon bei			
		vollendeter Straftat		versuchter Straftat	
		absolut	%	absolut	%
	1	2	3	4	5
Insgesamt					
männlich	1	1	100,0	0	0,0
weiblich	46	42	91,3	4	8,7
unter 6 Jahre					
männlich	0	0	0,0	0	0,0
weiblich	3	3	100,0	0	0,0
6 bis unter 14 Jahre					
männlich	0	0	0,0	0	0,0
weiblich	0	0	0,0	0	0,0
14 bis unter 18 Jahre					
männlich	1	1	100,0	0	0,0
weiblich	8	7	87,5	1	12,5
18 bis unter 21 Jahre					
männlich	0	0	0,0	0	0,0
weiblich	13	13	100,0	0	0,0
21 bis unter 60 Jahre					
männlich	0	0	0,0	0	0,0
weiblich	22	19	86,4	3	13,6
60 und mehr Jahre					
männlich	0	0	0,0	0	0,0
weiblich	0	0	0,0	0	0,0

A) Straftaten

Merkmal	Insgesamt		Veränderung zum Vorjahr	
	absolut	%	absolut	%
	1	2	3	4
Erfasste Fälle				
Insgesamt	39	100,0	-6	-13,3
darunter:				
- versuchte Fälle	3	7,7	0	0,0
- aufgeklärte Fälle	26	66,7	-3	-10,3
- mit Schußwaffe				
- gedroht	0	0,0	0	0,0
- geschossen	0	0,0	0	0,0
Aufgeklärte Fälle				
Insgesamt	26	100,0	-3	-10,3
darunter begangen:				
- von allein handelnden Tatverdächtigen	15	57,7	3	25,0
- von bereits in Erscheinung getretenen Tatverdächtigen	22	84,6	-3	-12,0
- von Konsumenten harter Drogen	0	0,0	-3	-100,0
- von Tatverdächtigen unter Alkoholeinfluß	0	0,0	0	0,0
- unter Mitführung einer Schußwaffe	0	0,0	-1	-100,0

B) Erfasste Fälle, Versuche und aufgeklärte Fälle nach Kalenderjahren

Jahr	Erfasste Fälle	Anteil an allen Straftaten %	Veränderung zum Vorjahr (von Sp. 1)		Versuche		Aufgeklärte Fälle		Häufigkeitszahl
			absolut	%	absolut	%	absolut	%	
			3	4	5	6	7	8	
1994	*	*	*	*	*	*	*	*	*
1995	*	*	*	*	*	*	*	*	*
1996	*	*	*	*	*	*	*	*	*
1997	58	0,0	58	0,0	5	8,6	45	77,6	1,7
1998	37	0,0	-21	-36,2	5	13,5	33	89,2	1,1
1999	33	0,0	-4	-10,8	4	12,1	26	78,8	1,0
2000	27	0,0	-6	-18,2	5	18,5	17	63,0	0,8
2001	21	0,0	-6	-22,2	1	4,8	15	71,4	0,6
2002	45	0,0	24	114,3	3	6,7	29	64,4	1,3
2003	39	0,0	-6	-13,3	3	7,7	26	66,7	1,1

C) Tatverdächtige nach Altersgruppen und Geschlecht

Geschlecht	Insgesamt	Kinder		Jugendl.	Heranw.	Erwachsene
		im Alter		18 - 21	21 und mehr Jahre	
		unter 8 Jahre	von ... bis unter ... Jahre			
1	2	3	4	5	6	
Alle Staatsangehörigkeiten						
männlich	32	0	0	2	3	27
%	80,0	0,0	0,0	6,3	9,4	84,4
TVBZ	2	x	0	3	5	2
weiblich	8	0	0	0	0	8
%	20,0	0,0	0,0	0,0	0,0	100,0
TVBZ	0	x	0	0	0	1
insgesamt	40	0	0	2	3	35
%	100,0	0,0	0,0	5,0	7,5	87,5
TVBZ	1	x	0	1	3	1
darunter:						
Nicht-deutsche	29	0	0	1	3	25

F) Opfer nach Altersgruppen und Geschlecht

Merkmal	Insgesamt	davon bei				
		vollendeter Straftat		versuchter Straftat		
		absolut	%	absolut	%	%
1	2	3	4	5		
Insgesamt						
männlich	1	1	100,0	0	0,0	
weiblich	43	40	93,0	3	7,0	
unter 6 Jahre						
männlich	0	0	0,0	0	0,0	
weiblich	1	1	100,0	0	0,0	
6 bis unter 14 Jahre						
männlich	0	0	0,0	0	0,0	
weiblich	0	0	0,0	0	0,0	
14 bis unter 18 Jahre						
männlich	1	1	100,0	0	0,0	
weiblich	5	4	80,0	1	20,0	
18 bis unter 21 Jahre						
männlich	0	0	0,0	0	0,0	
weiblich	10	10	100,0	0	0,0	
21 bis unter 60 Jahre						
männlich	0	0	0,0	0	0,0	
weiblich	27	25	92,6	2	7,4	
60 und mehr Jahre						
männlich	0	0	0,0	0	0,0	
weiblich	0	0	0,0	0	0,0	

Berlin 2003

2000 +

A) Straftaten

Merkmal	Insgesamt		Veränderung zum Vorjahr	
	absolut	%	absolut	%
	1	2	3	4
Erfasste Fälle				
Insgesamt	68.904	100,0	-1.487	-2,1
darunter:				
- versuchte Fälle	5.621	8,2	105	1,9
- aufgeklärte Fälle	53.682	77,9	-481	-0,9
- mit Schußwaffe				
- gedroht	972	1,4	-184	-15,9
- geschossen	237	0,3	5	2,2
Aufgeklärte Fälle				
Insgesamt	53.682	100,0	-481	-0,9
darunter begangen:				
- von allein handelnden Tatverdächtigen	46.869	87,3	-173	-0,4
- von bereits in Erscheinung getretenen Tatverdächtigen	41.462	77,2	618	1,5
- von Konsumenten harter Drogen	1.683	3,1	253	17,7
- von Tatverdächtigen unter Alkoholeinfluß	14.893	27,7	-117	-0,8
- unter Mitführung einer Schußwaffe	1.057	2,0	-128	-10,8

B) Erfasste Fälle, Versuche und aufgeklärte Fälle nach Kalenderjahren

Jahr	Erfasste Fälle	Anteil an allen Straftaten %	Veränderung zum Vorjahr (von Sp. 1)		Versuche		Aufgeklärte Fälle		Häufigkeitszahl
			absolut	%	absolut	%	absolut	%	
			3	4	5	6	7	8	
1994	54.199	9,8	1.460	2,8	2.867	5,3	39.689	73,2	1.559,5
1995	57.397	9,9	3.198	5,9	3.325	5,8	41.619	72,5	1.653,1
1996	60.818	10,2	3.421	6,0	3.685	6,1	44.346	72,9	1.752,0
1997	63.445	10,7	2.627	4,3	4.097	6,5	47.265	74,5	1.834,3
1998	63.528	10,8	83	0,1	4.706	7,4	48.095	75,7	1.854,4
1999	64.652	11,3	1.124	1,8	5.385	8,3	48.946	75,7	1.902,2
2000	63.581	11,4	-1.071	-1,7	5.111	8,0	48.255	75,9	1.877,4
2001	65.872	11,5	2.291	3,6	4.960	7,5	50.593	76,8	1.947,6
2002	70.391	12,1	4.519	6,9	5.516	7,8	54.163	76,9	2.077,4
2003	68.904	12,2	-1.487	-2,1	5.621	8,2	53.682	77,9	2.031,1

D) Sonstige Angaben zum Tatverdächtigen

Merkmal		Insgesamt		Veränderung zum Vorjahr	
		absolut	%	absolut	%
		1	2	3	4
Tatverdächtige	männl.	34.315	82,7	-619	-1,8
	weibl.	7.174	17,3	-191	-2,6
	insges.	41.489	100,0	-810	-1,9
darunter:					
- alleinhandelnde Tatverdächtige	männl.	27.253	79,4	-273	-1,0
	weibl.	5.604	17,1	-76	-1,3
	insges.	32.857	79,2	-349	-1,1
- als Tatverdächtige bereits in Erscheinung getretene Personen	männl.	25.108	73,2	312	1,3
	weibl.	4.051	16,5	68	1,7
	insges.	29.159	70,3	380	1,3
- Konsumenten harter Drogen	männl.	846	2,5	115	15,7
	weibl.	106	1,5	14	15,2
	insges.	952	2,3	129	15,7
- unter Alkohol- einfluß	männl.	10.115	29,5	-203	-2,0
	weibl.	1.296	18,1	-33	-2,5
	insges.	11.411	27,5	-236	-2,0
- Schußwaffe mitgeführt	männl.	901	2,6	-95	-9,5
	weibl.	43	0,6	-6	-12,2
	insges.	944	2,3	-101	-9,7

E) Nichtdeutsche Tatverdächtige nach dem Grund des Aufenthaltes

Grund des Aufenthaltes	Insgesamt		Veränderung zum Vorjahr	
	absolut	%	absolut	%
	1	2	3	4
Insgesamt	11.434	100,0	423	3,8
davon:				
- Illegal aufhältlich	235	2,1	-41	-14,9
- Legal aufhältlich	11.199	97,9	464	4,3
davon:				
- Tourist / Durchreisender	267	2,4	-38	-12,5
- Student / Schüler	734	6,6	-30	-3,9
- Arbeitnehmer	763	6,8	-84	-9,9
- Gewerbetreibender	103	0,9	-43	-29,5
- Asylbewerber	456	4,1	-24	-5,0
- Sonstige	8.876	79,3	683	8,3

C) Tatverdächtige nach Altersgruppen, Geschlecht und Staatsangehörigkeit (Tatverdächtigenbelastung)

Geschlecht	Insgesamt	Kinder			Jugendliche	Heranwachs.	Erwachsene							Geschlecht
		unter 8 Jahre	im Alter von ... bis unter ... Jahre			8 bis unter 21 Jahre	im Alter von ... bis unter ... Jahre					60 und mehr Jahre	21 und mehr Jahre	
			8 - 14	14 - 18	18 - 21		21 - 25	25 - 30	30 - 40	40 - 50	50 - 60			
1	2	3	4	5	6	7	8	9	10	11	12	13		
Alle Staatsangehörigkeiten														100,0 %
männlich	34.315	31	1.210	3.704	3.462	8.376	4.014	3.909	8.427	5.766	2.452	1.340	25.908	männlich
%	82,7	0,1	3,5	10,8	10,1	24,4	11,7	11,4	24,6	16,8	7,1	3,9	75,5	%
TVBZ	2.273	x	1.401	5.122	6.169	3.899	4.516	3.383	2.854	2.157	1.177	422	2.003	TVBZ
weiblich	7.174	5	306	994	563	1.863	686	723	1.814	1.214	541	328	5.306	weiblich
%	17,3	0,1	4,3	13,9	7,8	26,0	9,6	10,1	25,3	16,9	7,5	4,6	74,0	%
TVBZ	447	x	376	1.439	1.012	904	739	624	659	484	254	73	379	TVBZ
insgesamt	41.489	36	1.516	4.698	4.025	10.239	4.700	4.632	10.241	6.980	2.993	1.668	31.214	insgesamt
%	100,0	0,1	3,7	11,3	9,7	24,7	11,3	11,2	24,7	16,8	7,2	4,0	75,2	%
TVBZ	1.332	x	904	3.323	3.602	2.433	2.587	2.002	1.795	1.347	710	217	1.159	TVBZ
Deutsche														72,4%
männlich	24.528	25	829	2.523	2.488	5.840	2.777	2.391	5.690	4.559	2.051	1.195	18.663	männlich
%	81,6	0,1	3,4	10,3	10,1	23,8	11,3	9,7	23,2	18,6	8,4	4,9	76,1	%
TVBZ	1.900	x	1.157	4.045	5.137	3.200	3.790	2.691	2.395	1.998	1.118	404	1.686	TVBZ
weiblich	5.527	5	235	777	446	1.458	536	496	1.313	970	456	293	4.064	weiblich
%	18,4	0,1	4,3	14,1	8,1	26,4	9,7	9,0	23,8	17,6	8,3	5,3	73,5	%
TVBZ	392	x	347	1.296	926	829	700	553	580	440	241	68	329	TVBZ
insgesamt	30.055	30	1.064	3.300	2.934	7.298	3.313	2.887	7.003	5.529	2.507	1.488	22.727	insgesamt
%	100,0	0,1	3,5	11,0	9,8	24,3	11,0	9,6	23,3	18,4	8,3	5,0	75,6	%
TVBZ	1.113	x	763	2.698	3.037	2.037	2.212	1.616	1.510	1.233	673	205	971	TVBZ
Nichtdeutsche														27,6 %
männlich	9.787	6	381	1.181	974	2.536	1.237	1.518	2.737	1.207	401	145	7.245	männlich
%	85,6	0,1	3,9	12,1	10,0	25,9	12,6	15,5	28,0	12,3	4,1	1,5	74,0	%
TVBZ	4.471	x	2.593	11.867	12.677	7.845	7.922	5.686	4.744	3.082	1.603	651	3.886	TVBZ
weiblich	1.647	0	71	217	117	405	150	227	501	244	85	35	1.242	weiblich
%	14,4	0,0	4,3	13,2	7,1	24,6	9,1	13,8	30,4	14,8	5,2	2,1	75,4	%
TVBZ	843	x	520	2.385	1.566	1.340	924	872	1.025	802	353	179	752	TVBZ
insgesamt	11.434	6	452	1.398	1.091	2.941	1.387	1.745	3.238	1.451	486	180	8.487	insgesamt
%	100,0	0,1	4,0	12,2	9,5	25,7	12,1	15,3	28,3	12,7	4,3	1,6	74,2	%
TVBZ	2.759	x	1.595	7.339	7.199	4.702	4.355	3.309	3.038	2.085	990	430	2.413	TVBZ
darunter: Nichtdeutsche (ohne Illegale, Touristen - Durchreisende)														26,3 %
männlich	9.343	6	379	1.158	927	2.464	1.154	1.423	2.615	1.150	390	141	6.873	männlich
%	85,5	0,1	4,1	12,4	9,9	26,4	12,4	15,2	28,0	12,3	4,2	1,5	73,6	%
TVBZ	4.268	x	2.580	11.636	12.066	7.622	7.391	5.330	4.533	2.936	1.559	633	3.686	TVBZ
weiblich	1.589	0	70	214	110	394	138	222	485	235	84	31	1.195	weiblich
%	14,5	0,0	4,4	13,5	6,9	24,8	8,7	14,0	30,5	14,8	5,3	2,0	75,2	%
TVBZ	813	x	513	2.352	1.472	1.304	850	853	992	773	349	158	723	TVBZ
insgesamt	10.932	6	449	1.372	1.037	2.858	1.292	1.645	3.100	1.385	474	172	8.068	insgesamt
%	100,0	0,1	4,1	12,6	9,5	26,1	11,8	15,0	28,4	12,7	4,3	1,6	73,8	%
TVBZ	2.637	x	1.584	7.202	6.843	4.570	4.056	3.120	2.908	1.990	965	411	2.294	TVBZ

F) Opfer nach Altersgruppen und Geschlecht

Merkmal	Insgesamt	davon bei			
		vollendeter Straftat		versuchter Straftat	
		absolut	%	absolut	%
	1	2	3	4	5
Insgesamt					
männlich	49.074	44.282	90,2	4.792	9,8
weiblich	28.988	27.010	93,2	1.978	6,8
unter 6 Jahre					
männlich	452	413	91,4	39	8,6
weiblich	405	365	90,1	40	9,9
6 bis unter 14 Jahre					
männlich	3.482	3.103	89,1	379	10,9
weiblich	1.553	1.408	90,7	145	9,3
14 bis unter 18 Jahre					
männlich	6.661	6.026	90,5	635	9,5
weiblich	2.660	2.506	94,2	154	5,8
18 bis unter 21 Jahre					
männlich	4.771	4.415	92,5	356	7,5
weiblich	2.293	2.160	94,2	133	5,8
21 bis unter 60 Jahre					
männlich	31.753	28.544	89,9	3.209	10,1
weiblich	19.992	18.697	93,5	1.295	6,5
60 und mehr Jahre					
männlich	1.955	1.781	91,1	174	8,9
weiblich	2.085	1.874	89,9	211	10,1

G) Opfer nach der Beziehung zum Tatverdächtigen

Merkmal	Insgesamt	davon bei			
		vollendeter Straftat		versuchter Straftat	
		absolut	%	absolut	%
	1	2	3	4	5
Verwandschaft					
männlich	2.460	2.328	94,6	132	5,4
weiblich	5.856	5.639	96,3	217	3,7
Bekanntschaft					
männlich	10.039	9.290	92,5	749	7,5
weiblich	11.242	10.732	95,5	510	4,5
Landsmann					
männlich	182	159	87,4	23	12,6
weiblich	43	35	81,4	8	18,6
flüchtige Vorbeziehung					
männlich	3.131	2.834	90,5	297	9,5
weiblich	1.227	1.146	93,4	81	6,6
keine Vorbeziehung					
männlich	27.184	24.652	90,7	2.532	9,3
weiblich	8.915	7.958	89,3	957	10,7
ungeklärt					
männlich	6.078	5.019	82,6	1.059	17,4
weiblich	1.705	1.500	88,0	205	12,0

H) Straftaten nach der Schadenshöhe (Wert des erlangten Gutes)

Schadensgruppe	Zahl der Fälle	
	absolut	%
Schadenssumme	1	2
15 bis unter 15 EUR	1.351	19,4
15 bis unter 50 EUR	681	9,8
50 bis unter 250 EUR	2.635	37,8
250 bis unter 500 EUR	1.086	15,6
500 bis unter 2.500 EUR	919	13,2
2.500 bis unter 5.000 EUR	121	1,7
5.000 bis unter 25.000 EUR	138	2,0
25.000 bis unter 50.000 EUR	14	0,2
50.000 und mehr	18	0,3

Schadenssumme in EUR 9.040.094
 Veränderung zum Vorjahr -1.176.349 -11,5
 Anteil am Gesamtschaden in % 0,7

Erfasste und aufgeklärte Straftaten - nach Kalenderjahren -

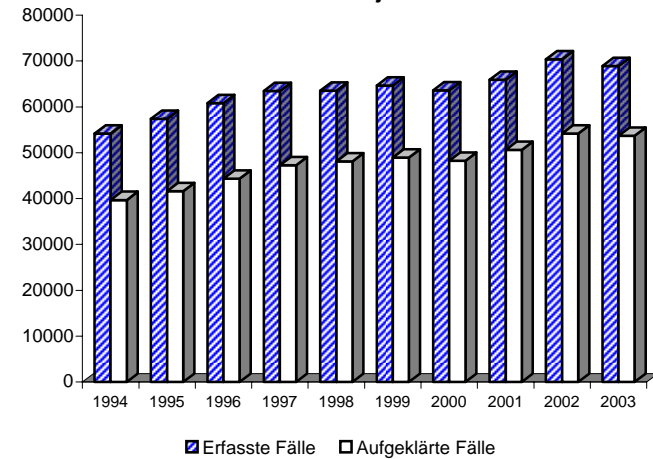

Einzeldaten siehe Tabelle B

A) Straftaten

Merkmal	Insgesamt		Veränderung zum Vorjahr	
	absolut	%	absolut	%
	1	2	3	4
Erfasste Fälle				
Insgesamt	8.514	100,0	-322	-3,6
darunter:				
- versuchte Fälle	1.563	18,4	98	6,7
- aufgeklärte Fälle	3.614	42,4	15	0,4
- mit Schußwaffe				
- gedroht	530	6,2	-64	-10,8
- geschossen	36	0,4	11	44,0
Aufgeklärte Fälle				
Insgesamt	3.614	100,0	15	0,4
darunter begangen:				
- von allein handelnden Tatverdächtigen	1.414	39,1	-16	-1,1
- von bereits in Erscheinung getretenen Tatverdächtigen	3.327	92,1	77	2,4
- von Konsumenten harter Drogen	197	5,5	38	23,9
- von Tatverdächtigen unter Alkoholeinfluß	493	13,6	30	6,5
- unter Mitführung einer Schußwaffe	331	9,2	-24	-6,8

B) Erfasste Fälle, Versuche und aufgeklärte Fälle nach Kalenderjahren

Jahr	Erfasste Fälle	Anteil an allen Straftaten %	Veränderung zum Vorjahr (von Sp. 1)		Versuche		Aufgeklärte Fälle		Häufigkeitszahl
			absolut	%	absolut	%	absolut	%	
			3	4	5	6	7	8	
1994	8.125	1,5	803	11,0	1.397	17,2	3.134	38,6	233,8
1995	9.419	1,6	1.294	15,9	1.611	17,1	3.565	37,8	271,3
1996	9.908	1,7	489	5,2	1.694	17,1	3.742	37,8	285,4
1997	9.471	1,6	-437	-4,4	1.773	18,7	3.648	38,5	273,8
1998	8.568	1,5	-903	-9,5	1.577	18,4	3.321	38,8	250,1
1999	8.373	1,5	-195	-2,3	1.531	18,3	3.237	38,7	246,4
2000	8.432	1,5	59	0,7	1.531	18,2	3.266	38,7	249,0
2001	7.841	1,4	-591	-7,0	1.337	17,1	3.186	40,6	231,8
2002	8.836	1,5	995	12,7	1.465	16,6	3.599	40,7	260,8
2003	8.514	1,5	-322	-3,6	1.563	18,4	3.614	42,4	251,0

D) Sonstige Angaben zum Tatverdächtigen

Merkmal		Insgesamt		Veränderung zum Vorjahr	
		absolut	%	absolut	%
		1	2	3	4
Tatverdächtige	männl.	3.731	89,5	-105	-2,7
	weibl.	437	10,5	47	12,1
	insges.	4.168	100,0	-58	-1,4
darunter:					
- alleinhandelnde Tatverdächtige	männl.	1.064	28,5	7	0,7
	weibl.	75	17,2	-5	-6,3
	insges.	1.139	27,3	2	0,2
- als Tatverdächtige bereits in Erscheinung getretene Personen	männl.	3.132	83,9	9	0,3
	weibl.	299	68,4	47	18,7
	insges.	3.431	82,3	56	1,7
- Konsumenten harter Drogen	männl.	157	4,2	26	19,8
	weibl.	17	3,9	7	70,0
	insges.	174	4,2	33	23,4
- unter Alkohol- einfluß	männl.	644	17,3	51	8,6
	weibl.	37	8,5	9	32,1
	insges.	681	16,3	60	9,7
- Schußwaffe mitgeführt	männl.	324	8,7	-14	-4,1
	weibl.	5	1,1	-7	-58,3
	insges.	329	7,9	-21	-6,0

E) Nichtdeutsche Tatverdächtige nach dem Grund des Aufenthaltes

Grund des Aufenthaltes	Insgesamt		Veränderung zum Vorjahr	
	absolut	%	absolut	%
	1	2	3	4
Insgesamt	1.553	100,0	0	0,0
davon:				
- Illegal aufhältlich	61	3,9	-4	-6,2
- Legal aufhältlich	1.492	96,1	4	0,3
davon:				
- Tourist / Durchreisender	58	3,9	-4	-6,5
- Student / Schüler	208	13,9	-59	-22,1
- Arbeitnehmer	23	1,5	2	9,5
- Gewerbetreibender	3	0,2	1	50,0
- Asylbewerber	98	6,6	25	34,2
- Sonstige	1.102	73,9	39	3,7

C) Tatverdächtige nach Altersgruppen, Geschlecht und Staatsangehörigkeit (Tatverdächtigenbelastung)

Geschlecht	Insgesamt	Kinder			Jugendliche		Heranwachs.	Erwachsene					Geschlecht	
		unter 8 Jahre	im Alter			8 bis unter 21 Jahre	im Alter			60 und mehr Jahre	21 und mehr Jahre			
			von ... 8 - 14	bis unter ... 14 - 18	Jahre 18 - 21		von ... 21 - 25	bis unter ... 25 - 30	Jahre 30 - 40			40 - 50		50 - 60
1	2	3	4	5	6	7	8	9	10	11	12	13		
Alle Staatsangehörigkeiten													100,0 %	
männlich	3.731	2	245	1.361	745	2.351	440	303	394	177	48	16	1.378	männlich
%	89,5	0,1	6,6	36,5	20,0	63,0	11,8	8,1	10,6	4,7	1,3	0,4	36,9	%
TVBZ	247	x	284	1.882	1.328	1.094	495	262	133	66	23	5	107	TVBZ
weiblich	437	0	62	211	48	321	33	19	45	12	5	2	116	weiblich
%	10,5	0,0	14,2	48,3	11,0	73,5	7,6	4,3	10,3	2,7	1,1	0,5	26,5	%
TVBZ	27	x	76	306	86	156	36	16	16	5	2	0	8	TVBZ
insgesamt	4.168	2	307	1.572	793	2.672	473	322	439	189	53	18	1.494	insgesamt
%	100,0	0,0	7,4	37,7	19,0	64,1	11,3	7,7	10,5	4,5	1,3	0,4	35,8	%
TVBZ	134	x	183	1.112	710	635	260	139	77	36	13	2	55	TVBZ
Deutsche													62,7%	
männlich	2.298	1	165	835	478	1.478	270	147	235	122	32	13	819	männlich
%	87,9	0,0	7,2	36,3	20,8	64,3	11,7	6,4	10,2	5,3	1,4	0,6	35,6	%
TVBZ	178	x	230	1.339	987	810	369	165	99	53	17	4	74	TVBZ
weiblich	317	0	48	154	33	235	24	13	30	8	5	2	82	weiblich
%	12,1	0,0	15,1	48,6	10,4	74,1	7,6	4,1	9,5	2,5	1,6	0,6	25,9	%
TVBZ	22	x	71	257	69	134	31	14	13	4	3	0	7	TVBZ
insgesamt	2.615	1	213	989	511	1.713	294	160	265	130	37	15	901	insgesamt
%	100,0	0,0	8,1	37,8	19,5	65,5	11,2	6,1	10,1	5,0	1,4	0,6	34,5	%
TVBZ	97	x	153	808	529	478	196	90	57	29	10	2	38	TVBZ
Nichtdeutsche													37,3 %	
männlich	1.433	1	80	526	267	873	170	156	159	55	16	3	559	männlich
%	92,3	0,1	5,6	36,7	18,6	60,9	11,9	10,9	11,1	3,8	1,1	0,2	39,0	%
TVBZ	655	x	545	5.285	3.475	2.701	1.089	584	276	140	64	13	300	TVBZ
weiblich	120	0	14	57	15	86	9	6	15	4	0	0	34	weiblich
%	7,7	0,0	11,7	47,5	12,5	71,7	7,5	5,0	12,5	3,3	0,0	0,0	28,3	%
TVBZ	61	x	103	627	201	285	55	23	31	13	0	0	21	TVBZ
insgesamt	1.553	1	94	583	282	959	179	162	174	59	16	3	593	insgesamt
%	100,0	0,1	6,1	37,5	18,2	61,8	11,5	10,4	11,2	3,8	1,0	0,2	38,2	%
TVBZ	375	x	332	3.060	1.861	1.533	562	307	163	85	33	7	169	TVBZ
darunter: Nichtdeutsche (ohne Illegale, Touristen - Durchreisende)													34,4 %	
männlich	1.323	1	80	516	250	846	151	125	136	47	14	3	476	männlich
%	92,3	0,1	6,0	39,0	18,9	63,9	11,4	9,4	10,3	3,6	1,1	0,2	36,0	%
TVBZ	604	x	545	5.185	3.254	2.617	967	468	236	120	56	13	255	TVBZ
weiblich	111	0	13	57	12	82	5	6	14	4	0	0	29	weiblich
%	7,7	0,0	11,7	51,4	10,8	73,9	4,5	5,4	12,6	3,6	0,0	0,0	26,1	%
TVBZ	57	x	95	627	161	271	31	23	29	13	0	0	18	TVBZ
insgesamt	1.434	1	93	573	262	928	156	131	150	51	14	3	505	insgesamt
%	100,0	0,1	6,5	40,0	18,3	64,7	10,9	9,1	10,5	3,6	1,0	0,2	35,2	%
TVBZ	346	x	328	3.008	1.729	1.484	490	248	141	73	29	7	144	TVBZ

F) Opfer nach Altersgruppen und Geschlecht

Merkmal	Insgesamt	davon bei			
		vollendeter Straftat		versuchter Straftat	
		absolut	%	absolut	%
	1	2	3	4	5
Insgesamt					
männlich	7.654	6.270	81,9	1.384	18,1
weiblich	2.926	2.378	81,3	548	18,7
unter 6 Jahre					
männlich	8	5	62,5	3	37,5
weiblich	11	7	63,6	4	36,4
6 bis unter 14 Jahre					
männlich	867	606	69,9	261	30,1
weiblich	176	103	58,5	73	41,5
14 bis unter 18 Jahre					
männlich	2.643	2.236	84,6	407	15,4
weiblich	260	203	78,1	57	21,9
18 bis unter 21 Jahre					
männlich	944	782	82,8	162	17,2
weiblich	174	154	88,5	20	11,5
21 bis unter 60 Jahre					
männlich	2.913	2.409	82,7	504	17,3
weiblich	1.553	1.298	83,6	255	16,4
60 und mehr Jahre					
männlich	279	232	83,2	47	16,8
weiblich	752	613	81,5	139	18,5

G) Opfer nach der Beziehung zum Tatverdächtigen

Merkmal	Insgesamt	davon bei			
		vollendeter Straftat		versuchter Straftat	
		absolut	%	absolut	%
	1	2	3	4	5
Verwandtschaft					
männlich	16	13	81,3	3	18,8
weiblich	42	32	76,2	10	23,8
Bekanntschaft					
männlich	544	372	68,4	172	31,6
weiblich	150	109	72,7	41	27,3
Landsmann					
männlich	39	27	69,2	12	30,8
weiblich	8	6	75,0	2	25,0
flüchtige Vorbeziehung					
männlich	427	323	75,6	104	24,4
weiblich	80	57	71,3	23	28,8
keine Vorbeziehung					
männlich	6.351	5.307	83,6	1.044	16,4
weiblich	2.564	2.107	82,2	457	17,8
ungeklärt					
männlich	277	228	82,3	49	17,7
weiblich	82	67	81,7	15	18,3

H) Straftaten nach der Schadenshöhe (Wert des erlangten Gutes)

Schadensgruppe	Zahl der Fälle	
	absolut	%
Schadenssumme	1	2
15 bis unter 15 EUR	1.345	19,3
15 bis unter 50 EUR	681	9,8
50 bis unter 250 EUR	2.635	37,9
250 bis unter 500 EUR	1.086	15,6
500 bis unter 2.500 EUR	916	13,2
2.500 bis unter 5.000 EUR	121	1,7
5.000 bis unter 25.000 EUR	137	2,0
25.000 bis unter 50.000 EUR	14	0,2
50.000 und mehr	16	0,2
Schadenssumme in EUR	5.721.104	
Veränderung zum Vorjahr	-4.483.816	-43,9
Anteil am Gesamtschaden in %		0,4

**Erfasste und aufgeklärte Straftaten
- nach Kalenderjahren -**

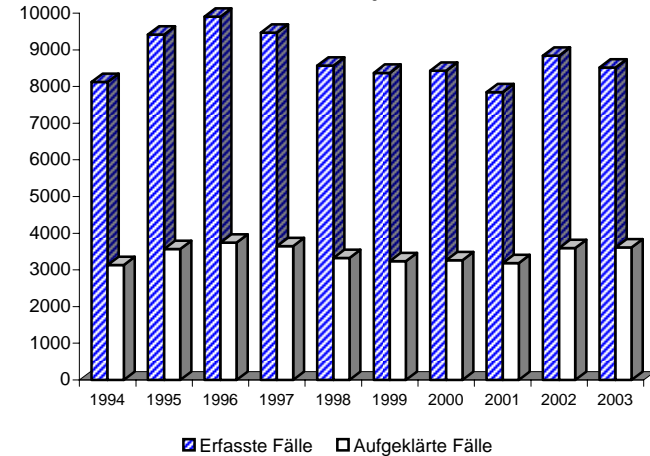

Einzeldaten siehe Tabelle B

**Noch: Raub, räuberische Erpressung (§§ 249 - 252, 255, 316a StGB)
- auf Geldinstitute, Postfilialen und Agenturen**

Berlin 2003

2110

A) Straftaten

Merkmal	Insgesamt		Veränderung zum Vorjahr	
	absolut	%	absolut	%
	1	2	3	4
Erfasste Fälle				
Insgesamt	52	100,0	-6	-10,3
darunter:				
- versuchte Fälle	11	21,2	6	120,0
- aufgeklärte Fälle	47	90,4	6	14,6
- mit Schußwaffe				
- gedroht	29	55,8	-6	-17,1
- geschossen	0	0,0	-2	-100,0
Aufgeklärte Fälle				
Insgesamt	47	100,0	6	14,6
darunter begangen:				
- von allein handelnden Tatverdächtigen	39	83,0	3	8,3
- von bereits in Erscheinung getretenen Tatverdächtigen	46	97,9	11	31,4
- von Konsumenten harter Drogen	9	19,1	6	200,0
- von Tatverdächtigen unter Alkoholeinfluß	1	2,1	-4	-80,0
- unter Mittführung einer Schußwaffe	41	87,2	11	36,7

B) Erfasste Fälle, Versuche und aufgeklärte Fälle nach Kalenderjahren

Jahr	Erfasste Fälle	Anteil an allen Straftaten %	Veränderung zum Vorjahr (von Sp. 1)		Versuche		Aufgeklärte Fälle		Häufigkeitszahl
			absolut	%	absolut	%	absolut	%	
			3	4	5	6	7	8	
1994	105	0,0	-24	-18,6	22	21,0	64	61,0	3,0
1995	64	0,0	-41	-39,0	10	15,6	27	42,2	1,8
1996	90	0,0	26	40,6	19	21,1	41	45,6	2,6
1997	69	0,0	-21	-23,3	6	8,7	30	43,5	2,0
1998	62	0,0	-7	-10,1	14	22,6	34	54,8	1,8
1999	67	0,0	5	8,1	17	25,4	56	83,6	2,0
2000	32	0,0	-35	-52,2	5	15,6	37	115,6	0,9
2001	23	0,0	-9	-28,1	3	13,0	17	73,9	0,7
2002	58	0,0	35	152,2	5	8,6	41	70,7	1,7
2003	52	0,0	-6	-10,3	11	21,2	47	90,4	1,5

C) Tatverdächtige nach Altersgruppen und Geschlecht

Geschlecht	Insgesamt	Kinder		Jugendl.	Heranw.	Erwachsene
		im Alter von ... bis unter ... Jahre				
		unter 8 Jahre	8 - 14	14 - 18	18 - 21	21 und mehr Jahre
	1	2	3	4	5	6
Alle Staatsangehörigkeiten						
männlich	27	0	0	1	4	22
%	96,4	0,0	0,0	3,7	14,8	81,5
TVBZ	2	x	0	1	7	2
weiblich	1	0	0	0	0	1
%	3,6	0,0	0,0	0,0	0,0	100,0
TVBZ	0	x	0	0	0	0
insgesamt	28	0	0	1	4	23
%	100,0	0,0	0,0	3,6	14,3	82,1
TVBZ	1	x	0	1	4	1
darunter:						
Nicht-deutsche	4	0	0	0	0	4

F) Opfer nach Geschlecht

Merkmal	Insgesamt	davon bei			
		vollendeter Straftat		versuchter Straftat	
		absolut	%	absolut	%
	1	2	3	4	5
Insgesamt					
männlich	23	15	65,2	8	34,8
weiblich	49	36	73,5	13	26,5

H) Schadenshöhen (Wert des erlangten Gutes)

Merkmal	Absolut	%
	1	2
Schadenssumme in EUR	623.240	
Veränderung zum Vorjahr	-1.135.690	-64,6
Anteil am Gesamtschaden in %		0,0

**Noch: Raub, räuberische Erpressung (§§ 249 - 252, 255, 316a StGB)
- auf Geldinstitute**

Berlin 2003

2111

A) Straftaten

Merkmal	Insgesamt		Veränderung zum Vorjahr	
	absolut	%	absolut	%
	1	2	3	4
Erfasste Fälle				
Insgesamt	47	100,0	0	0,0
darunter:				
- versuchte Fälle	10	21,3	6	150,0
- aufgeklärte Fälle	41	87,2	7	20,6
- mit Schußwaffe				
- gedroht	27	57,4	0	0,0
- geschossen	0	0,0	-2	-100,0
Aufgeklärte Fälle				
Insgesamt	41	100,0	7	20,6
darunter begangen:				
- von allein handelnden Tatverdächtigen	34	82,9	3	9,7
- von bereits in Erscheinung getretenen Tatverdächtigen	40	97,6	9	29,0
- von Konsumenten harter Drogen	9	22,0	7	350,0
- von Tatverdächtigen unter Alkoholeinfluß	1	2,4	-4	-80,0
- unter Mittführung einer Schußwaffe	37	90,2	12	48,0

B) Erfasste Fälle, Versuche und aufgeklärte Fälle nach Kalenderjahren

Jahr	Erfasste Fälle	Anteil an allen Straftaten %	Veränderung zum Vorjahr (von Sp. 1)		Versuche		Aufgeklärte Fälle		Häufigkeitszahl
			absolut	%	absolut	%	absolut	%	
1	2	3	4	5	6	7	8	9	
1994	*	*	*	*	*	*	*	*	*
1995	*	*	*	*	*	*	*	*	*
1996	*	*	*	*	*	*	*	*	*
1997	*	*	*	*	*	*	*	*	*
1998	*	*	*	*	*	*	*	*	*
1999	*	*	*	*	*	*	*	*	*
2000	*	*	*	*	*	*	*	*	*
2001	18	0,0	18	0,0	1	5,6	15	83,3	0,5
2002	47	0,0	29	161,1	4	8,5	34	72,3	1,4
2003	47	0,0	0	0,0	10	21,3	41	87,2	1,4

C) Tatverdächtige nach Altersgruppen und Geschlecht

Geschlecht	Insgesamt	Kinder		Jugendl.	Heranw.	Erwachsene
		unter 8 Jahre	im Alter von ... bis unter ... Jahre			21 und mehr Jahre
			8 - 14	14 - 18	18 - 21	
1	2	3	4	5	6	
Alle Staatsangehörigkeiten						
männlich	23	0	0	0	4	19
%	100,0	0,0	0,0	0,0	17,4	82,6
TVBZ	1	x	0	0	7	1
weiblich	0	0	0	0	0	0
%	0,0	0,0	0,0	0,0	0,0	0,0
TVBZ	0	x	0	0	0	0
insgesamt	23	0	0	0	4	19
%	100,0	0,0	0,0	0,0	17,4	82,6
TVBZ	1	x	0	0	4	1
darunter: Nicht-deutsche	3	0	0	0	0	3

F) Opfer nach Geschlecht

Merkmal	Insgesamt	davon bei			
		vollendeter Straftat		versuchter Straftat	
		absolut	%	absolut	%
1	2	3	4	5	
Insgesamt					
männlich	21	13	61,9	8	38,1
weiblich	43	31	72,1	12	27,9

H) Schadenshöhen (Wert des erlangten Gutes)

Merkmal	Absolut	%
	1	2
Schadenssumme in EUR	504.745	
Veränderung zum Vorjahr	-849.952	-62,7
Anteil am Gesamtschaden in %		0,0

A) Straftaten

Merkmal	Insgesamt		Veränderung zum Vorjahr	
	absolut	%	absolut	%
	1	2	3	4
Erfasste Fälle				
Insgesamt	4	100,0	-6	-60,0
darunter:				
- versuchte Fälle	1	25,0	0	0,0
- aufgeklärte Fälle	5	125,0	-1	-16,7
- mit Schußwaffe				
- gedroht	2	50,0	-6	-75,0
- geschossen	0	0,0	0	0,0
Aufgeklärte Fälle				
Insgesamt	5	100,0	-1	-16,7
darunter begangen:				
- von allein handelnden Tatverdächtigen	4	80,0	-1	-20,0
- von bereits in Erscheinung getretenen Tatverdächtigen	5	100,0	2	66,7
- von Konsumenten harter Drogen	0	0,0	-1	-100,0
- von Tatverdächtigen unter Alkoholeinfluß	0	0,0	0	0,0
- unter Mittführung einer Schußwaffe	4	80,0	-1	-20,0

B) Erfasste Fälle, Versuche und aufgeklärte Fälle nach Kalenderjahren

Jahr	Erfasste Fälle	Anteil an allen Straftaten %	Veränderung zum Vorjahr (von Sp. 1)		Versuche		Aufgeklärte Fälle		Häufigkeitszahl
			absolut	%	absolut	%	absolut	%	
			3	4	5	6	7	8	
1994	*	*	*	*	*	*	*	*	*
1995	*	*	*	*	*	*	*	*	*
1996	*	*	*	*	*	*	*	*	*
1997	*	*	*	*	*	*	*	*	*
1998	*	*	*	*	*	*	*	*	*
1999	*	*	*	*	*	*	*	*	*
2000	*	*	*	*	*	*	*	*	*
2001	5	0,0	5	0,0	2	40,0	2	40,0	0,1
2002	10	0,0	5	100,0	1	10,0	6	60,0	0,3
2003	4	0,0	-6	-60,0	1	25,0	5	125,0	0,1

C) Tatverdächtige nach Altersgruppen und Geschlecht

Geschlecht	Insgesamt	Kinder		Jugendl.	Heranw.	Erwachsene
		unter 8 Jahre	im Alter von ... bis unter ... Jahre			21 und mehr Jahre
			8 - 14	14 - 18	18 - 21	
	1	2	3	4	5	6
Alle Staatsangehörigkeiten						
männlich	3	0	0	1	0	2
%	75,0	0,0	0,0	33,3	0,0	66,7
TVBZ	0	x	0	1	0	0
weiblich	1	0	0	0	0	1
%	25,0	0,0	0,0	0,0	0,0	100,0
TVBZ	0	x	0	0	0	0
insgesamt	4	0	0	1	0	3
%	100,0	0,0	0,0	25,0	0,0	75,0
TVBZ	0	x	0	1	0	0
darunter: Nicht-deutsche	1	0	0	0	0	1

F) Opfer nach Geschlecht

Merkmal	Insgesamt	davon bei			
		vollendeter Straftat		versuchter Straftat	
		absolut	%	absolut	%
	1	2	3	4	5
Insgesamt					
männlich	1	1	100,0	0	0,0
weiblich	6	5	83,3	1	16,7

H) Schadenshöhen (Wert des erlangten Gutes)

Merkmal	Absolut	%
	1	2
Schadenssumme in EUR	1.795	
Veränderung zum Vorjahr	-402.238	-99,6
Anteil am Gesamtschaden in %		0,0

A) Straftaten

Merkmal	Insgesamt		Veränderung zum Vorjahr	
	absolut	%	absolut	%
	1	2	3	4
Erfasste Fälle				
Insgesamt	652	100,0	23	3,7
darunter:				
- versuchte Fälle	115	17,6	8	7,5
- aufgeklärte Fälle	322	49,4	48	17,5
- mit Schußwaffe				
- gedroht	244	37,4	1	0,4
- geschossen	16	2,5	10	166,7
Aufgeklärte Fälle				
Insgesamt	322	100,0	48	17,5
darunter begangen:				
- von allein handelnden Tatverdächtigen	131	40,7	11	9,2
- von bereits in Erscheinung getretenen Tatverdächtigen	305	94,7	65	27,1
- von Konsumenten harter Drogen	32	9,9	11	52,4
- von Tatverdächtigen unter Alkoholeinfluß	28	8,7	2	7,7
- unter Mitführung einer Schußwaffe	165	51,2	27	19,6

B) Erfasste Fälle, Versuche und aufgeklärte Fälle nach Kalenderjahren

Jahr	Erfasste Fälle	Anteil an allen Straftaten %	Veränderung zum Vorjahr (von Sp. 1)		Versuche		Aufgeklärte Fälle		Häufigkeitszahl
			absolut	%	absolut	%	absolut	%	
1	2	3	4	5	6	7	8	9	
1994	414	0,1	-15	-3,5	87	21,0	124	30,0	11,9
1995	537	0,1	123	29,7	92	17,1	175	32,6	15,5
1996	547	0,1	10	1,9	102	18,6	165	30,2	15,8
1997	656	0,1	109	19,9	104	15,9	206	31,4	19,0
1998	852	0,1	196	29,9	150	17,6	241	28,3	24,9
1999	845	0,1	-7	-0,8	180	21,3	284	33,6	24,9
2000	789	0,1	-56	-6,6	149	18,9	230	29,2	23,3
2001	686	0,1	-103	-13,1	114	16,6	232	33,8	20,3
2002	629	0,1	-57	-8,3	107	17,0	274	43,6	18,6
2003	652	0,1	23	3,7	115	17,6	322	49,4	19,2

D) Sonstige Angaben zum Tatverdächtigen

Merkmal		Insgesamt		Veränderung zum Vorjahr	
		absolut	%	absolut	%
		1	2	3	4
Tatverdächtige	männl.	313	93,4	8	2,6
	weibl.	22	6,6	9	69,2
	insges.	335	100,0	17	5,3
darunter:					
- alleinhandelnde Tatverdächtige	männl.	87	27,8	10	13,0
	weibl.	11	50,0	6	120,0
	insges.	98	29,3	16	19,5
- als Tatverdächtige bereits in Erscheinung getretene Personen	männl.	277	88,5	17	6,5
	weibl.	18	81,8	9	100,0
	insges.	295	88,1	26	9,7
- Konsumenten harter Drogen	männl.	25	8,0	10	66,7
	weibl.	2	9,1	2	0,0
	insges.	27	8,1	12	80,0
- unter Alkohol- einfluß	männl.	31	9,9	15	93,8
	weibl.	3	13,6	3	0,0
	insges.	34	10,1	18	112,5
- Schußwaffe mitgeführt	männl.	148	47,3	9	6,5
	weibl.	2	9,1	-1	-33,3
	insges.	150	44,8	8	5,6

E) Nichtdeutsche Tatverdächtige nach dem Grund des Aufenthaltes

Grund des Aufenthaltes	Insgesamt		Veränderung zum Vorjahr	
	absolut	%	absolut	%
	1	2	3	4
Insgesamt	151	100,0	-19	-11,2
davon:				
- Illegal aufhältlich	17	11,3	7	70,0
- Legal aufhältlich	134	88,7	-26	-16,3
davon:				
- Tourist / Durchreisender	6	4,5	0	0,0
- Student / Schüler	3	2,2	-2	-40,0
- Arbeitnehmer	4	3,0	1	33,3
- Gewerbetreibender	0	0,0	0	0,0
- Asylbewerber	8	6,0	-5	-38,5
- Sonstige	113	84,3	-20	-15,0

C) Tatverdächtige nach Altersgruppen, Geschlecht und Staatsangehörigkeit (Tatverdächtigenbelastung)

Geschlecht	Insgesamt	Kinder			Jugendliche	Heranwachs.	Erwachsene						Geschlecht	
		unter 8 Jahre	im Alter von ... bis unter ... Jahre			8 bis unter 21 Jahre	im Alter von ... bis unter ... Jahre					60 und mehr Jahre		21 und mehr Jahre
			8 - 14	14 - 18	18 - 21		21 - 25	25 - 30	30 - 40	40 - 50	50 - 60			
1	2	3	4	5	6	7	8	9	10	11	12	13		
Alle Staatsangehörigkeiten													100,0 %	
männlich	313	0	3	49	79	131	64	49	47	16	3	3	182	männlich
%	93,4	0,0	1,0	15,7	25,2	41,9	20,4	15,7	15,0	5,1	1,0	1,0	58,1	%
TVBZ	21	x	3	68	141	61	72	42	16	6	1	1	14	TVBZ
weiblich	22	0	0	3	6	9	2	3	7	0	1	0	13	weiblich
%	6,6	0,0	0,0	13,6	27,3	40,9	9,1	13,6	31,8	0,0	4,5	0,0	59,1	%
TVBZ	1	x	0	4	11	4	2	3	3	0	0	0	1	TVBZ
insgesamt	335	0	3	52	85	140	66	52	54	16	4	3	195	insgesamt
%	100,0	0,0	0,9	15,5	25,4	41,8	19,7	15,5	16,1	4,8	1,2	0,9	58,2	%
TVBZ	11	x	2	37	76	33	36	22	9	3	1	0	7	TVBZ
Deutsche													54,9%	
männlich	167	0	0	26	42	68	35	24	25	11	2	2	99	männlich
%	90,8	0,0	0,0	15,6	25,1	40,7	21,0	14,4	15,0	6,6	1,2	1,2	59,3	%
TVBZ	13	x	0	42	87	37	48	27	11	5	1	1	9	TVBZ
weiblich	17	0	0	2	4	6	2	2	6	0	1	0	11	weiblich
%	9,2	0,0	0,0	11,8	23,5	35,3	11,8	11,8	35,3	0,0	5,9	0,0	64,7	%
TVBZ	1	x	0	3	8	3	3	2	3	0	1	0	1	TVBZ
insgesamt	184	0	0	28	46	74	37	26	31	11	3	2	110	insgesamt
%	100,0	0,0	0,0	15,2	25,0	40,2	20,1	14,1	16,8	6,0	1,6	1,1	59,8	%
TVBZ	7	x	0	23	48	21	25	15	7	2	1	0	5	TVBZ
Nichtdeutsche													45,1 %	
männlich	146	0	3	23	37	63	29	25	22	5	1	1	83	männlich
%	96,7	0,0	2,1	15,8	25,3	43,2	19,9	17,1	15,1	3,4	0,7	0,7	56,8	%
TVBZ	67	x	20	231	482	195	186	94	38	13	4	4	45	TVBZ
weiblich	5	0	0	1	2	3	0	1	1	0	0	0	2	weiblich
%	3,3	0,0	0,0	20,0	40,0	60,0	0,0	20,0	20,0	0,0	0,0	0,0	40,0	%
TVBZ	3	x	0	11	27	10	0	4	2	0	0	0	1	TVBZ
insgesamt	151	0	3	24	39	66	29	26	23	5	1	1	85	insgesamt
%	100,0	0,0	2,0	15,9	25,8	43,7	19,2	17,2	15,2	3,3	0,7	0,7	56,3	%
TVBZ	36	x	11	126	257	106	91	49	22	7	2	2	24	TVBZ
darunter: Nichtdeutsche (ohne Illegale, Touristen - Durchreisende)													38,2 %	
männlich	124	0	3	19	34	56	27	20	15	4	1	1	68	männlich
%	96,9	0,0	2,4	15,3	27,4	45,2	21,8	16,1	12,1	3,2	0,8	0,8	54,8	%
TVBZ	57	x	20	191	443	173	173	75	26	10	4	4	36	TVBZ
weiblich	4	0	0	1	1	2	0	1	1	0	0	0	2	weiblich
%	3,1	0,0	0,0	25,0	25,0	50,0	0,0	25,0	25,0	0,0	0,0	0,0	50,0	%
TVBZ	2	x	0	11	13	7	0	4	2	0	0	0	1	TVBZ
insgesamt	128	0	3	20	35	58	27	21	16	4	1	1	70	insgesamt
%	100,0	0,0	2,3	15,6	27,3	45,3	21,1	16,4	12,5	3,1	0,8	0,8	54,7	%
TVBZ	31	x	11	105	231	93	85	40	15	6	2	2	20	TVBZ

F) Opfer nach Altersgruppen und Geschlecht

Merkmal	Insgesamt	davon bei			
		vollendeter Straftat		versuchter Straftat	
		absolut	%	absolut	%
	1	2	3	4	5
Insgesamt					
männlich	481	404	84,0	77	16,0
weiblich	519	435	83,8	84	16,2
unter 6 Jahre					
männlich	0	0	0,0	0	0,0
weiblich	4	1	25,0	3	75,0
6 bis unter 14 Jahre					
männlich	3	3	100,0	0	0,0
weiblich	1	1	100,0	0	0,0
14 bis unter 18 Jahre					
männlich	5	5	100,0	0	0,0
weiblich	2	2	100,0	0	0,0
18 bis unter 21 Jahre					
männlich	21	19	90,5	2	9,5
weiblich	27	25	92,6	2	7,4
21 bis unter 60 Jahre					
männlich	414	347	83,8	67	16,2
weiblich	452	382	84,5	70	15,5
60 und mehr Jahre					
männlich	38	30	78,9	8	21,1
weiblich	33	24	72,7	9	27,3

G) Opfer nach der Beziehung zum Tatverdächtigen

Merkmal	Insgesamt	davon bei			
		vollendeter Straftat		versuchter Straftat	
		absolut	%	absolut	%
	1	2	3	4	5
Verwandtschaft					
männlich	1	1	100,0	0	0,0
weiblich	1	1	100,0	0	0,0
Bekanntschaft					
männlich	9	6	66,7	3	33,3
weiblich	1	1	100,0	0	0,0
Landsmann					
männlich	0	0	0,0	0	0,0
weiblich	0	0	0,0	0	0,0
flüchtige Vorbeziehung					
männlich	8	6	75,0	2	25,0
weiblich	7	5	71,4	2	28,6
keine Vorbeziehung					
männlich	447	377	84,3	70	15,7
weiblich	501	419	83,6	82	16,4
ungeklärt					
männlich	16	14	87,5	2	12,5
weiblich	9	9	100,0	0	0,0

H) Straftaten nach der Schadenshöhe (Wert des erlangten Gutes)

Schadensgruppe	Zahl der Fälle	
	absolut	%
Schadenssumme	1	2
15 bis unter 15 EUR	73	13,6
15 bis unter 50 EUR	26	4,8
50 bis unter 250 EUR	76	14,2
250 bis unter 500 EUR	67	12,5
500 bis unter 2.500 EUR	190	35,4
2.500 bis unter 5.000 EUR	53	9,9
5.000 bis unter 25.000 EUR	44	8,2
25.000 bis unter 50.000 EUR	4	0,7
50.000 und mehr	4	0,7

Schadenssumme in EUR	1.841.147	
Veränderung zum Vorjahr	-2.660.620	-59,1
Anteil am Gesamtschaden in %		0,1

**Erfasste und aufgeklärte Straftaten
- nach Kalenderjahren -**

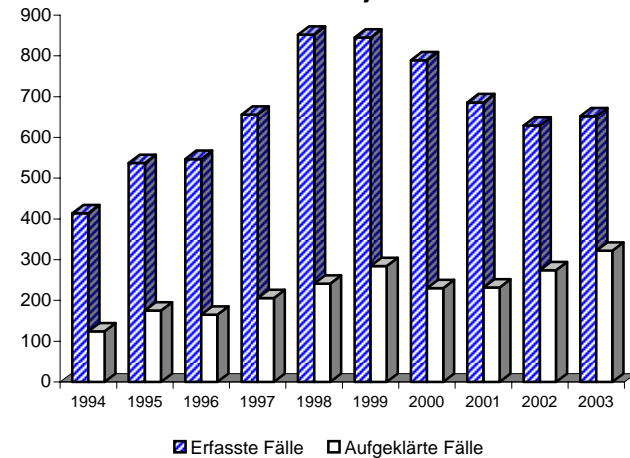

Einzeldaten siehe Tabelle B

**Noch: Raub, räuberische Erpressung (§§ 249 - 252, 255, 316a StGB)
- auf sonstige Zahlstellen und Geschäfte
- auf Spielhallen**

Berlin 2003

2121

A) Straftaten

Merkmal	Insgesamt		Veränderung zum Vorjahr	
	absolut	%	absolut	%
	1	2	3	4
Erfasste Fälle				
Insgesamt	21	100,0	5	31,3
darunter:				
- versuchte Fälle	2	9,5	2	0,0
- aufgeklärte Fälle	9	42,9	0	0,0
- mit Schußwaffe				
- gedroht	4	19,0	1	33,3
- geschossen	1	4,8	1	0,0
Aufgeklärte Fälle				
Insgesamt	9	100,0	0	0,0
darunter begangen:				
- von allein handelnden Tatverdächtigen	4	44,4	0	0,0
- von bereits in Erscheinung getretenen Tatverdächtigen	8	88,9	1	14,3
- von Konsumenten harter Drogen	0	0,0	0	0,0
- von Tatverdächtigen unter Alkoholeinfluß	1	11,1	1	0,0
- unter Mittführung einer Schußwaffe	4	44,4	1	33,3

B) Erfasste Fälle, Versuche und aufgeklärte Fälle nach Kalenderjahren

Jahr	Erfasste Fälle	Anteil an allen Straftaten %	Veränderung zum Vorjahr (von Sp. 1)		Versuche		Aufgeklärte Fälle		Häufigkeitszahl
			absolut	%	absolut	%	absolut	%	
1	2	3	4	5	6	7	8	9	
1994	59	0,0	30	103,4	12	20,3	30	50,8	1,7
1995	75	0,0	16	27,1	6	8,0	17	22,7	2,2
1996	47	0,0	-28	-37,3	6	12,8	15	31,9	1,4
1997	49	0,0	2	4,3	5	10,2	19	38,8	1,4
1998	33	0,0	-16	-32,7	5	15,2	9	27,3	1,0
1999	57	0,0	24	72,7	11	19,3	25	43,9	1,7
2000	40	0,0	-17	-29,8	7	17,5	11	27,5	1,2
2001	29	0,0	-11	-27,5	4	13,8	13	44,8	0,9
2002	16	0,0	-13	-44,8	0	0,0	9	56,3	0,5
2003	21	0,0	5	31,3	2	9,5	9	42,9	0,6

C) Tatverdächtige nach Altersgruppen und Geschlecht

Geschlecht	Insgesamt	Kinder		Jugendl.	Heranw.	Erwachsene
		unter 8 Jahre	im Alter von ... bis unter ... Jahre			21 und mehr Jahre
			8 - 14	14 - 18	18 - 21	
1	2	3	4	5	6	
Alle Staatsangehörigkeiten						
männlich	11	0	3	1	1	6
%	84,6	0,0	27,3	9,1	9,1	54,5
TVBZ	1	x	3	1	2	0
weiblich	2	0	0	1	1	0
%	15,4	0,0	0,0	50,0	50,0	0,0
TVBZ	0	x	0	1	2	0
insgesamt	13	0	3	2	2	6
%	100,0	0,0	23,1	15,4	15,4	46,2
TVBZ	0	x	2	1	2	0
darunter:						
Nicht-deutsche	7	0	3	1	1	2

F) Opfer nach Geschlecht

Merkmal	Insgesamt	davon bei			
		vollendeter Straftat		versuchter Straftat	
		absolut	%	absolut	%
1	2	3	4	5	
Insgesamt					
männlich	19	16	84,2	3	15,8
weiblich	11	11	100,0	0	0,0

H) Schadenshöhen (Wert des erlangten Gutes)

Merkmal	Absolut	%
	1	2
Schadenssumme in EUR	15.318	
Veränderung zum Vorjahr	-6.376	-29,4
Anteil am Gesamtschaden in %		0,0

Noch: Raub, räuberische Erpressung (§§ 249 - 252, 255, 316a StGB)
- auf sonstige Zahlstellen und Geschäfte
- auf Tankstellen

Berlin 2003

2122

A) Straftaten

Merkmal	Insgesamt		Veränderung zum Vorjahr	
	absolut	%	absolut	%
	1	2	3	4
Erfasste Fälle				
Insgesamt	55	100,0	-8	-12,7
darunter:				
- versuchte Fälle	6	10,9	-2	-25,0
- aufgeklärte Fälle	36	65,5	6	20,0
- mit Schußwaffe				
- gedroht	26	47,3	-7	-21,2
- geschossen	3	5,5	2	200,0
Aufgeklärte Fälle				
Insgesamt	36	100,0	6	20,0
darunter begangen:				
- von allein handelnden Tatverdächtigen	14	38,9	-2	-12,5
- von bereits in Erscheinung getretenen Tatverdächtigen	34	94,4	15	78,9
- von Konsumenten harter Drogen	2	5,6	-1	-33,3
- von Tatverdächtigen unter Alkoholeinfluß	4	11,1	-10	-71,4
- unter Mittführung einer Schußwaffe	16	44,4	-8	-33,3

B) Erfasste Fälle, Versuche und aufgeklärte Fälle nach Kalenderjahren

Jahr	Erfasste Fälle	Anteil an allen Straftaten %	Veränderung zum Vorjahr (von Sp. 1)		Versuche		Aufgeklärte Fälle		Häufigkeitszahl
			absolut		absolut		absolut		
			3	4	5	6	7	8	
1994	20	0,0	-28	-58,3	5	25,0	13	65,0	0,6
1995	35	0,0	15	75,0	7	20,0	11	31,4	1,0
1996	47	0,0	12	34,3	13	27,7	20	42,6	1,4
1997	26	0,0	-21	-44,7	7	26,9	3	11,5	0,8
1998	36	0,0	10	38,5	8	22,2	8	22,2	1,1
1999	27	0,0	-9	-25,0	4	14,8	31	114,8	0,8
2000	27	0,0	0	0,0	3	11,1	6	22,2	0,8
2001	47	0,0	20	74,1	3	6,4	17	36,2	1,4
2002	63	0,0	16	34,0	8	12,7	30	47,6	1,9
2003	55	0,0	-8	-12,7	6	10,9	36	65,5	1,6

C) Tatverdächtige nach Altersgruppen und Geschlecht

Geschlecht	Insgesamt	Kinder		Jugendl.	Heranw.	Erwachsene
		unter 8 Jahre	im Alter von ... bis unter ... Jahre			21 und mehr Jahre
			8 - 14	14 - 18	18 - 21	
1	2	3	4	5	6	
Alle Staatsangehörigkeiten						
männlich	38	0	0	12	10	16
%	97,4	0,0	0,0	31,6	26,3	42,1
TVBZ	2	x	0	17	18	1
weiblich	1	0	0	0	0	1
%	2,6	0,0	0,0	0,0	0,0	100,0
TVBZ	0	x	0	0	0	0
insgesamt	39	0	0	12	10	17
%	100,0	0,0	0,0	30,8	25,6	43,6
TVBZ	1	x	0	8	9	1
darunter:						
Nicht-deutsche	10	0	0	6	0	4

F) Opfer nach Geschlecht

Merkmal	Insgesamt	davon bei			
		vollendeter Straftat		versuchter Straftat	
		absolut	%	absolut	%
1	2	3	4	5	
Insgesamt					
männlich	45	39	86,7	6	13,3
weiblich	22	21	95,5	1	4,5

H) Schadenshöhen (Wert des erlangten Gutes)

Merkmal	Absolut	%
	1	2
Schadenssumme in EUR	53.335	
Veränderung zum Vorjahr	4.359	8,9
Anteil am Gesamtschaden in %		0,0

Noch: Raub, räuberische Erpressung (§§ 249 - 252, 255, 316a StGB)
- auf sonstige Zahlstellen und Geschäfte
- auf Gaststätten

Berlin 2003

2125

A) Straftaten

Merkmal	Insgesamt		Veränderung zum Vorjahr	
	absolut	%	absolut	%
	1	2	3	4
Erfasste Fälle				
Insgesamt	58	100,0	58	0,0
darunter:				
- versuchte Fälle	7	12,1	7	0,0
- aufgeklärte Fälle	37	63,8	37	0,0
- mit Schußwaffe				
- gedroht	35	60,3	35	0,0
- geschossen	2	3,4	2	0,0
Aufgeklärte Fälle				
Insgesamt	37	100,0	37	0,0
darunter begangen:				
- von allein handelnden Tatverdächtigen	1	2,7	1	0,0
- von bereits in Erscheinung getretenen Tatverdächtigen	36	97,3	36	0,0
- von Konsumenten harter Drogen	1	2,7	1	0,0
- von Tatverdächtigen unter Alkoholeinfluß	3	8,1	3	0,0
- unter Mittführung einer Schußwaffe	32	86,5	32	0,0

B) Erfasste Fälle, Versuche und aufgeklärte Fälle nach Kalenderjahren

Jahr	Erfasste Fälle	Anteil an allen Straftaten %	Veränderung zum Vorjahr (von Sp. 1)		Versuche		Aufgeklärte Fälle		Häufigkeitszahl
			absolut		absolut		absolut		
			3	4	5	6	7	8	
1994	*	*	*	*	*	*	*	*	*
1995	*	*	*	*	*	*	*	*	*
1996	*	*	*	*	*	*	*	*	*
1997	*	*	*	*	*	*	*	*	*
1998	*	*	*	*	*	*	*	*	*
1999	*	*	*	*	*	*	*	*	*
2000	*	*	*	*	*	*	*	*	*
2001	*	*	*	*	*	*	*	*	*
2002	*	*	*	*	*	*	*	*	*
2003	58	0,0	58	0,0	7	12,1	37	63,8	1,7

C) Tatverdächtige nach Altersgruppen und Geschlecht

Geschlecht	Insgesamt	Kinder		Jugendl.	Heranw.	Erwachsene
		im Alter		18 - 21	21 und mehr Jahre	
		unter 8 Jahre	von ... bis unter ... Jahre			
	1	2	3	4	5	6
Alle Staatsangehörigkeiten						
männlich	25	0	0	2	9	14
%	96,2	0,0	0,0	8,0	36,0	56,0
TVBZ	2	x	0	3	16	1
weiblich	1	0	0	0	1	0
%	3,8	0,0	0,0	0,0	100,0	0,0
TVBZ	0	x	0	0	2	0
insgesamt	26	0	0	2	10	14
%	100,0	0,0	0,0	7,7	38,5	53,8
TVBZ	1	x	0	1	9	1
darunter:						
Nicht-deutsche	16	0	0	1	6	9

F) Opfer nach Geschlecht

Merkmal	Insgesamt	davon bei			
		vollendeter Straftat		versuchter Straftat	
		absolut	%	absolut	%
	1	2	3	4	5
Insgesamt					
männlich	127	115	90,6	12	9,4
weiblich	50	45	90,0	5	10,0

H) Schadenshöhen (Wert des erlangten Gutes)

Merkmal	Absolut	%
	1	2
Schadenssumme in EUR	57.371	
Veränderung zum Vorjahr	57.371	0,0
Anteil am Gesamtschaden in %		0,0

**Noch: Raub, räuberische Erpressung (§§ 249 - 252, 255, 316a StGB)
- auf sonstige Zahlstellen und Geschäfte
- auf Geschäfte**

Berlin 2003

2126

A) Straftaten

Merkmal	Insgesamt		Veränderung zum Vorjahr	
	absolut	%	absolut	%
	1	2	3	4
Erfasste Fälle				
Insgesamt	447	100,0	447	0,0
darunter:				
- versuchte Fälle	88	19,7	88	0,0
- aufgeklärte Fälle	183	40,9	183	0,0
- mit Schußwaffe				
- gedroht	163	36,5	163	0,0
- geschossen	8	1,8	8	0,0
Aufgeklärte Fälle				
Insgesamt	183	100,0	183	0,0
darunter begangen:				
- von allein handelnden Tatverdächtigen	74	40,4	74	0,0
- von bereits in Erscheinung getretenen Tatverdächtigen	173	94,5	173	0,0
- von Konsumenten harter Drogen	24	13,1	24	0,0
- von Tatverdächtigen unter Alkoholeinfluß	13	7,1	13	0,0
- unter Mittführung einer Schußwaffe	86	47,0	86	0,0

B) Erfasste Fälle, Versuche und aufgeklärte Fälle nach Kalenderjahren

Jahr	Erfasste Fälle	Anteil an allen Straftaten %	Veränderung zum Vorjahr (von Sp. 1)		Versuche		Aufgeklärte Fälle		Häufigkeitszahl
			absolut	%	absolut	%	absolut	%	
			3	4	5	6	7	8	
1994	*	*	*	*	*	*	*	*	*
1995	*	*	*	*	*	*	*	*	*
1996	*	*	*	*	*	*	*	*	*
1997	*	*	*	*	*	*	*	*	*
1998	*	*	*	*	*	*	*	*	*
1999	*	*	*	*	*	*	*	*	*
2000	*	*	*	*	*	*	*	*	*
2001	*	*	*	*	*	*	*	*	*
2002	*	*	*	*	*	*	*	*	*
2003	447	0,1	447	0,0	88	19,7	183	40,9	13,2

C) Tatverdächtige nach Altersgruppen und Geschlecht

Geschlecht	Insgesamt	Kinder		Jugendl.	Heranw.	Erwachsene
		im Alter von ... bis unter ... Jahre				21 und mehr Jahre
		unter 8 Jahre	8 - 14	14 - 18	18 - 21	
	1	2	3	4	5	6
Alle Staatsangehörigkeiten						
männlich	205	0	0	27	56	122
%	94,0	0,0	0,0	13,2	27,3	59,5
TVBZ	13	x	0	37	100	9
weiblich	13	0	0	2	3	8
%	6,0	0,0	0,0	15,4	23,1	61,5
TVBZ	1	x	0	3	5	1
insgesamt	218	0	0	29	59	130
%	100,0	0,0	0,0	13,3	27,1	59,6
TVBZ	7	x	0	21	53	5
darunter:						
Nicht-deutsche	106	0	0	9	30	67

F) Opfer nach Geschlecht

Merkmal	Insgesamt	davon bei			
		vollendeter Straftat		versuchter Straftat	
		absolut	%	absolut	%
	1	2	3	4	5
Insgesamt					
männlich	241	194	80,5	47	19,5
weiblich	398	325	81,7	73	18,3

H) Schadenshöhen (Wert des erlangten Gutes)

Merkmal	Absolut	%
	1	2
Schadenssumme in EUR	1.678.121	
Veränderung zum Vorjahr	1.678.121	0,0
Anteil am Gesamtschaden in %		0,1

**Noch: Raub, räuberische Erpressung (§§ 249 - 252, 255, 316a StGB)
- auf Geld- und Werttransporte**

Berlin 2003

2130 +

A) Straftaten

Merkmal	Insgesamt		Veränderung zum Vorjahr	
	absolut	%	absolut	%
	1	2	3	4
Erfasste Fälle				
Insgesamt	3	100,0	-5	-62,5
darunter:				
- versuchte Fälle	0	0,0	-2	-100,0
- aufgeklärte Fälle	0	0,0	-1	-100,0
- mit Schußwaffe				
- gedroht	1	33,3	0	0,0
- geschossen	0	0,0	-3	-100,0
Aufgeklärte Fälle				
Insgesamt	0	0,0	-1	-100,0
darunter begangen:				
- von allein handelnden Tatverdächtigen	0	0,0	0	0,0
- von bereits in Erscheinung getretenen Tatverdächtigen	0	0,0	-1	-100,0
- von Konsumenten harter Drogen	0	0,0	0	0,0
- von Tatverdächtigen unter Alkoholeinfluß	0	0,0	0	0,0
- unter Mittführung einer Schußwaffe	0	0,0	-1	-100,0

B) Erfasste Fälle, Versuche und aufgeklärte Fälle nach Kalenderjahren

Jahr	Erfasste Fälle	Anteil an allen Straftaten %	Veränderung zum Vorjahr (von Sp. 1)		Versuche		Aufgeklärte Fälle		Häufigkeitszahl
			absolut	%	absolut	%	absolut	%	
1	2	3	4	5	6	7	8	9	
1994	95	0,0	-13	-12,0	17	17,9	24	25,3	2,7
1995	68	0,0	-27	-28,4	10	14,7	16	23,5	2,0
1996	47	0,0	-21	-30,9	2	4,3	7	14,9	1,4
1997	22	0,0	-25	-53,2	5	22,7	4	18,2	0,6
1998	21	0,0	-1	-4,5	1	4,8	2	9,5	0,6
1999	20	0,0	-1	-4,8	5	25,0	4	20,0	0,6
2000	10	0,0	-10	-50,0	4	40,0	2	20,0	0,3
2001	8	0,0	-2	-20,0	2	25,0	2	25,0	0,2
2002	8	0,0	0	0,0	2	25,0	1	12,5	0,2
2003	3	0,0	-5	-62,5	0	0,0	0	0,0	0,1

C) Tatverdächtige nach Altersgruppen und Geschlecht

Geschlecht	Insgesamt	Kinder		Jugendl.	Heranw.	Erwachsene
		unter 8 Jahre	im Alter von ... bis unter ... Jahre			21 und mehr Jahre
			8 - 14	14 - 18	18 - 21	
1	2	3	4	5	6	
Alle Staatsangehörigkeiten						
männlich	0	0	0	0	0	0
%	0,0	0,0	0,0	0,0	0,0	0,0
TVBZ	0	x	0	0	0	0
weiblich	0	0	0	0	0	0
%	0,0	0,0	0,0	0,0	0,0	0,0
TVBZ	0	x	0	0	0	0
insgesamt	0	0	0	0	0	0
%	0,0	0,0	0,0	0,0	0,0	0,0
TVBZ	0	x	0	0	0	0
darunter: Nicht-deutsche	0	0	0	0	0	0

F) Opfer nach Geschlecht

Merkmal	Insgesamt	davon bei			
		vollendeter Straftat		versuchter Straftat	
		absolut	%	absolut	%
1	2	3	4	5	
Insgesamt					
männlich	3	3	100,0	0	0,0
weiblich	0	0	0,0	0	0,0

H) Schadenshöhen (Wert des erlangten Gutes)

Merkmal	Absolut	%
	1	2
Schadenssumme in EUR	75.902	
Veränderung zum Vorjahr	-350.551	-82,2
Anteil am Gesamtschaden in %		0,0

Noch: Raub, räuberische Erpressung (§§ 249 - 252, 255, 316a StGB)
- auf Geld- und Werttransporte
- auf Geld- und Kassenboten

Berlin 2003

2131

A) Straftaten

Merkmal	Insgesamt		Veränderung zum Vorjahr	
	absolut	%	absolut	%
	1	2	3	4
Erfasste Fälle				
Insgesamt	1	100,0	-2	-66,7
darunter:				
- versuchte Fälle	0	0,0	0	0,0
- aufgeklärte Fälle	0	0,0	0	0,0
- mit Schußwaffe				
- gedroht	0	0,0	-1	-100,0
- geschossen	0	0,0	0	0,0
Aufgeklärte Fälle				
Insgesamt	0	0,0	0	0,0
darunter begangen:				
- von allein handelnden Tatverdächtigen	0	0,0	0	0,0
- von bereits in Erscheinung getretenen Tatverdächtigen	0	0,0	0	0,0
- von Konsumenten harter Drogen	0	0,0	0	0,0
- von Tatverdächtigen unter Alkoholeinfluß	0	0,0	0	0,0
- unter Mittführung einer Schußwaffe	0	0,0	0	0,0

B) Erfasste Fälle, Versuche und aufgeklärte Fälle nach Kalenderjahren

Jahr	Erfasste Fälle	Anteil an allen Straftaten %	Veränderung zum Vorjahr (von Sp. 1)		Versuche		Aufgeklärte Fälle		Häufigkeitszahl
			Veränderung zum Vorjahr (von Sp. 1)		Versuche		Aufgeklärte Fälle		
			absolut	%	absolut	%	absolut	%	
1	2	3	4	5	6	7	8	9	
1994	93	0,0	-14	-13,1	16	17,2	23	24,7	2,7
1995	66	0,0	-27	-29,0	10	15,2	15	22,7	1,9
1996	45	0,0	-21	-31,8	1	2,2	5	11,1	1,3
1997	20	0,0	-25	-55,6	5	25,0	4	20,0	0,6
1998	16	0,0	-4	-20,0	0	0,0	1	6,3	0,5
1999	18	0,0	2	12,5	5	27,8	3	16,7	0,5
2000	9	0,0	-9	-50,0	3	33,3	1	11,1	0,3
2001	6	0,0	-3	-33,3	2	33,3	1	16,7	0,2
2002	3	0,0	-3	-50,0	0	0,0	0	0,0	0,1
2003	1	0,0	-2	-66,7	0	0,0	0	0,0	0,0

C) Tatverdächtige nach Altersgruppen und Geschlecht

Geschlecht	Insgesamt	Kinder		Jugendl.	Heranw.	Erwachsene
		im Alter				
		unter 8 Jahre	von ... bis unter ... Jahre		18 - 21	21 und mehr Jahre
	1	2	3	4	5	6
Alle Staatsangehörigkeiten						
männlich	0	0	0	0	0	0
%	0,0	0,0	0,0	0,0	0,0	0,0
TVBZ	0	x	0	0	0	0
weiblich	0	0	0	0	0	0
%	0,0	0,0	0,0	0,0	0,0	0,0
TVBZ	0	x	0	0	0	0
insgesamt	0	0	0	0	0	0
%	0,0	0,0	0,0	0,0	0,0	0,0
TVBZ	0	x	0	0	0	0
darunter:						
Nicht-deutsche	0	0	0	0	0	0

F) Opfer nach Geschlecht

Merkmal	Insgesamt	davon bei			
		vollendeter Straftat		versuchter Straftat	
		absolut	%	absolut	%
	1	2	3	4	5
Insgesamt					
männlich	1	1	100,0	0	0,0
weiblich	0	0	0,0	0	0,0

H) Schadenshöhen (Wert des erlangten Gutes)

Merkmal	Absolut	%
	1	2
Schadenssumme in EUR	9.971	
Veränderung zum Vorjahr	-7.838	-44,0
Anteil am Gesamtschaden in %		0,0

Noch: Raub, räuberische Erpressung (§§ 249 - 252, 255, 316a StGB)
- auf Geld- und Werttransporte
- auf Spezialgeldtransportfahrzeuge

Berlin 2003

2132

A) Straftaten

Merkmal	Insgesamt		Veränderung zum Vorjahr	
	absolut	%	absolut	%
	1	2	3	4
Erfasste Fälle				
Insgesamt	2	100,0	-3	-60,0
darunter:				
- versuchte Fälle	0	0,0	-2	-100,0
- aufgeklärte Fälle	0	0,0	-1	-100,0
- mit Schußwaffe				
- gedroht	1	50,0	1	0,0
- geschossen	0	0,0	-3	-100,0
Aufgeklärte Fälle				
Insgesamt	0	0,0	-1	-100,0
darunter begangen:				
- von allein handelnden Tatverdächtigen	0	0,0	0	0,0
- von bereits in Erscheinung getretenen Tatverdächtigen	0	0,0	-1	-100,0
- von Konsumenten harter Drogen	0	0,0	0	0,0
- von Tatverdächtigen unter Alkoholeinfluß	0	0,0	0	0,0
- unter Mittführung einer Schußwaffe	0	0,0	-1	-100,0

B) Erfasste Fälle, Versuche und aufgeklärte Fälle nach Kalenderjahren

Jahr	Erfasste Fälle	Anteil an allen Straftaten %	Veränderung zum Vorjahr (von Sp. 1)		Versuche		Aufgeklärte Fälle		Häufigkeitszahl
			absolut	%	absolut	%	absolut	%	
1	2	3	4	5	6	7	8	9	
1994	0	0,0	0	0,0	0	0,0	0	0,0	0,0
1995	1	0,0	1	0,0	0	0,0	1	100,0	0,0
1996	1	0,0	0	0,0	1	100,0	0	0,0	0,0
1997	2	0,0	1	100,0	0	0,0	0	0,0	0,1
1998	2	0,0	0	0,0	1	50,0	0	0,0	0,1
1999	2	0,0	0	0,0	0	0,0	1	50,0	0,1
2000	1	0,0	-1	-50,0	1	100,0	1	100,0	0,0
2001	2	0,0	1	100,0	0	0,0	1	50,0	0,1
2002	5	0,0	3	150,0	2	40,0	1	20,0	0,1
2003	2	0,0	-3	-60,0	0	0,0	0	0,0	0,1

C) Tatverdächtige nach Altersgruppen und Geschlecht

Geschlecht	Insgesamt	Kinder		Jugendl.	Heranw.	Erwachsene
		unter 8 Jahre	im Alter von ... bis unter ... Jahre			21 und mehr Jahre
			8 - 14	14 - 18	18 - 21	
1	2	3	4	5	6	
Alle Staatsangehörigkeiten						
männlich	0	0	0	0	0	0
%	0,0	0,0	0,0	0,0	0,0	0,0
TVBZ	0	x	0	0	0	0
weiblich	0	0	0	0	0	0
%	0,0	0,0	0,0	0,0	0,0	0,0
TVBZ	0	x	0	0	0	0
insgesamt	0	0	0	0	0	0
%	0,0	0,0	0,0	0,0	0,0	0,0
TVBZ	0	x	0	0	0	0
darunter: Nicht-deutsche	0	0	0	0	0	0

F) Opfer nach Geschlecht

Merkmal	Insgesamt	davon bei			
		vollendeter Straftat		versuchter Straftat	
		absolut	%	absolut	%
1	2	3	4	5	
Insgesamt					
männlich	2	2	100,0	0	0,0
weiblich	0	0	0,0	0	0,0

H) Schadenshöhen (Wert des erlangten Gutes)

Merkmal	Absolut	%
	1	2
Schadenssumme in EUR	65.931	
Veränderung zum Vorjahr	-342.713	-83,9
Anteil am Gesamtschaden in %		0,0

**Noch: Raub, räuberische Erpressung (§§ 249 - 252, 255, 316a StGB)
- Räuberischer Angriff auf Kraftfahrer (§ 316a StGB)**

Berlin 2003

2140

A) Straftaten

Merkmal	Insgesamt		Veränderung zum Vorjahr	
	absolut	%	absolut	%
	1	2	3	4
Erfasste Fälle				
Insgesamt	61	100,0	10	19,6
darunter:				
- versuchte Fälle	5	8,2	0	0,0
- aufgeklärte Fälle	29	47,5	-1	-3,3
- mit Schußwaffe				
- gedroht	10	16,4	-5	-33,3
- geschossen	1	1,6	-3	-75,0
Aufgeklärte Fälle				
Insgesamt	29	100,0	-1	-3,3
darunter begangen:				
- von allein handelnden Tatverdächtigen	12	41,4	-6	-33,3
- von bereits in Erscheinung getretenen Tatverdächtigen	27	93,1	6	28,6
- von Konsumenten harter Drogen	1	3,4	1	0,0
- von Tatverdächtigen unter Alkoholeinfluß	8	27,6	-2	-20,0
- unter Mittführung einer Schußwaffe	6	20,7	-6	-50,0

B) Erfasste Fälle, Versuche und aufgeklärte Fälle nach Kalenderjahren

Jahr	Erfasste Fälle	Anteil an allen Straftaten %	Veränderung zum Vorjahr (von Sp. 1)		Versuche		Aufgeklärte Fälle		Häufigkeitszahl
			absolut	%	absolut	%	absolut	%	
1	2	3	4	5	6	7	8	9	
1994	65	0,0	-8	-11,0	0	0,0	22	33,8	1,9
1995	86	0,0	21	32,3	0	0,0	34	39,5	2,5
1996	69	0,0	-17	-19,8	0	0,0	26	37,7	2,0
1997	77	0,0	8	11,6	0	0,0	27	35,1	2,2
1998	77	0,0	0	0,0	0	0,0	31	40,3	2,2
1999	59	0,0	-18	-23,4	1	1,7	17	28,8	1,7
2000	64	0,0	5	8,5	0	0,0	34	53,1	1,9
2001	72	0,0	8	12,5	1	1,4	21	29,2	2,1
2002	51	0,0	-21	-29,2	5	9,8	30	58,8	1,5
2003	61	0,0	10	19,6	5	8,2	29	47,5	1,8

C) Tatverdächtige nach Altersgruppen und Geschlecht

Geschlecht	Insgesamt	Kinder		Jugendl.	Heranw.	Erwachsene
		unter 8 Jahre	im Alter von ... bis unter ... Jahre			21 und mehr Jahre
			8 - 14	14 - 18	18 - 21	
1	2	3	4	5	6	
Alle Staatsangehörigkeiten						
männlich	35	0	1	8	8	18
%	89,7	0,0	2,9	22,9	22,9	51,4
TVBZ	2	x	1	11	14	1
weiblich	4	0	0	2	0	2
%	10,3	0,0	0,0	50,0	0,0	50,0
TVBZ	0	x	0	3	0	0
insgesamt	39	0	1	10	8	20
%	100,0	0,0	2,6	25,6	20,5	51,3
TVBZ	1	x	1	7	7	1
darunter:						
Nicht-deutsche	19	0	0	8	3	8

F) Opfer nach Geschlecht

Merkmal	Insgesamt	davon bei			
		vollendeter Straftat		versuchter Straftat	
		absolut	%	absolut	%
1	2	3	4	5	
Insgesamt					
männlich	50	45	90,0	5	10,0
weiblich	13	13	100,0	0	0,0

H) Schadenshöhen (Wert des erlangten Gutes)

Merkmal	Absolut	%
	1	2
Schadenssumme in EUR	186.387	
Veränderung zum Vorjahr	49.014	35,7
Anteil am Gesamtschaden in %		0,0

Noch: Raub, räuberische Erpressung (§§ 249 - 252, 255, 316a StGB)
- Räuberischer Angriff auf Kraftfahrer (§ 316a StGB)
- Beraubung von Taxifahrern

Berlin 2003

2141

A) Straftaten

Merkmal	Insgesamt		Veränderung zum Vorjahr	
	absolut	%	absolut	%
	1	2	3	4
Erfasste Fälle				
Insgesamt	38	100,0	11	40,7
darunter:				
- versuchte Fälle	4	10,5	3	300,0
- aufgeklärte Fälle	20	52,6	5	33,3
- mit Schußwaffe				
- gedroht	6	15,8	-6	-50,0
- geschossen	1	2,6	0	0,0
Aufgeklärte Fälle				
Insgesamt	20	100,0	5	33,3
darunter begangen:				
- von allein handelnden Tatverdächtigen	8	40,0	0	0,0
- von bereits in Erscheinung getretenen Tatverdächtigen	19	95,0	9	90,0
- von Konsumenten harter Drogen	1	5,0	1	0,0
- von Tatverdächtigen unter Alkoholeinfluß	7	35,0	4	133,3
- unter Mittführung einer Schußwaffe	2	10,0	-7	-77,8

B) Erfasste Fälle, Versuche und aufgeklärte Fälle nach Kalenderjahren

Jahr	Erfasste Fälle	Anteil an allen Straftaten %	Veränderung zum Vorjahr (von Sp. 1)		Versuche		Aufgeklärte Fälle		Häufigkeitszahl
			absolut	%	absolut	%	absolut	%	
1	2	3	4	5	6	7	8	9	
1994	23	0,0	-10	-30,3	0	0,0	8	34,8	0,7
1995	41	0,0	18	78,3	0	0,0	17	41,5	1,2
1996	31	0,0	-10	-24,4	0	0,0	14	45,2	0,9
1997	55	0,0	24	77,4	0	0,0	18	32,7	1,6
1998	47	0,0	-8	-14,5	0	0,0	19	40,4	1,4
1999	36	0,0	-11	-23,4	1	2,8	9	25,0	1,1
2000	40	0,0	4	11,1	0	0,0	22	55,0	1,2
2001	62	0,0	22	55,0	1	1,6	16	25,8	1,8
2002	27	0,0	-35	-56,5	1	3,7	15	55,6	0,8
2003	38	0,0	11	40,7	4	10,5	20	52,6	1,1

C) Tatverdächtige nach Altersgruppen und Geschlecht

Geschlecht	Insgesamt	Kinder		Jugendl.	Heranw.	Erwachsene
		unter 8 Jahre	im Alter von ... bis unter ... Jahre			21 und mehr Jahre
			8 - 14	14 - 18	18 - 21	
1	2	3	4	5	6	
Alle Staatsangehörigkeiten						
männlich	22	0	0	6	5	11
%	91,7	0,0	0,0	27,3	22,7	50,0
TVBZ	1	x	0	8	9	1
weiblich	2	0	0	0	0	2
%	8,3	0,0	0,0	0,0	0,0	100,0
TVBZ	0	x	0	0	0	0
insgesamt	24	0	0	6	5	13
%	100,0	0,0	0,0	25,0	20,8	54,2
TVBZ	1	x	0	4	4	0
darunter:						
Nicht-deutsche	10	0	0	5	2	3

F) Opfer nach Geschlecht

Merkmal	Insgesamt	davon bei			
		vollendeter Straftat		versuchter Straftat	
		absolut	%	absolut	%
1	2	3	4	5	
Insgesamt					
männlich	33	29	87,9	4	12,1
weiblich	6	6	100,0	0	0,0

H) Schadenshöhen (Wert des erlangten Gutes)

Merkmal	Absolut	%
	1	2
Schadenssumme in EUR	4.298	
Veränderung zum Vorjahr	1.359	46,2
Anteil am Gesamtschaden in %		0,0

**Noch: Raub, räuberische Erpressung (§§ 249 - 252, 255, 316a StGB)
- Zechenschlussraub**

Berlin 2003

2150

A) Straftaten

Merkmal	Insgesamt		Veränderung zum Vorjahr	
	absolut	%	absolut	%
	1	2	3	4
Erfasste Fälle				
Insgesamt	30	100,0	20	200,0
darunter:				
- versuchte Fälle	2	6,7	1	100,0
- aufgeklärte Fälle	19	63,3	10	111,1
- mit Schußwaffe				
- gedroht	0	0,0	0	0,0
- geschossen	0	0,0	0	0,0
Aufgeklärte Fälle				
Insgesamt	19	100,0	10	111,1
darunter begangen:				
- von allein handelnden Tatverdächtigen	13	68,4	7	116,7
- von bereits in Erscheinung getretenen Tatverdächtigen	17	89,5	8	88,9
- von Konsumenten harter Drogen	0	0,0	0	0,0
- von Tatverdächtigen unter Alkoholeinfluß	11	57,9	5	83,3
- unter Mittführung einer Schußwaffe	0	0,0	0	0,0

B) Erfasste Fälle, Versuche und aufgeklärte Fälle nach Kalenderjahren

Jahr	Erfasste Fälle	Anteil an allen Straftaten %	Veränderung zum Vorjahr (von Sp. 1)		Versuche		Aufgeklärte Fälle		Häufigkeitszahl
			absolut	%	absolut	%	absolut	%	
			3	4	5	6	7	8	
1994	86	0,0	-20	-18,9	5	5,8	51	59,3	2,5
1995	69	0,0	-17	-19,8	3	4,3	36	52,2	2,0
1996	79	0,0	10	14,5	2	2,5	43	54,4	2,3
1997	60	0,0	-19	-24,1	4	6,7	30	50,0	1,7
1998	56	0,0	-4	-6,7	4	7,1	30	53,6	1,6
1999	38	0,0	-18	-32,1	1	2,6	16	42,1	1,1
2000	19	0,0	-19	-50,0	1	5,3	13	68,4	0,6
2001	21	0,0	2	10,5	0	0,0	9	42,9	0,6
2002	10	0,0	-11	-52,4	1	10,0	9	90,0	0,3
2003	30	0,0	20	200,0	2	6,7	19	63,3	0,9

C) Tatverdächtige nach Altersgruppen und Geschlecht

Geschlecht	Insgesamt	Kinder		Jugendl.	Heranw.	Erwachsene
		im Alter von ... bis unter ... Jahre				
		unter 8 Jahre	8 - 14	14 - 18	18 - 21	21 und mehr Jahre
	1	2	3	4	5	6
Alle Staatsangehörigkeiten						
männlich	16	0	0	4	2	10
%	80,0	0,0	0,0	25,0	12,5	62,5
TVBZ	1	x	0	6	4	1
weiblich	4	0	0	1	2	1
%	20,0	0,0	0,0	25,0	50,0	25,0
TVBZ	0	x	0	1	4	0
insgesamt	20	0	0	5	4	11
%	100,0	0,0	0,0	25,0	20,0	55,0
TVBZ	1	x	0	4	4	0
darunter: Nicht-deutsche	6	0	0	1	0	5

F) Opfer nach Geschlecht

Merkmal	Insgesamt	davon bei			
		vollendeter Straftat		versuchter Straftat	
		absolut	%	absolut	%
	1	2	3	4	5
Insgesamt					
männlich	27	25	92,6	2	7,4
weiblich	3	3	100,0	0	0,0

H) Schadenshöhen (Wert des erlangten Gutes)

Merkmal	Absolut	%
	1	2
Schadenssumme in EUR	12.052	
Veränderung zum Vorjahr	11.024	1072,4
Anteil am Gesamtschaden in %		0,0

A) Straftaten

Merkmal	Insgesamt		Veränderung zum Vorjahr	
	absolut	%	absolut	%
	1	2	3	4
Erfasste Fälle				
Insgesamt	840	100,0	27	3,3
darunter:				
- versuchte Fälle	138	16,4	28	25,5
- aufgeklärte Fälle	180	21,4	9	5,3
- mit Schußwaffe				
- gedroht	4	0,5	0	0,0
- geschossen	0	0,0	0	0,0
Aufgeklärte Fälle				
Insgesamt	180	100,0	9	5,3
darunter begangen:				
- von allein handelnden Tatverdächtigen	79	43,9	-15	-16,0
- von bereits in Erscheinung getretenen Tatverdächtigen	159	88,3	7	4,6
- von Konsumenten harter Drogen	4	2,2	-3	-42,9
- von Tatverdächtigen unter Alkoholeinfluß	14	7,8	-5	-26,3
- unter Mitführung einer Schußwaffe	0	0,0	-1	-100,0

B) Erfasste Fälle, Versuche und aufgeklärte Fälle nach Kalenderjahren

Jahr	Erfasste Fälle	Anteil an allen Straftaten %	Veränderung zum Vorjahr (von Sp. 1)		Versuche		Aufgeklärte Fälle		Häufigkeitszahl
			absolut	%	absolut	%	absolut	%	
1	2	3	4	5	6	7	8	9	
1994	919	0,2	-61	-6,2	129	14,0	181	19,7	26,4
1995	1.013	0,2	94	10,2	127	12,5	201	19,8	29,2
1996	1.039	0,2	26	2,6	142	13,7	223	21,5	29,9
1997	975	0,2	-64	-6,2	124	12,7	251	25,7	28,2
1998	821	0,1	-154	-15,8	131	16,0	190	23,1	24,0
1999	932	0,2	111	13,5	137	14,7	182	19,5	27,4
2000	793	0,1	-139	-14,9	110	13,9	161	20,3	23,4
2001	558	0,1	-235	-29,6	91	16,3	117	21,0	16,5
2002	813	0,1	255	45,7	110	13,5	171	21,0	24,0
2003	840	0,1	27	3,3	138	16,4	180	21,4	24,8

D) Sonstige Angaben zum Tatverdächtigen

Merkmal		Insgesamt		Veränderung zum Vorjahr	
		absolut	%	absolut	%
		1	2	3	4
Tatverdächtige	männl.	167	88,8	23	16,0
	weibl.	21	11,2	7	50,0
	insges.	188	100,0	30	19,0
darunter:					
- alleinhandelnde Tatverdächtige	männl.	64	38,3	8	14,3
	weibl.	3	14,3	-3	-50,0
	insges.	67	35,6	5	8,1
- als Tatverdächtige bereits in Erscheinung getretene Personen	männl.	138	82,6	24	21,1
	weibl.	16	76,2	3	23,1
	insges.	154	81,9	27	21,3
- Konsumenten harter Drogen	männl.	4	2,4	-2	-33,3
	weibl.	0	0,0	-2	-100,0
	insges.	4	2,1	-4	-50,0
- unter Alkohol- einfluß	männl.	16	9,6	-7	-30,4
	weibl.	1	4,8	0	0,0
	insges.	17	9,0	-7	-29,2
- Schußwaffe mitgeführt	männl.	0	0,0	-1	-100,0
	weibl.	0	0,0	0	0,0
	insges.	0	0,0	-1	-100,0

E) Nichtdeutsche Tatverdächtige nach dem Grund des Aufenthaltes

Grund des Aufenthaltes	Insgesamt		Veränderung zum Vorjahr	
	absolut	%	absolut	%
	1	2	3	4
Insgesamt	66	100,0	8	13,8
davon:				
- Illegal aufhältlich	6	9,1	3	100,0
- Legal aufhältlich	60	90,9	5	9,1
davon:				
- Tourist / Durchreisender	5	8,3	2	66,7
- Student / Schüler	5	8,3	-6	-54,5
- Arbeitnehmer	0	0,0	-2	-100,0
- Gewerbetreibender	0	0,0	0	0,0
- Asylbewerber	7	11,7	2	40,0
- Sonstige	43	71,7	9	26,5

C) Tatverdächtige nach Altersgruppen, Geschlecht und Staatsangehörigkeit (Tatverdächtigenbelastung)

Geschlecht	Insgesamt	Kinder			Jugendliche	Heranwachs.	Erwachsene						Geschlecht	
		unter 8 Jahre	im Alter von ... bis unter ... Jahre			8 bis unter 21 Jahre	im Alter von ... bis unter ... Jahre					60 und mehr Jahre		21 und mehr Jahre
			8 - 14	14 - 18	18 - 21		21 - 25	25 - 30	30 - 40	40 - 50	50 - 60			
1	2	3	4	5	6	7	8	9	10	11	12	13		

Alle Staatsangehörigkeiten 100,0 %

männlich	167	0	10	56	36	102	28	12	16	5	3	1	65	männlich
%	88,8	0,0	6,0	33,5	21,6	61,1	16,8	7,2	9,6	3,0	1,8	0,6	38,9	%
TVBZ	11	x	12	77	64	47	32	10	5	2	1	0	5	TVBZ
weiblich	21	0	2	11	2	15	3	2	0	0	1	0	6	weiblich
%	11,2	0,0	9,5	52,4	9,5	71,4	14,3	9,5	0,0	0,0	4,8	0,0	28,6	%
TVBZ	1	x	2	16	4	7	3	2	0	0	0	0	0	TVBZ
insgesamt	188	0	12	67	38	117	31	14	16	5	4	1	71	insgesamt
%	100,0	0,0	6,4	35,6	20,2	62,2	16,5	7,4	8,5	2,7	2,1	0,5	37,8	%
TVBZ	6	x	7	47	34	28	17	6	3	1	1	0	3	TVBZ

Deutsche 64,9%

männlich	110	0	10	36	23	69	20	5	12	2	1	1	41	männlich
%	90,2	0,0	9,1	32,7	20,9	62,7	18,2	4,5	10,9	1,8	0,9	0,9	37,3	%
TVBZ	9	x	14	58	47	38	27	6	5	1	1	0	4	TVBZ
weiblich	12	0	0	7	1	8	2	1	0	0	1	0	4	weiblich
%	9,8	0,0	0,0	58,3	8,3	66,7	16,7	8,3	0,0	0,0	8,3	0,0	33,3	%
TVBZ	1	x	0	12	2	5	3	1	0	0	1	0	0	TVBZ
insgesamt	122	0	10	43	24	77	22	6	12	2	2	1	45	insgesamt
%	100,0	0,0	8,2	35,2	19,7	63,1	18,0	4,9	9,8	1,6	1,6	0,8	36,9	%
TVBZ	5	x	7	35	25	21	15	3	3	0	1	0	2	TVBZ

Nichtdeutsche 35,1 %

männlich	57	0	0	20	13	33	8	7	4	3	2	0	24	männlich
%	86,4	0,0	0,0	35,1	22,8	57,9	14,0	12,3	7,0	5,3	3,5	0,0	42,1	%
TVBZ	26	x	0	201	169	102	51	26	7	8	8	0	13	TVBZ
weiblich	9	0	2	4	1	7	1	1	0	0	0	0	2	weiblich
%	13,6	0,0	22,2	44,4	11,1	77,8	11,1	11,1	0,0	0,0	0,0	0,0	22,2	%
TVBZ	5	x	15	44	13	23	6	4	0	0	0	0	1	TVBZ
insgesamt	66	0	2	24	14	40	9	8	4	3	2	0	26	insgesamt
%	100,0	0,0	3,0	36,4	21,2	60,6	13,6	12,1	6,1	4,5	3,0	0,0	39,4	%
TVBZ	16	x	7	126	92	64	28	15	4	4	4	0	7	TVBZ

darunter: Nichtdeutsche (ohne Illegale, Touristen - Durchreisende) 29,3 %

männlich	47	0	0	20	11	31	5	5	4	2	0	0	16	männlich
%	85,5	0,0	0,0	42,6	23,4	66,0	10,6	10,6	8,5	4,3	0,0	0,0	34,0	%
TVBZ	21	x	0	201	143	96	32	19	7	5	0	0	9	TVBZ
weiblich	8	0	2	4	1	7	0	1	0	0	0	0	1	weiblich
%	14,5	0,0	25,0	50,0	12,5	87,5	0,0	12,5	0,0	0,0	0,0	0,0	12,5	%
TVBZ	4	x	15	44	13	23	0	4	0	0	0	0	1	TVBZ
insgesamt	55	0	2	24	12	38	5	6	4	2	0	0	17	insgesamt
%	100,0	0,0	3,6	43,6	21,8	69,1	9,1	10,9	7,3	3,6	0,0	0,0	30,9	%
TVBZ	13	x	7	126	79	61	16	11	4	3	0	0	5	TVBZ

F) Opfer nach Altersgruppen und Geschlecht

Merkmal	Insgesamt	davon bei			
		vollendeter Straftat		versuchter Straftat	
		absolut	%	absolut	%
	1	2	3	4	5
Insgesamt					
männlich	52	46	88,5	6	11,5
weiblich	819	686	83,8	133	16,2
unter 6 Jahre					
männlich	1	1	100,0	0	0,0
weiblich	1	1	100,0	0	0,0
6 bis unter 14 Jahre					
männlich	0	0	0,0	0	0,0
weiblich	3	1	33,3	2	66,7
14 bis unter 18 Jahre					
männlich	1	1	100,0	0	0,0
weiblich	17	15	88,2	2	11,8
18 bis unter 21 Jahre					
männlich	3	3	100,0	0	0,0
weiblich	25	19	76,0	6	24,0
21 bis unter 60 Jahre					
männlich	32	29	90,6	3	9,4
weiblich	263	215	81,7	48	18,3
60 und mehr Jahre					
männlich	15	12	80,0	3	20,0
weiblich	510	435	85,3	75	14,7

G) Opfer nach der Beziehung zum Tatverdächtigen

Merkmal	Insgesamt	davon bei			
		vollendeter Straftat		versuchter Straftat	
		absolut	%	absolut	%
	1	2	3	4	5
Verwandtschaft					
männlich	0	0	0,0	0	0,0
weiblich	0	0	0,0	0	0,0
Bekanntschaft					
männlich	0	0	0,0	0	0,0
weiblich	10	6	60,0	4	40,0
Landsmann					
männlich	0	0	0,0	0	0,0
weiblich	0	0	0,0	0	0,0
flüchtige Vorbeziehung					
männlich	2	2	100,0	0	0,0
weiblich	7	6	85,7	1	14,3
keine Vorbeziehung					
männlich	50	44	88,0	6	12,0
weiblich	790	663	83,9	127	16,1
ungeklärt					
männlich	0	0	0,0	0	0,0
weiblich	12	11	91,7	1	8,3

H) Straftaten nach der Schadenshöhe (Wert des erlangten Gutes)

Schadensgruppe	Zahl der Fälle	
	absolut	%
Schadenssumme	1	2
15 bis unter 15 EUR	93	13,2
15 bis unter 50 EUR	59	8,4
50 bis unter 250 EUR	335	47,7
250 bis unter 500 EUR	97	13,8
500 bis unter 2.500 EUR	101	14,4
2.500 bis unter 5.000 EUR	8	1,1
5.000 bis unter 25.000 EUR	8	1,1
25.000 bis unter 50.000 EUR	1	0,1
50.000 und mehr	0	0,0

Schadenssumme in EUR 289.724
 Veränderung zum Vorjahr 58.162 25,1
 Anteil am Gesamtschaden in % 0,0

**Erfasste und aufgeklärte Straftaten
- nach Kalenderjahren -**

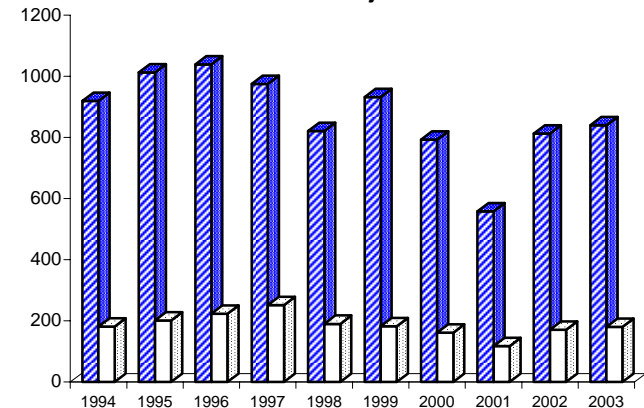

■ Erfasste Fälle □ Aufgeklärte Fälle

Einzeldaten siehe Tabelle B

A) Straftaten

Merkmal	Insgesamt		Veränderung zum Vorjahr	
	absolut	%	absolut	%
	1	2	3	4
Erfasste Fälle				
Insgesamt	4.874	100,0	-268	-5,2
darunter:				
- versuchte Fälle	933	19,1	53	6,0
- aufgeklärte Fälle	1.869	38,3	-57	-3,0
- mit Schußwaffe				
- gedroht	159	3,3	-25	-13,6
- geschossen	9	0,2	6	200,0
Aufgeklärte Fälle				
Insgesamt	1.869	100,0	-57	-3,0
darunter begangen:				
- von allein handelnden Tatverdächtigen	549	29,4	-34	-5,8
- von bereits in Erscheinung getretenen Tatverdächtigen	1.723	92,2	-42	-2,4
- von Konsumenten harter Drogen	55	2,9	1	1,9
- von Tatverdächtigen unter Alkoholeinfluß	243	13,0	21	9,5
- unter Mitführung einer Schußwaffe	69	3,7	-11	-13,8

B) Erfasste Fälle, Versuche und aufgeklärte Fälle nach Kalenderjahren

Jahr	Erfasste Fälle	Anteil an allen Straftaten %	Veränderung zum Vorjahr (von Sp. 1)		Versuche		Aufgeklärte Fälle		Häufigkeitszahl
			absolut	%	absolut	%	absolut	%	
			3	4	5	6	7	8	
1994	4.815	0,9	841	21,2	850	17,7	1.770	36,8	138,5
1995	5.930	1,0	1.115	23,2	1.053	17,8	2.216	37,4	170,8
1996	6.361	1,1	431	7,3	1.139	17,9	2.359	37,1	183,2
1997	6.009	1,0	-352	-5,5	1.220	20,3	2.266	37,7	173,7
1998	5.032	0,9	-977	-16,3	971	19,3	1.894	37,6	146,9
1999	4.557	0,8	-475	-9,4	851	18,7	1.697	37,2	134,1
2000	4.895	0,9	338	7,4	919	18,8	1.813	37,0	144,5
2001	4.630	0,8	-265	-5,4	809	17,5	1.793	38,7	136,9
2002	5.142	0,9	512	11,1	880	17,1	1.926	37,5	151,8
2003	4.874	0,9	-268	-5,2	933	19,1	1.869	38,3	143,7

D) Sonstige Angaben zum Tatverdächtigen

Merkmal		Insgesamt		Veränderung zum Vorjahr	
		absolut	%	absolut	%
		1	2	3	4
Tatverdächtige	männl.	2.191	89,3	-101	-4,4
	weibl.	262	10,7	41	18,6
	insges.	2.453	100,0	-60	-2,4
darunter:					
- alleinhandelnde Tatverdächtige	männl.	420	19,2	-16	-3,7
	weibl.	19	7,3	-4	-17,4
	insges.	439	17,9	-20	-4,4
- als Tatverdächtige bereits in Erscheinung getretene Personen	männl.	1.820	83,1	-29	-1,6
	weibl.	170	64,9	29	20,6
	insges.	1.990	81,1	0	0,0
- Konsumenten harter Drogen	männl.	48	2,2	4	9,1
	weibl.	6	2,3	2	50,0
	insges.	54	2,2	6	12,5
- unter Alkohol- einfluß	männl.	372	17,0	36	10,7
	weibl.	20	7,6	9	81,8
	insges.	392	16,0	45	13,0
- Schußwaffe mitgeführt	männl.	86	3,9	2	2,4
	weibl.	1	0,4	-2	-66,7
	insges.	87	3,5	0	0,0

E) Nichtdeutsche Tatverdächtige nach dem Grund des Aufenthaltes

Grund des Aufenthaltes	Insgesamt		Veränderung zum Vorjahr	
	absolut	%	absolut	%
	1	2	3	4
Insgesamt	843	100,0	-50	-5,6
davon:				
- Illegal aufhältlich	20	2,4	-3	-13,0
- Legal aufhältlich	823	97,6	-47	-5,4
davon:				
- Tourist / Durchreisender	8	1,0	-16	-66,7
- Student / Schüler	170	20,7	-55	-24,4
- Arbeitnehmer	12	1,5	5	71,4
- Gewerbetreibender	2	0,2	2	0,0
- Asylbewerber	40	4,9	21	110,5
- Sonstige	591	71,8	-4	-0,7

C) Tatverdächtige nach Altersgruppen, Geschlecht und Staatsangehörigkeit (Tatverdächtigenbelastung)

Geschlecht	Insgesamt	Kinder			Jugendliche		Heranwachs.	Erwachsene						Geschlecht
		unter 8 Jahre	im Alter von ... bis unter ... Jahre			8 bis unter 21 Jahre	im Alter von ... bis unter ... Jahre			60 und mehr Jahre	21 und mehr Jahre			
			8 - 14	14 - 18	18 - 21		21 - 25	25 - 30	30 - 40			40 - 50	50 - 60	
1	2	3	4	5	6	7	8	9	10	11	12	13		
Alle Staatsangehörigkeiten													100,0 %	
männlich	2.191	2	193	1.069	448	1.710	187	89	127	55	16	5	479	männlich
%	89,3	0,1	8,8	48,8	20,4	78,0	8,5	4,1	5,8	2,5	0,7	0,2	21,9	%
TVBZ	145	x	223	1.478	798	796	210	77	43	21	8	2	37	TVBZ
weiblich	262	0	50	160	22	232	11	5	10	3	1	0	30	weiblich
%	10,7	0,0	19,1	61,1	8,4	88,5	4,2	1,9	3,8	1,1	0,4	0,0	11,5	%
TVBZ	16	x	61	232	40	113	12	4	4	1	0	0	2	TVBZ
insgesamt	2.453	2	243	1.229	470	1.942	198	94	137	58	17	5	509	insgesamt
%	100,0	0,1	9,9	50,1	19,2	79,2	8,1	3,8	5,6	2,4	0,7	0,2	20,8	%
TVBZ	79	x	145	869	421	461	109	41	24	11	4	1	19	TVBZ
Deutsche													65,6%	
männlich	1.414	1	134	670	305	1.109	117	47	88	37	10	5	304	männlich
%	87,8	0,1	9,5	47,4	21,6	78,4	8,3	3,3	6,2	2,6	0,7	0,4	21,5	%
TVBZ	110	x	187	1.074	630	608	160	53	37	16	5	2	27	TVBZ
weiblich	196	0	41	114	15	170	9	5	8	3	1	0	26	weiblich
%	12,2	0,0	20,9	58,2	7,7	86,7	4,6	2,6	4,1	1,5	0,5	0,0	13,3	%
TVBZ	14	x	61	190	31	97	12	6	4	1	1	0	2	TVBZ
insgesamt	1.610	1	175	784	320	1.279	126	52	96	40	11	5	330	insgesamt
%	100,0	0,1	10,9	48,7	19,9	79,4	7,8	3,2	6,0	2,5	0,7	0,3	20,5	%
TVBZ	60	x	126	641	331	357	84	29	21	9	3	1	14	TVBZ
Nichtdeutsche													34,4 %	
männlich	777	1	59	399	143	601	70	42	39	18	6	0	175	männlich
%	92,2	0,1	7,6	51,4	18,4	77,3	9,0	5,4	5,0	2,3	0,8	0,0	22,5	%
TVBZ	355	x	402	4.009	1.861	1.859	448	157	68	46	24	0	94	TVBZ
weiblich	66	0	9	46	7	62	2	0	2	0	0	0	4	weiblich
%	7,8	0,0	13,6	69,7	10,6	93,9	3,0	0,0	3,0	0,0	0,0	0,0	6,1	%
TVBZ	34	x	66	506	94	205	12	0	4	0	0	0	2	TVBZ
insgesamt	843	1	68	445	150	663	72	42	41	18	6	0	179	insgesamt
%	100,0	0,1	8,1	52,8	17,8	78,6	8,5	5,0	4,9	2,1	0,7	0,0	21,2	%
TVBZ	203	x	240	2.336	990	1.060	226	80	38	26	12	0	51	TVBZ
darunter: Nichtdeutsche (ohne Illegale, Touristen - Durchreisende)													33,2 %	
männlich	752	1	59	395	139	593	69	33	35	16	5	0	158	männlich
%	92,3	0,1	7,8	52,5	18,5	78,9	9,2	4,4	4,7	2,1	0,7	0,0	21,0	%
TVBZ	343	x	402	3.969	1.809	1.834	442	124	61	41	20	0	85	TVBZ
weiblich	63	0	8	46	6	60	1	0	2	0	0	0	3	weiblich
%	7,7	0,0	12,7	73,0	9,5	95,2	1,6	0,0	3,2	0,0	0,0	0,0	4,8	%
TVBZ	32	x	59	506	80	199	6	0	4	0	0	0	2	TVBZ
insgesamt	815	1	67	441	145	653	70	33	37	16	5	0	161	insgesamt
%	100,0	0,1	8,2	54,1	17,8	80,1	8,6	4,0	4,5	2,0	0,6	0,0	19,8	%
TVBZ	196	x	236	2.315	957	1.044	220	63	35	23	10	0	46	TVBZ

F) Opfer nach Altersgruppen und Geschlecht

Merkmal	Insgesamt	davon bei			
		vollendeter Straftat		versuchter Straftat	
		absolut	%	absolut	%
	1	2	3	4	5
Insgesamt					
männlich	5.231	4.257	81,4	974	18,6
weiblich	919	711	77,4	208	22,6
unter 6 Jahre					
männlich	4	3	75,0	1	25,0
weiblich	0	0	0,0	0	0,0
6 bis unter 14 Jahre					
männlich	703	490	69,7	213	30,3
weiblich	138	77	55,8	61	44,2
14 bis unter 18 Jahre					
männlich	2.259	1.911	84,6	348	15,4
weiblich	182	141	77,5	41	22,5
18 bis unter 21 Jahre					
männlich	724	592	81,8	132	18,2
weiblich	77	69	89,6	8	10,4
21 bis unter 60 Jahre					
männlich	1.422	1.161	81,6	261	18,4
weiblich	387	319	82,4	68	17,6
60 und mehr Jahre					
männlich	119	100	84,0	19	16,0
weiblich	135	105	77,8	30	22,2

G) Opfer nach der Beziehung zum Tatverdächtigen

Merkmal	Insgesamt	davon bei			
		vollendeter Straftat		versuchter Straftat	
		absolut	%	absolut	%
	1	2	3	4	5
Verwandschaft					
männlich	7	5	71,4	2	28,6
weiblich	12	9	75,0	3	25,0
Bekanntschaft					
männlich	302	199	65,9	103	34,1
weiblich	53	39	73,6	14	26,4
Landsmann					
männlich	10	9	90,0	1	10,0
weiblich	2	2	100,0	0	0,0
flüchtige Vorbeziehung					
männlich	255	185	72,5	70	27,5
weiblich	38	22	57,9	16	42,1
keine Vorbeziehung					
männlich	4.471	3.707	82,9	764	17,1
weiblich	779	613	78,7	166	21,3
ungeklärt					
männlich	186	152	81,7	34	18,3
weiblich	35	26	74,3	9	25,7

H) Straftaten nach der Schadenshöhe (Wert des erlangten Gutes)

Schadensgruppe	Zahl der Fälle	
	absolut	%
Schadenssumme	1	2
15 bis unter 15 EUR	755	19,2
15 bis unter 50 EUR	381	9,7
50 bis unter 250 EUR	1.629	41,3
250 bis unter 500 EUR	701	17,8
500 bis unter 2.500 EUR	398	10,1
2.500 bis unter 5.000 EUR	38	1,0
5.000 bis unter 25.000 EUR	32	0,8
25.000 bis unter 50.000 EUR	4	0,1
50.000 und mehr	3	0,1
Schadenssumme in EUR	1.631.160	
Veränderung zum Vorjahr	-51.194	-3,0
Anteil am Gesamtschaden in %		0,1

**Erfasste und aufgeklärte Straftaten
- nach Kalenderjahren -**

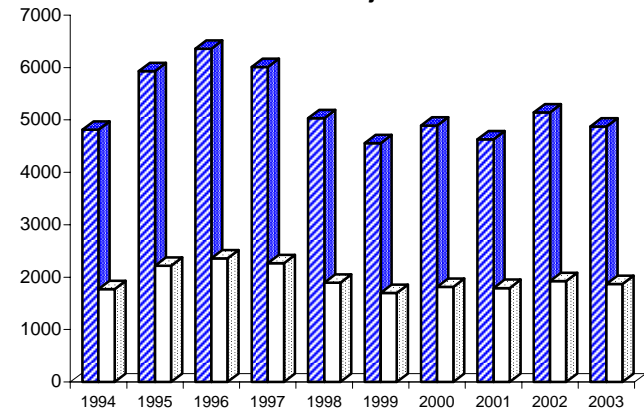

■ Erfasste Fälle □ Aufgeklärte Fälle

Einzeldaten siehe Tabelle B

**Noch: Raub, räuberische Erpressung (§§ 249 - 252, 255, 316a StGB)
- Raub zur Erlangung von Btm**

Berlin 2003

2180

A) Straftaten

Merkmal	Insgesamt		Veränderung zum Vorjahr	
	absolut	%	absolut	%
	1	2	3	4
Erfasste Fälle				
Insgesamt	9	100,0	1	12,5
darunter:				
- versuchte Fälle	0	0,0	-2	-100,0
- aufgeklärte Fälle	8	88,9	1	14,3
- mit Schußwaffe				
- gedroht	0	0,0	-1	-100,0
- geschossen	0	0,0	0	0,0
Aufgeklärte Fälle				
Insgesamt	8	100,0	1	14,3
darunter begangen:				
- von allein handelnden Tatverdächtigen	5	62,5	2	66,7
- von bereits in Erscheinung getretenen Tatverdächtigen	6	75,0	1	20,0
- von Konsumenten harter Drogen	1	12,5	-1	-50,0
- von Tatverdächtigen unter Alkoholeinfluß	0	0,0	-1	-100,0
- unter Mittführung einer Schußwaffe	0	0,0	-1	-100,0

B) Erfasste Fälle, Versuche und aufgeklärte Fälle nach Kalenderjahren

Jahr	Erfasste Fälle	Anteil an allen Straftaten %	Veränderung zum Vorjahr (von Sp. 1)		Versuche		Aufgeklärte Fälle		Häufigkeitszahl
			absolut	%	absolut	%	absolut	%	
1	2	3	4	5	6	7	8	9	
1994	12	0,0	-14	-53,8	2	16,7	12	100,0	0,3
1995	5	0,0	-7	-58,3	0	0,0	3	60,0	0,1
1996	8	0,0	3	60,0	1	12,5	3	37,5	0,2
1997	6	0,0	-2	-25,0	2	33,3	4	66,7	0,2
1998	2	0,0	-4	-66,7	1	50,0	0	0,0	0,1
1999	7	0,0	5	250,0	3	42,9	5	71,4	0,2
2000	6	0,0	-1	-14,3	2	33,3	6	100,0	0,2
2001	5	0,0	-1	-16,7	1	20,0	2	40,0	0,1
2002	8	0,0	3	60,0	2	25,0	7	87,5	0,2
2003	9	0,0	1	12,5	0	0,0	8	88,9	0,3

C) Tatverdächtige nach Altersgruppen und Geschlecht

Geschlecht	Insgesamt	Kinder		Jugendl.	Heranw.	Erwachsene
		unter 8 Jahre	im Alter von ... bis unter ... Jahre			21 und mehr Jahre
			8 - 14	14 - 18	18 - 21	
1	2	3	4	5	6	
Alle Staatsangehörigkeiten						
männlich	11	0	0	2	3	6
%	100,0	0,0	0,0	18,2	27,3	54,5
TVBZ	1	x	0	3	5	0
weiblich	0	0	0	0	0	0
%	0,0	0,0	0,0	0,0	0,0	0,0
TVBZ	0	x	0	0	0	0
insgesamt	11	0	0	2	3	6
%	100,0	0,0	0,0	18,2	27,3	54,5
TVBZ	0	x	0	1	3	0
darunter: Nicht-deutsche	4	0	0	1	0	3

F) Opfer nach Geschlecht

Merkmal	Insgesamt	davon bei			
		vollendeter Straftat		versuchter Straftat	
		absolut	%	absolut	%
1	2	3	4	5	
Insgesamt					
männlich	9	9	100,0	0	0,0
weiblich	0	0	0,0	0	0,0

H) Schadenshöhen (Wert des erlangten Gutes)

Merkmal	Absolut	%
	1	2
Schadenssumme in EUR	10.314	
Veränderung zum Vorjahr	10.010	3292,8
Anteil am Gesamtschaden in %		0,0

A) Straftaten

Merkmal	Insgesamt		Veränderung zum Vorjahr	
	absolut	%	absolut	%
	1	2	3	4
Erfasste Fälle				
Insgesamt	295	100,0	-27	-8,4
darunter:				
- versuchte Fälle	37	12,5	2	5,7
- aufgeklärte Fälle	211	71,5	-17	-7,5
- mit Schußwaffe				
- gedroht	21	7,1	-10	-32,3
- geschossen	1	0,3	-1	-50,0
Aufgeklärte Fälle				
Insgesamt	211	100,0	-17	-7,5
darunter begangen:				
- von allein handelnden Tatverdächtigen	92	43,6	-5	-5,2
- von bereits in Erscheinung getretenen Tatverdächtigen	201	95,3	-2	-1,0
- von Konsumenten harter Drogen	14	6,6	-2	-12,5
- von Tatverdächtigen unter Alkoholeinfluß	53	25,1	5	10,4
- unter Mitführung einer Schußwaffe	17	8,1	-21	-55,3

B) Erfasste Fälle, Versuche und aufgeklärte Fälle nach Kalenderjahren

Jahr	Erfasste Fälle	Anteil an allen Straftaten %	Veränderung zum Vorjahr (von Sp. 1)		Versuche		Aufgeklärte Fälle		Häufigkeitszahl
			absolut	%	absolut	%	absolut	%	
1	2	3	4	5	6	7	8	9	
1994	326	0,1	10	3,2	43	13,2	184	56,4	9,4
1995	336	0,1	10	3,1	59	17,6	182	54,2	9,7
1996	326	0,1	-10	-3,0	39	12,0	195	59,8	9,4
1997	318	0,1	-8	-2,5	56	17,6	173	54,4	9,2
1998	321	0,1	3	0,9	46	14,3	191	59,5	9,4
1999	359	0,1	38	11,8	57	15,9	219	61,0	10,6
2000	345	0,1	-14	-3,9	41	11,9	220	63,8	10,2
2001	277	0,0	-68	-19,7	34	12,3	188	67,9	8,2
2002	322	0,1	45	16,2	35	10,9	228	70,8	9,5
2003	295	0,1	-27	-8,4	37	12,5	211	71,5	8,7

D) Sonstige Angaben zum Tatverdächtigen

Merkmal		Insgesamt		Veränderung zum Vorjahr	
		absolut	%	absolut	%
		1	2	3	4
Tatverdächtige	männl.	287	88,9	-46	-13,8
	weibl.	36	11,1	10	38,5
	insges.	323	100,0	-36	-10,0
darunter:					
- alleinhandelnde Tatverdächtige	männl.	72	25,1	-10	-12,2
	weibl.	6	16,7	-3	-33,3
	insges.	78	24,1	-13	-14,3
- als Tatverdächtige bereits in Erscheinung getretene Personen	männl.	255	88,9	-39	-13,3
	weibl.	31	86,1	16	106,7
	insges.	286	88,5	-23	-7,4
- Konsumenten harter Drogen	männl.	13	4,5	-2	-13,3
	weibl.	1	2,8	-1	-50,0
	insges.	14	4,3	-3	-17,6
- unter Alkohol- einfluß	männl.	71	24,7	12	20,3
	weibl.	4	11,1	-2	-33,3
	insges.	75	23,2	10	15,4
- Schußwaffe mitgeführt	männl.	27	9,4	-25	-48,1
	weibl.	1	2,8	1	0,0
	insges.	28	8,7	-24	-46,2

E) Nichtdeutsche Tatverdächtige nach dem Grund des Aufenthaltes

Grund des Aufenthaltes	Insgesamt		Veränderung zum Vorjahr	
	absolut	%	absolut	%
	1	2	3	4
Insgesamt	121	100,0	18	17,5
davon:				
- Illegal aufhältlich	8	6,6	0	0,0
- Legal aufhältlich	113	93,4	18	18,9
davon:				
- Tourist / Durchreisender	3	2,7	0	0,0
- Student / Schüler	11	9,7	3	37,5
- Arbeitnehmer	3	2,7	-1	-25,0
- Gewerbetreibender	0	0,0	0	0,0
- Asylbewerber	6	5,3	4	200,0
- Sonstige	90	79,6	12	15,4

C) Tatverdächtige nach Altersgruppen, Geschlecht und Staatsangehörigkeit (Tatverdächtigenbelastung)

Geschlecht	Insgesamt	Kinder			Jugendliche	Heranwachs.	Erwachsene						Geschlecht	
		unter 8 Jahre	im Alter von ... bis unter ... Jahre			8 bis unter 21 Jahre	im Alter von ... bis unter ... Jahre					60 und mehr Jahre		21 und mehr Jahre
			8 - 14	14 - 18	18 - 21		21 - 25	25 - 30	30 - 40	40 - 50	50 - 60			
1	2	3	4	5	6	7	8	9	10	11	12	13		
Alle Staatsangehörigkeiten													100,0 %	
männlich	287	0	9	64	52	125	60	32	42	20	5	3	162	männlich
%	88,9	0,0	3,1	22,3	18,1	43,6	20,9	11,1	14,6	7,0	1,7	1,0	56,4	%
TVBZ	19	x	10	88	93	58	68	28	14	7	2	1	13	TVBZ
weiblich	36	0	0	13	8	21	2	2	7	2	1	1	15	weiblich
%	11,1	0,0	0,0	36,1	22,2	58,3	5,6	5,6	19,4	5,6	2,8	2,8	41,7	%
TVBZ	2	x	0	19	14	10	2	2	3	1	0	0	1	TVBZ
insgesamt	323	0	9	77	60	146	62	34	49	22	6	4	177	insgesamt
%	100,0	0,0	2,8	23,8	18,6	45,2	19,2	10,5	15,2	6,8	1,9	1,2	54,8	%
TVBZ	10	x	5	54	54	35	34	15	9	4	1	1	7	TVBZ
Deutsche													62,5%	
männlich	179	0	4	35	34	73	43	15	26	17	3	2	106	männlich
%	88,6	0,0	2,2	19,6	19,0	40,8	24,0	8,4	14,5	9,5	1,7	1,1	59,2	%
TVBZ	14	x	6	56	70	40	59	17	11	7	2	1	10	TVBZ
weiblich	23	0	0	10	6	16	2	0	2	1	1	1	7	weiblich
%	11,4	0,0	0,0	43,5	26,1	69,6	8,7	0,0	8,7	4,3	4,3	4,3	30,4	%
TVBZ	2	x	0	17	12	9	3	0	1	0	1	0	1	TVBZ
insgesamt	202	0	4	45	40	89	45	15	28	18	4	3	113	insgesamt
%	100,0	0,0	2,0	22,3	19,8	44,1	22,3	7,4	13,9	8,9	2,0	1,5	55,9	%
TVBZ	7	x	3	37	41	25	30	8	6	4	1	0	5	TVBZ
Nichtdeutsche													37,5 %	
männlich	108	0	5	29	18	52	17	17	16	3	2	1	56	männlich
%	89,3	0,0	4,6	26,9	16,7	48,1	15,7	15,7	14,8	2,8	1,9	0,9	51,9	%
TVBZ	49	x	34	291	234	161	109	64	28	8	8	4	30	TVBZ
weiblich	13	0	0	3	2	5	0	2	5	1	0	0	8	weiblich
%	10,7	0,0	0,0	23,1	15,4	38,5	0,0	15,4	38,5	7,7	0,0	0,0	61,5	%
TVBZ	7	x	0	33	27	17	0	8	10	3	0	0	5	TVBZ
insgesamt	121	0	5	32	20	57	17	19	21	4	2	1	64	insgesamt
%	100,0	0,0	4,1	26,4	16,5	47,1	14,0	15,7	17,4	3,3	1,7	0,8	52,9	%
TVBZ	29	x	18	168	132	91	53	36	20	6	4	2	18	TVBZ
darunter: Nichtdeutsche (ohne Illegale, Touristen - Durchreisende)													34,1 %	
männlich	98	0	5	27	18	50	15	13	14	3	2	1	48	männlich
%	89,1	0,0	5,1	27,6	18,4	51,0	15,3	13,3	14,3	3,1	2,0	1,0	49,0	%
TVBZ	45	x	34	271	234	155	96	49	24	8	8	4	26	TVBZ
weiblich	12	0	0	3	1	4	0	2	5	1	0	0	8	weiblich
%	10,9	0,0	0,0	25,0	8,3	33,3	0,0	16,7	41,7	8,3	0,0	0,0	66,7	%
TVBZ	6	x	0	33	13	13	0	8	10	3	0	0	5	TVBZ
insgesamt	110	0	5	30	19	54	15	15	19	4	2	1	56	insgesamt
%	100,0	0,0	4,5	27,3	17,3	49,1	13,6	13,6	17,3	3,6	1,8	0,9	50,9	%
TVBZ	27	x	18	157	125	86	47	28	18	6	4	2	16	TVBZ

F) Opfer nach Altersgruppen und Geschlecht

Merkmal	Insgesamt	davon bei			
		vollendeter Straftat		versuchter Straftat	
		absolut	%	absolut	%
	1	2	3	4	5
Insgesamt					
männlich	285	258	90,5	27	9,5
weiblich	91	73	80,2	18	19,8
unter 6 Jahre					
männlich	0	0	0,0	0	0,0
weiblich	0	0	0,0	0	0,0
6 bis unter 14 Jahre					
männlich	8	8	100,0	0	0,0
weiblich	2	2	100,0	0	0,0
14 bis unter 18 Jahre					
männlich	31	29	93,5	2	6,5
weiblich	9	8	88,9	1	11,1
18 bis unter 21 Jahre					
männlich	40	37	92,5	3	7,5
weiblich	7	7	100,0	0	0,0
21 bis unter 60 Jahre					
männlich	173	155	89,6	18	10,4
weiblich	50	41	82,0	9	18,0
60 und mehr Jahre					
männlich	33	29	87,9	4	12,1
weiblich	23	15	65,2	8	34,8

G) Opfer nach der Beziehung zum Tatverdächtigen

Merkmal	Insgesamt	davon bei			
		vollendeter Straftat		versuchter Straftat	
		absolut	%	absolut	%
	1	2	3	4	5
Verwandtschaft					
männlich	2	2	100,0	0	0,0
weiblich	6	4	66,7	2	33,3
Bekanntschaft					
männlich	79	72	91,1	7	8,9
weiblich	26	22	84,6	4	15,4
Landsmann					
männlich	4	4	100,0	0	0,0
weiblich	1	1	100,0	0	0,0
flüchtige Vorbeziehung					
männlich	69	62	89,9	7	10,1
weiblich	8	6	75,0	2	25,0
keine Vorbeziehung					
männlich	119	108	90,8	11	9,2
weiblich	44	34	77,3	10	22,7
ungeklärt					
männlich	12	10	83,3	2	16,7
weiblich	6	6	100,0	0	0,0

H) Straftaten nach der Schadenshöhe (Wert des erlangten Gutes)

Schadensgruppe	Zahl der Fälle	
	absolut	%
Schadenssumme	1	2
15 bis unter 50 EUR	44	17,1
50 bis unter 250 EUR	14	5,4
250 bis unter 500 EUR	72	27,9
500 bis unter 2.500 EUR	38	14,7
2.500 bis unter 5.000 EUR	72	27,9
5.000 bis unter 25.000 EUR	7	2,7
25.000 bis unter 50.000 EUR	8	3,1
50.000 und mehr	2	0,8
	1	0,4
Schadenssumme in EUR	333.618	
Veränderung zum Vorjahr	20.444	6,5
Anteil am Gesamtschaden in %		0,0

**Erfasste und aufgeklärte Straftaten
- nach Kalenderjahren -**

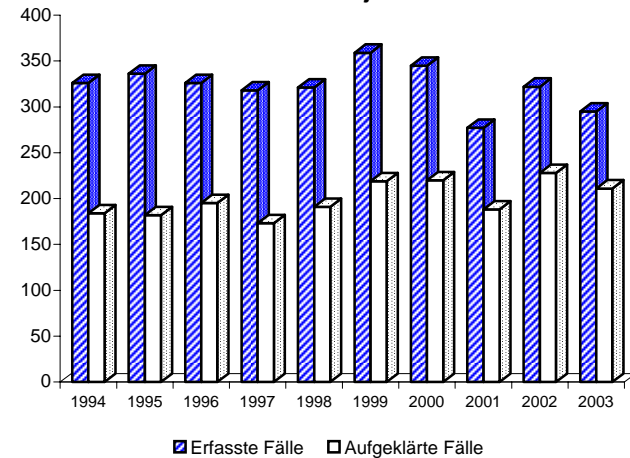

Einzeldaten siehe Tabelle B

Berlin 2003

2200 +

A) Straftaten

Merkmal	Insgesamt		Veränderung zum Vorjahr	
	absolut	%	absolut	%
	1	2	3	4
Erfasste Fälle				
Insgesamt	45.168	100,0	-312	-0,7
darunter:				
- versuchte Fälle	3.306	7,3	-40	-1,2
- aufgeklärte Fälle	37.162	82,3	-1	-0,0
- mit Schußwaffe				
- gedroht	38	0,1	-6	-13,6
- geschossen	175	0,4	4	2,3
Aufgeklärte Fälle				
Insgesamt	37.162	100,0	-1	-0,0
darunter begangen:				
- von allein handelnden Tatverdächtigen	33.603	90,4	185	0,6
- von bereits in Erscheinung getretenen Tatverdächtigen	27.971	75,3	683	2,5
- von Konsumenten harter Drogen	1.097	3,0	202	22,6
- von Tatverdächtigen unter Alkoholeinfluß	11.689	31,5	-145	-1,2
- unter Mitführung einer Schußwaffe	306	0,8	-33	-9,7

B) Erfasste Fälle, Versuche und aufgeklärte Fälle nach Kalenderjahren

Jahr	Erfasste Fälle	Anteil an allen Straftaten %	Veränderung zum Vorjahr (von Sp. 1)		Versuche		Aufgeklärte Fälle		Häufigkeitszahl
			absolut	%	absolut	%	absolut	%	
1	2	3	4	5	6	7	8	9	
1994	34.049	6,2	-143	-0,4	1.032	3,0	27.049	79,4	979,7
1995	35.424	6,1	1.375	4,0	1.145	3,2	28.093	79,3	1.020,3
1996	37.663	6,3	2.239	6,3	1.269	3,4	29.938	79,5	1.084,9
1997	39.552	6,7	1.889	5,0	1.375	3,5	31.904	80,7	1.143,5
1998	40.523	6,9	971	2,5	2.100	5,2	32.914	81,2	1.182,9
1999	41.786	7,3	1.263	3,1	2.826	6,8	33.798	80,9	1.229,4
2000	40.290	7,2	-1.496	-3,6	2.747	6,8	32.591	80,9	1.189,7
2001	42.712	7,5	2.422	6,0	2.924	6,8	34.759	81,4	1.262,9
2002	45.480	7,8	2.768	6,5	3.346	7,4	37.163	81,7	1.342,2
2003	45.168	8,0	-312	-0,7	3.306	7,3	37.162	82,3	1.331,4

D) Sonstige Angaben zum Tatverdächtigen

Merkmal		Insgesamt		Veränderung zum Vorjahr	
		absolut	%	absolut	%
		1	2	3	4
Tatverdächtige	männl.	26.579	82,0	23	0,1
	weibl.	5.822	18,0	-151	-2,5
	insges.	32.401	100,0	-128	-0,4
darunter:					
- alleinhandelnde Tatverdächtige	männl.	21.818	82,1	146	0,7
	weibl.	4.721	81,1	-46	-1,0
	insges.	26.539	81,9	100	0,4
- als Tatverdächtige bereits in Erscheinung getretene Personen	männl.	19.388	72,9	587	3,1
	weibl.	3.278	56,3	52	1,6
	insges.	22.666	70,0	639	2,9
- Konsumenten harter Drogen	männl.	655	2,5	118	22,0
	weibl.	94	1,6	17	22,1
	insges.	749	2,3	135	22,0
- unter Alkohol- einfluß	männl.	8.594	32,3	-203	-2,3
	weibl.	1.180	20,3	-32	-2,6
	insges.	9.774	30,2	-235	-2,3
- Schußwaffe mitgeführt	männl.	284	1,1	-22	-7,2
	weibl.	21	0,4	0	0,0
	insges.	305	0,9	-22	-6,7

E) Nichtdeutsche Tatverdächtige nach dem Grund des Aufenthaltes

Grund des Aufenthaltes	Insgesamt		Veränderung zum Vorjahr	
	absolut	%	absolut	%
	1	2	3	4
Insgesamt	8.608	100,0	517	6,4
davon:				
- Illegal aufhältlich	148	1,7	-27	-15,4
- Legal aufhältlich	8.460	98,3	544	6,9
davon:				
- Tourist / Durchreisender	190	2,2	-27	-12,4
- Student / Schüler	560	6,6	41	7,9
- Arbeitnehmer	618	7,3	-57	-8,4
- Gewerbetreibender	81	1,0	-24	-22,9
- Asylbewerber	330	3,9	0	0,0
- Sonstige	6.681	79,0	611	10,1

C) Tatverdächtige nach Altersgruppen, Geschlecht und Staatsangehörigkeit (Tatverdächtigenbelastung)

Geschlecht	Insgesamt	Kinder			Jugendliche		Heranwachs.	Erwachsene						Geschlecht
		unter 8 Jahre	im Alter von ... bis unter ... Jahre			8 bis unter 21 Jahre	im Alter von ... bis unter ... Jahre				60 und mehr Jahre	21 und mehr Jahre		
			8 - 14	14 - 18	18 - 21		21 - 25	25 - 30	30 - 40	40 - 50			50 - 60	
1	2	3	4	5	6	7	8	9	10	11	12	13		
Alle Staatsangehörigkeiten													100,0 %	
männlich	26.579	30	945	2.567	2.610	6.122	3.181	3.056	6.697	4.538	1.920	1.035	20.427	männlich
%	82,0	0,1	3,6	9,7	9,8	23,0	12,0	11,5	25,2	17,1	7,2	3,9	76,9	%
TVBZ	1.760	x	1.094	3.550	4.651	2.850	3.579	2.645	2.268	1.698	921	326	1.579	TVBZ
weiblich	5.822	5	235	758	467	1.460	558	601	1.487	1.003	428	280	4.357	weiblich
%	18,0	0,1	4,0	13,0	8,0	25,1	9,6	10,3	25,5	17,2	7,4	4,8	74,8	%
TVBZ	362	x	289	1.098	840	709	602	519	540	400	201	62	311	TVBZ
insgesamt	32.401	35	1.180	3.325	3.077	7.582	3.739	3.657	8.184	5.541	2.348	1.315	24.784	insgesamt
%	100,0	0,1	3,6	10,3	9,5	23,4	11,5	11,3	25,3	17,1	7,2	4,1	76,5	%
TVBZ	1.040	x	704	2.352	2.754	1.802	2.058	1.581	1.435	1.070	557	171	921	TVBZ
Deutsche													73,4%	
männlich	19.296	24	652	1.784	1.927	4.363	2.235	1.919	4.577	3.634	1.614	930	14.909	männlich
%	81,1	0,1	3,4	9,2	10,0	22,6	11,6	9,9	23,7	18,8	8,4	4,8	77,3	%
TVBZ	1.495	x	910	2.860	3.978	2.391	3.050	2.160	1.926	1.593	880	315	1.347	TVBZ
weiblich	4.497	5	171	587	368	1.126	438	414	1.101	799	364	250	3.366	weiblich
%	18,9	0,1	3,8	13,1	8,2	25,0	9,7	9,2	24,5	17,8	8,1	5,6	74,8	%
TVBZ	319	x	253	979	764	641	572	461	487	363	193	58	273	TVBZ
insgesamt	23.793	29	823	2.371	2.295	5.489	2.673	2.333	5.678	4.433	1.978	1.180	18.275	insgesamt
%	100,0	0,1	3,5	10,0	9,6	23,1	11,2	9,8	23,9	18,6	8,3	5,0	76,8	%
TVBZ	881	x	591	1.938	2.376	1.532	1.784	1.306	1.224	989	531	162	781	TVBZ
Nichtdeutsche													26,6 %	
männlich	7.283	6	293	783	683	1.759	946	1.137	2.120	904	306	105	5.518	männlich
%	84,6	0,1	4,0	10,8	9,4	24,2	13,0	15,6	29,1	12,4	4,2	1,4	75,8	%
TVBZ	3.326	x	1.994	7.868	8.890	5.441	6.059	4.259	3.675	2.308	1.224	471	2.959	TVBZ
weiblich	1.325	0	64	171	99	334	120	187	386	204	64	30	991	weiblich
%	15,4	0,0	4,8	12,9	7,5	25,2	9,1	14,1	29,1	15,4	4,8	2,3	74,8	%
TVBZ	678	x	469	1.880	1.325	1.105	739	718	789	671	266	153	600	TVBZ
insgesamt	8.608	6	357	954	782	2.093	1.066	1.324	2.506	1.108	370	135	6.509	insgesamt
%	100,0	0,1	4,1	11,1	9,1	24,3	12,4	15,4	29,1	12,9	4,3	1,6	75,6	%
TVBZ	2.076	x	1.260	5.008	5.160	3.346	3.347	2.511	2.351	1.592	754	322	1.851	TVBZ
darunter: Nichtdeutsche (ohne Illegale, Touristen - Durchreisende)													25,5 %	
männlich	6.990	6	291	770	656	1.717	888	1.074	2.039	865	299	102	5.267	männlich
%	84,5	0,1	4,2	11,0	9,4	24,6	12,7	15,4	29,2	12,4	4,3	1,5	75,4	%
TVBZ	3.192	x	1.981	7.737	8.538	5.311	5.687	4.023	3.534	2.209	1.196	458	2.825	TVBZ
weiblich	1.280	0	63	169	94	326	113	183	374	195	63	26	954	weiblich
%	15,5	0,0	4,9	13,2	7,3	25,5	8,8	14,3	29,2	15,2	4,9	2,0	74,5	%
TVBZ	655	x	462	1.858	1.258	1.079	696	703	765	641	262	133	577	TVBZ
insgesamt	8.270	6	354	939	750	2.043	1.001	1.257	2.413	1.060	362	128	6.221	insgesamt
%	100,0	0,1	4,3	11,4	9,1	24,7	12,1	15,2	29,2	12,8	4,4	1,5	75,2	%
TVBZ	1.995	x	1.249	4.929	4.949	3.266	3.143	2.384	2.264	1.523	737	306	1.769	TVBZ

F) Opfer nach Altersgruppen und Geschlecht

Merkmal	Insgesamt	davon bei			
		vollendeter Straftat		versuchter Straftat	
		absolut	%	absolut	%
	1	2	3	4	5
Insgesamt					
männlich	31.685	28.730	90,7	2.955	9,3
weiblich	18.229	17.166	94,2	1.063	5,8
unter 6 Jahre					
männlich	333	302	90,7	31	9,3
weiblich	283	252	89,0	31	11,0
6 bis unter 14 Jahre					
männlich	2.081	1.985	95,4	96	4,6
weiblich	1.010	951	94,2	59	5,8
14 bis unter 18 Jahre					
männlich	3.248	3.057	94,1	191	5,9
weiblich	1.744	1.679	96,3	65	3,7
18 bis unter 21 Jahre					
männlich	3.167	3.002	94,8	165	5,2
weiblich	1.512	1.431	94,6	81	5,4
21 bis unter 60 Jahre					
männlich	21.704	19.338	89,1	2.366	10,9
weiblich	12.690	11.925	94,0	765	6,0
60 und mehr Jahre					
männlich	1.152	1.046	90,8	106	9,2
weiblich	990	928	93,7	62	6,3

Opfer nach Altersgruppen

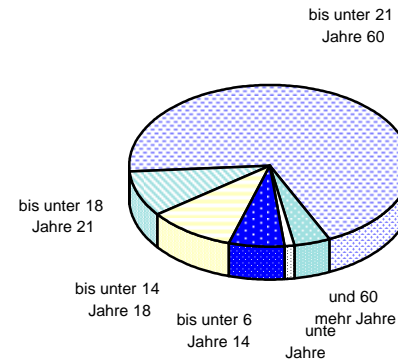

Opfer nach der Beziehung zum Tatverdächtigen

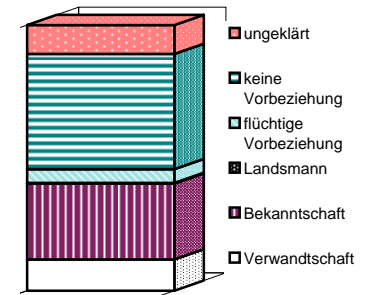

Einzeldaten siehe Tabellen F und G

G) Opfer nach der Beziehung zum Tatverdächtigen

Merkmal	Insgesamt	davon bei			
		vollendeter Straftat		versuchter Straftat	
		absolut	%	absolut	%
	1	2	3	4	5
Verwandschaft					
männlich	1.789	1.678	93,8	111	6,2
weiblich	4.070	3.928	96,5	142	3,5
Bekannschaft					
männlich	6.743	6.307	93,5	436	6,5
weiblich	7.539	7.221	95,8	318	4,2
Landsmann					
männlich	90	87	96,7	3	3,3
weiblich	20	20	100,0	0	0,0
flüchtige Vorbeziehung					
männlich	1.913	1.783	93,2	130	6,8
weiblich	706	674	95,5	32	4,5
keine Vorbeziehung					
männlich	16.848	15.517	92,1	1.331	7,9
weiblich	4.829	4.416	91,4	413	8,6
ungeklärt					
männlich	4.302	3.358	78,1	944	21,9
weiblich	1.065	907	85,2	158	14,8

Erfasste und aufgeklärte Straftaten - nach Kalenderjahren -

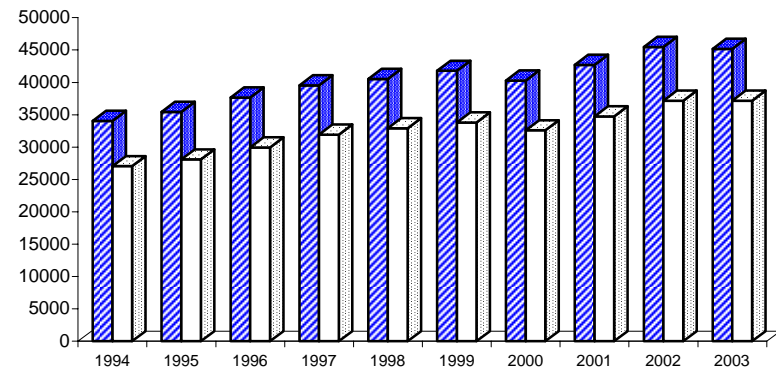

■ Erfasste Fälle □ aufgeklärte Fälle

Einzeldaten siehe Tabelle B

A) Straftaten

Merkmal	Insgesamt		Veränderung zum Vorjahr	
	absolut	%	absolut	%
	1	2	3	4
Erfaßte Fälle				
Insgesamt	13	100,0	3	30,0
darunter:				
- versuchte Fälle	0	0,0	0	0,0
- aufgeklärte Fälle	11	84,6	3	37,5
- mit Schußwaffe				
- gedroht	0	0,0	0	0,0
- geschossen	0	0,0	0	0,0
Aufgeklärte Fälle				
Insgesamt	11	100,0	3	37,5
darunter begangen:				
- von allein handelnden Tatverdächtigen	10	90,9	2	25,0
- von bereits in Erscheinung getretenen Tatverdächtigen	6	54,5	2	50,0
- von Konsumenten harter Drogen	0	0,0	0	0,0
- von Tatverdächtigen unter Alkoholeinfluß	5	45,5	3	150,0
- unter Mitführung einer Schußwaffe	0	0,0	0	0,0

B) Erfasste Fälle, Versuche und aufgeklärte Fälle nach Kalenderjahren

Jahr	Erfaßte Fälle	Anteil an allen Straftaten %	Veränderung zum Vorjahr (von Sp. 1)		Versuche		Aufgeklärte Fälle		Häufigkeitszahl
			absolut	%	absolut	%	absolut	%	
			3	4	5	6	7	8	
1994	18	0,0	-2	-10,0	0	0,0	14	77,8	0,5
1995	47	0,0	29	161,1	0	0,0	40	85,1	1,4
1996	42	0,0	-5	-10,6	0	0,0	36	85,7	1,2
1997	32	0,0	-10	-23,8	0	0,0	25	78,1	0,9
1998	24	0,0	-8	-25,0	0	0,0	20	83,3	0,7
1999	11	0,0	-13	-54,2	0	0,0	8	72,7	0,3
2000	8	0,0	-3	-27,3	0	0,0	8	100,0	0,2
2001	8	0,0	0	0,0	0	0,0	3	37,5	0,2
2002	10	0,0	2	25,0	0	0,0	8	80,0	0,3
2003	13	0,0	3	30,0	0	0,0	11	84,6	0,4

C) Tatverdächtige nach Altersgruppen und Geschlecht

Geschlecht	Insgesamt	Kinder		Jugendl.	Heranw.	Erwachsene
		unter 8 Jahre	im Alter		18 - 21	21 und mehr Jahre
			von ... 8 - 14	bis unter ... 14 - 18		
	1	2	3	4	5	6
Alle Staatsangehörigkeiten						
männlich	9	0	0	0	0	9
%	69,2	0,0	0,0	0,0	0,0	100,0
TVBZ	1	x	0	0	0	1
weiblich	4	0	0	0	0	4
%	30,8	0,0	0,0	0,0	0,0	100,0
TVBZ	0	x	0	0	0	0
insgesamt	13	0	0	0	0	13
%	100,0	0,0	0,0	0,0	0,0	100,0
TVBZ	0	x	0	0	0	0
darunter:						
Nicht-deutsche	1	0	0	0	0	1

F) Opfer nach Altersgruppen und Geschlecht

Merkmal	Insgesamt	davon bei				
		vollendeter Straftat		versuchter Straftat		%
		absolut	%	absolut	%	
	1	2	3	4	5	
Insgesamt						
männlich	4	4	100,0	0	0,0	
weiblich	9	9	100,0	0	0,0	
unter 6 Jahre						
männlich	0	0	0,0	0	0,0	
weiblich	0	0	0,0	0	0,0	
6 bis unter 14 Jahre						
männlich	0	0	0,0	0	0,0	
weiblich	0	0	0,0	0	0,0	
14 bis unter 18 Jahre						
männlich	0	0	0,0	0	0,0	
weiblich	0	0	0,0	0	0,0	
18 bis unter 21 Jahre						
männlich	0	0	0,0	0	0,0	
weiblich	0	0	0,0	0	0,0	
21 bis unter 60 Jahre						
männlich	4	4	100,0	0	0,0	
weiblich	3	3	100,0	0	0,0	
60 und mehr Jahre						
männlich	0	0	0,0	0	0,0	
weiblich	6	6	100,0	0	0,0	

A) Straftaten

Merkmal	Insgesamt		Veränderung zum Vorjahr	
	absolut	%	absolut	%
	1	2	3	4
Erfasste Fälle				
Insgesamt	12.005	100,0	-321	-2,6
darunter:				
- versuchte Fälle	1.874	15,6	-68	-3,5
- aufgeklärte Fälle	8.893	74,1	-221	-2,4
- mit Schußwaffe				
- gedroht	32	0,3	1	3,2
- geschossen	162	1,3	-5	-3,0
Aufgeklärte Fälle				
Insgesamt	8.893	100,0	-221	-2,4
darunter begangen:				
- von allein handelnden Tatverdächtigen	6.244	70,2	-198	-3,1
- von bereits in Erscheinung getretenen Tatverdächtigen	7.190	80,9	75	1,1
- von Konsumenten harter Drogen	311	3,5	-2	-0,6
- von Tatverdächtigen unter Alkoholeinfluß	2.978	33,5	-125	-4,0
- unter Mitführung einer Schußwaffe	204	2,3	-34	-14,3

B) Erfasste Fälle, Versuche und aufgeklärte Fälle nach Kalenderjahren

Jahr	Erfasste Fälle	Anteil an allen Straftaten %	Veränderung zum Vorjahr (von Sp. 1)		Versuche		Aufgeklärte Fälle		Häufigkeitszahl
			absolut	%	absolut	%	absolut	%	
			3	4	5	6	7	8	
1994	9.900	1,8	-568	-5,4	1.032	10,4	6.905	69,7	284,9
1995	10.898	1,9	998	10,1	1.145	10,5	7.712	70,8	313,9
1996	11.289	1,9	391	3,6	1.269	11,2	8.109	71,8	325,2
1997	11.759	2,0	470	4,2	1.375	11,7	8.619	73,3	340,0
1998	11.792	2,0	33	0,3	1.509	12,8	8.797	74,6	344,2
1999	11.582	2,0	-210	-1,8	1.714	14,8	8.488	73,3	340,8
2000	10.960	2,0	-622	-5,4	1.650	15,1	8.083	73,8	323,6
2001	11.778	2,1	818	7,5	1.743	14,8	8.631	73,3	348,2
2002	12.326	2,1	548	4,7	1.942	15,8	9.114	73,9	363,8
2003	12.005	2,1	-321	-2,6	1.874	15,6	8.893	74,1	353,9

D) Sonstige Angaben zum Tatverdächtigen

Merkmal		Insgesamt		Veränderung zum Vorjahr	
		absolut	%	absolut	%
		1	2	3	4
Tatverdächtige	männl.	9.069	83,0	-121	-1,3
	weibl.	1.857	17,0	-117	-5,9
	insges.	10.926	100,0	-238	-2,1
darunter:					
- alleinhandelnde Tatverdächtige	männl.	4.682	51,6	-90	-1,9
	weibl.	1.002	54,0	-97	-8,8
	insges.	5.684	52,0	-187	-3,2
- als Tatverdächtige bereits in Erscheinung getretene Personen	männl.	6.974	76,9	192	2,8
	weibl.	1.136	61,2	-10	-0,9
	insges.	8.110	74,2	182	2,3
- Konsumenten harter Drogen	männl.	248	2,7	5	2,1
	weibl.	32	1,7	7	28,0
	insges.	280	2,6	12	4,5
- unter Alkohol- einfluß	männl.	2.995	33,0	-216	-6,7
	weibl.	399	21,5	-53	-11,7
	insges.	3.394	31,1	-269	-7,3
- Schußwaffe mitgeführt	männl.	195	2,2	-29	-12,9
	weibl.	14	0,8	4	40,0
	insges.	209	1,9	-25	-10,7

E) Nichtdeutsche Tatverdächtige nach dem Grund des Aufenthaltes

Grund des Aufenthaltes	Insgesamt		Veränderung zum Vorjahr	
	absolut	%	absolut	%
	1	2	3	4
Insgesamt	3.414	100,0	118	3,6
davon:				
- Illegal aufhältlich	58	1,7	-8	-12,1
- Legal aufhältlich	3.356	98,3	126	3,9
davon:				
- Tourist / Durchreisender	74	2,2	-11	-12,9
- Student / Schüler	297	8,8	17	6,1
- Arbeitnehmer	204	6,1	1	0,5
- Gewerbetreibender	31	0,9	-7	-18,4
- Asylbewerber	124	3,7	-26	-17,3
- Sonstige	2.626	78,2	152	6,1

C) Tatverdächtige nach Altersgruppen, Geschlecht und Staatsangehörigkeit (Tatverdächtigenbelastung)

Geschlecht	Insgesamt	Kinder			Jugendliche		Heranwachs.	Erwachsene						Geschlecht
		unter 8 Jahre	im Alter von ... bis unter ... Jahre			8 bis unter 21 Jahre	im Alter von ... bis unter ... Jahre			60 und mehr Jahre	21 und mehr Jahre			
			8 - 14	14 - 18	18 - 21		21 - 25	25 - 30	30 - 40			40 - 50	50 - 60	
1	2	3	4	5	6	7	8	9	10	11	12	13		
Alle Staatsangehörigkeiten													100,0 %	
männlich	9.069	16	531	1.439	1.322	3.292	1.293	1.025	1.808	980	387	268	5.761	männlich
%	83,0	0,2	5,9	15,9	14,6	36,3	14,3	11,3	19,9	10,8	4,3	3,0	63,5	%
TVBZ	600	x	615	1.990	2.356	1.533	1.455	887	612	367	186	84	445	TVBZ
weiblich	1.857	2	128	399	165	692	170	173	380	262	104	74	1.163	weiblich
%	17,0	0,1	6,9	21,5	8,9	37,3	9,2	9,3	20,5	14,1	5,6	4,0	62,6	%
TVBZ	116	x	157	578	297	336	183	149	138	104	49	16	83	TVBZ
insgesamt	10.926	18	659	1.838	1.487	3.984	1.463	1.198	2.188	1.242	491	342	6.924	insgesamt
%	100,0	0,2	6,0	16,8	13,6	36,5	13,4	11,0	20,0	11,4	4,5	3,1	63,4	%
TVBZ	350	x	393	1.300	1.331	947	805	518	384	240	117	44	257	TVBZ
Deutsche													68,8%	
männlich	6.156	14	351	950	957	2.258	882	592	1.147	730	302	231	3.884	männlich
%	81,9	0,2	5,7	15,4	15,5	36,7	14,3	9,6	18,6	11,9	4,9	3,8	63,1	%
TVBZ	476	x	490	1.523	1.976	1.237	1.204	666	483	320	165	78	351	TVBZ
weiblich	1.356	2	90	310	119	519	126	110	258	189	89	63	835	weiblich
%	18,1	0,1	6,6	22,9	8,8	38,3	9,3	8,1	19,0	13,9	6,6	4,6	61,6	%
TVBZ	96	x	133	517	247	295	165	123	114	86	47	15	68	TVBZ
insgesamt	7.512	16	441	1.260	1.076	2.777	1.008	702	1.405	919	391	294	4.719	insgesamt
%	100,0	0,2	5,9	16,8	14,3	37,0	13,4	9,3	18,7	12,2	5,2	3,9	62,8	%
TVBZ	278	x	316	1.030	1.114	775	673	393	303	205	105	40	202	TVBZ
Nichtdeutsche													31,2 %	
männlich	2.913	2	180	489	365	1.034	411	433	661	250	85	37	1.877	männlich
%	85,3	0,1	6,2	16,8	12,5	35,5	14,1	14,9	22,7	8,6	2,9	1,3	64,4	%
TVBZ	1.331	x	1.225	4.914	4.751	3.199	2.632	1.622	1.146	638	340	166	1.007	TVBZ
weiblich	501	0	38	89	46	173	44	63	122	73	15	11	328	weiblich
%	14,7	0,0	7,6	17,8	9,2	34,5	8,8	12,6	24,4	14,6	3,0	2,2	65,5	%
TVBZ	256	x	278	978	616	573	271	242	249	240	62	56	198	TVBZ
insgesamt	3.414	2	218	578	411	1.207	455	496	783	323	100	48	2.205	insgesamt
%	100,0	0,1	6,4	16,9	12,0	35,4	13,3	14,5	22,9	9,5	2,9	1,4	64,6	%
TVBZ	824	x	769	3.034	2.712	1.930	1.429	941	735	464	204	115	627	TVBZ
darunter: Nichtdeutsche (ohne Illegale, Touristen - Durchreisende)													30,0 %	
männlich	2.798	2	179	483	349	1.011	386	409	637	235	83	35	1.785	männlich
%	85,3	0,1	6,4	17,3	12,5	36,1	13,8	14,6	22,8	8,4	3,0	1,3	63,8	%
TVBZ	1.278	x	1.218	4.853	4.542	3.127	2.472	1.532	1.104	600	332	157	957	TVBZ
weiblich	484	0	37	89	43	169	41	62	118	70	15	9	315	weiblich
%	14,7	0,0	7,6	18,4	8,9	34,9	8,5	12,8	24,4	14,5	3,1	1,9	65,1	%
TVBZ	248	x	271	978	576	559	253	238	241	230	62	46	191	TVBZ
insgesamt	3.282	2	216	572	392	1.180	427	471	755	305	98	44	2.100	insgesamt
%	100,0	0,1	6,6	17,4	11,9	36,0	13,0	14,4	23,0	9,3	3,0	1,3	64,0	%
TVBZ	792	x	762	3.003	2.587	1.887	1.341	893	708	438	200	105	597	TVBZ

F) Opfer nach Altersgruppen und Geschlecht

Merkmal	Insgesamt	davon bei			
		vollendeter Straftat		versuchter Straftat	
		absolut	%	absolut	%
	1	2	3	4	5
Insgesamt					
männlich	10.392	8.750	84,2	1.642	15,8
weiblich	3.807	3.132	82,3	675	17,7
unter 6 Jahre					
männlich	55	31	56,4	24	43,6
weiblich	57	29	50,9	28	49,1
6 bis unter 14 Jahre					
männlich	573	499	87,1	74	12,9
weiblich	271	225	83,0	46	17,0
14 bis unter 18 Jahre					
männlich	1.247	1.114	89,3	133	10,7
weiblich	474	428	90,3	46	9,7
18 bis unter 21 Jahre					
männlich	1.302	1.182	90,8	120	9,2
weiblich	363	301	82,9	62	17,1
21 bis unter 60 Jahre					
männlich	6.913	5.689	82,3	1.224	17,7
weiblich	2.468	2.012	81,5	456	18,5
60 und mehr Jahre					
männlich	302	235	77,8	67	22,2
weiblich	174	137	78,7	37	21,3

Opfer nach Altersgruppen

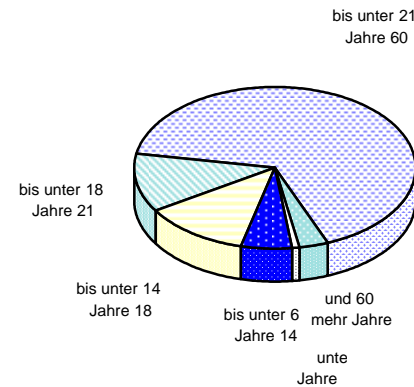

Opfer nach der Beziehung zum Tatverdächtigen

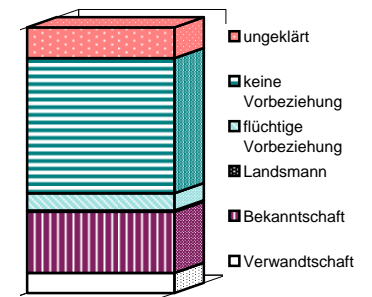

Einzeldaten siehe Tabellen F und G

G) Opfer nach der Beziehung zum Tatverdächtigen

Merkmal	Insgesamt	davon bei			
		vollendeter Straftat		versuchter Straftat	
		absolut	%	absolut	%
	1	2	3	4	5
Verwandtschaft					
männlich	430	352	81,9	78	18,1
weiblich	649	568	87,5	81	12,5
Bekanntschaft					
männlich	1.849	1.569	84,9	280	15,1
weiblich	1.416	1.224	86,4	192	13,6
Landsmann					
männlich	54	51	94,4	3	5,6
weiblich	7	7	100,0	0	0,0
flüchtige Vorbeziehung					
männlich	741	658	88,8	83	11,2
weiblich	197	173	87,8	24	12,2
keine Vorbeziehung					
männlich	5.975	5.120	85,7	855	14,3
weiblich	1.251	959	76,7	292	23,3
ungeklärt					
männlich	1.343	1.000	74,5	343	25,5
weiblich	287	201	70,0	86	30,0

**Erfasste und aufgeklärte Straftaten
- nach Kalenderjahren -**

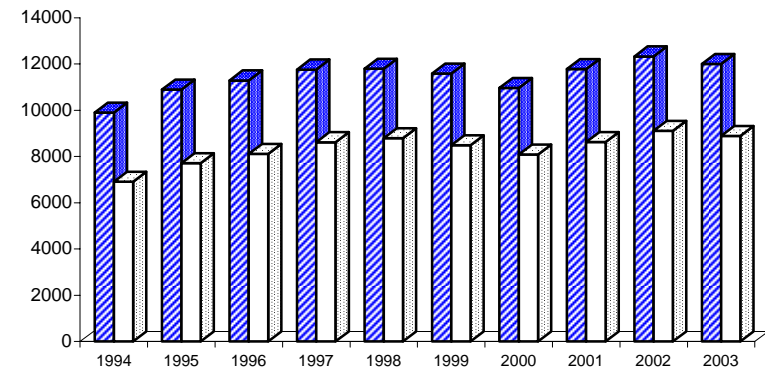

■ Erfasste Fälle □ aufgeklärte Fälle

Einzeldaten siehe Tabelle B

**Noch: Gefährliche und schwere Körperverletzung
(§§ 224, 226, 231 StGB)
- auf Straßen, Wegen oder Plätzen**

Berlin 2003

2221

A) Straftaten

Merkmal	Insgesamt		Veränderung zum Vorjahr	
	absolut	%	absolut	%
	1	2	3	4
Erfasste Fälle				
Insgesamt	7.209	100,0	4	0,1
darunter:				
- versuchte Fälle	1.076	14,9	-6	-0,6
- aufgeklärte Fälle	4.733	65,7	31	0,7
- mit Schußwaffe				
- gedroht	18	0,2	3	20,0
- geschossen	118	1,6	1	0,9
Aufgeklärte Fälle				
Insgesamt	4.733	100,0	31	0,7
darunter begangen:				
- von allein handelnden Tatverdächtigen	2.754	58,2	-4	-0,1
- von bereits in Erscheinung getretenen Tatverdächtigen	3.917	82,8	168	4,5
- von Konsumenten harter Drogen	168	3,5	7	4,3
- von Tatverdächtigen unter Alkoholeinfluß	1.482	31,3	-1	-0,1
- unter Mitführung einer Schußwaffe	131	2,8	-32	-19,6

B) Erfasste Fälle, Versuche und aufgeklärte Fälle nach Kalenderjahren

Jahr	Erfasste Fälle	Anteil an allen Straftaten %	Veränderung zum Vorjahr (von Sp. 1)		Versuche		Aufgeklärte Fälle		Häufigkeitszahl
			absolut	%	absolut	%	absolut	%	
			3	4	5	6	7	8	
1994	4.102	0,7	-289	-6,6	405	9,9	2.403	58,6	118,0
1995	4.644	0,8	542	13,2	457	9,8	2.827	60,9	133,8
1996	4.966	0,8	322	6,9	551	11,1	3.134	63,1	143,1
1997	5.155	0,9	189	3,8	571	11,1	3.289	63,8	149,0
1998	6.404	1,1	1.249	24,2	799	12,5	4.302	67,2	186,9
1999	7.017	1,2	613	9,6	1.029	14,7	4.583	65,3	206,5
2000	6.707	1,2	-310	-4,4	1.024	15,3	4.443	66,2	198,0
2001	7.092	1,2	385	5,7	1.045	14,7	4.625	65,2	209,7
2002	7.205	1,2	113	1,6	1.082	15,0	4.702	65,3	212,6
2003	7.209	1,3	4	0,1	1.076	14,9	4.733	65,7	212,5

D) Sonstige Angaben zum Tatverdächtigen

Merkmal		Insgesamt		Veränderung zum Vorjahr	
		absolut	%	absolut	%
		1	2	3	4
Tatverdächtige	männl.	5.741	86,2	150	2,7
	weibl.	921	13,8	-69	-7,0
	insges.	6.662	100,0	81	1,2
darunter:					
- alleinhandelnde Tatverdächtige	männl.	2.276	39,6	37	1,7
	weibl.	324	35,2	-33	-9,2
	insges.	2.600	39,0	4	0,2
- als Tatverdächtige bereits in Erscheinung getretene Personen	männl.	4.432	77,2	312	7,6
	weibl.	556	60,4	-32	-5,4
	insges.	4.988	74,9	280	5,9
- Konsumenten harter Drogen	männl.	143	2,5	5	3,6
	weibl.	16	1,7	4	33,3
	insges.	159	2,4	9	6,0
- unter Alkohol- einfluß	männl.	1.775	30,9	-49	-2,7
	weibl.	154	16,7	-14	-8,3
	insges.	1.929	29,0	-63	-3,2
- Schußwaffe mitgeführt	männl.	131	2,3	-29	-18,1
	weibl.	6	0,7	4	200,0
	insges.	137	2,1	-25	-15,4

E) Nichtdeutsche Tatverdächtige nach dem Grund des Aufenthaltes

Grund des Aufenthaltes	Insgesamt		Veränderung zum Vorjahr	
	absolut	%	absolut	%
	1	2	3	4
Insgesamt	2.148	100,0	225	11,7
davon:				
- Illegal aufhältlich	27	1,3	-8	-22,9
- Legal aufhältlich	2.121	98,7	233	12,3
davon:				
- Tourist / Durchreisender	43	2,0	-12	-21,8
- Student / Schüler	234	11,0	10	4,5
- Arbeitnehmer	117	5,5	13	12,5
- Gewerbetreibender	23	1,1	3	15,0
- Asylbewerber	79	3,7	9	12,9
- Sonstige	1.625	76,6	210	14,8

Polizeiliche Kriminalstatistik		Noch: Gefährliche und schwere Körperverletzung (§§ 224, 226, 231 StGB) - auf Straßen, Wegen oder Plätzen											Schlüsselzahl		
Berlin 2003													2221		
C) Tatverdächtige nach Altersgruppen, Geschlecht und Staatsangehörigkeit (Tatverdächtigenbelastung)															
Geschlecht	Insgesamt	Kinder			Jugendliche		Heranwachs.	Erwachsene					60 und mehr Jahre	21 und mehr Jahre	Geschlecht
		unter 8 Jahre	im Alter von ... bis unter ... Jahre			8 bis unter 21 Jahre	im Alter von ... bis unter ... Jahre			40 - 50	50 - 60				
			8 - 14	14 - 18	18 - 21		21 - 25	25 - 30	30 - 40						
1	2	3	4	5	6	7	8	9	10	11	12	13			
Alle Staatsangehörigkeiten														100,0 %	
männlich	5.741	9	426	1.146	1.013	2.585	899	633	923	426	165	101	3.147	männlich	
%	86,2	0,2	7,4	20,0	17,6	45,0	15,7	11,0	16,1	7,4	2,9	1,8	54,8	%	
TVBZ	380	x	493	1.585	1.805	1.203	1.011	548	313	159	79	32	243	TVBZ	
weiblich	921	1	95	302	100	497	79	68	137	85	25	29	423	weiblich	
%	13,8	0,1	10,3	32,8	10,9	54,0	8,6	7,4	14,9	9,2	2,7	3,1	45,9	%	
TVBZ	57	x	117	437	180	241	85	59	50	34	12	6	30	TVBZ	
insgesamt	6.662	10	521	1.448	1.113	3.082	978	701	1.060	511	190	130	3.570	insgesamt	
%	100,0	0,2	7,8	21,7	16,7	46,3	14,7	10,5	15,9	7,7	2,9	2,0	53,6	%	
TVBZ	214	x	311	1.024	996	732	538	303	186	99	45	17	133	TVBZ	
Deutsche														67,8%	
männlich	3.837	8	268	753	722	1.743	622	373	564	308	128	91	2.086	männlich	
%	85,0	0,2	7,0	19,6	18,8	45,4	16,2	9,7	14,7	8,0	3,3	2,4	54,4	%	
TVBZ	297	x	374	1.207	1.491	955	849	420	237	135	70	31	188	TVBZ	
weiblich	677	1	67	229	73	369	57	52	93	59	22	24	307	weiblich	
%	15,0	0,1	9,9	33,8	10,8	54,5	8,4	7,7	13,7	8,7	3,2	3,5	45,3	%	
TVBZ	48	x	99	382	152	210	74	58	41	27	12	6	25	TVBZ	
insgesamt	4.514	9	335	982	795	2.112	679	425	657	367	150	115	2.393	insgesamt	
%	100,0	0,2	7,4	21,8	17,6	46,8	15,0	9,4	14,6	8,1	3,3	2,5	53,0	%	
TVBZ	167	x	240	803	823	589	453	238	142	82	40	16	102	TVBZ	
Nichtdeutsche														32,2 %	
männlich	1.904	1	158	393	291	842	277	260	359	118	37	10	1.061	männlich	
%	88,6	0,1	8,3	20,6	15,3	44,2	14,5	13,7	18,9	6,2	1,9	0,5	55,7	%	
TVBZ	870	x	1.075	3.949	3.788	2.605	1.774	974	622	301	148	45	569	TVBZ	
weiblich	244	0	28	73	27	128	22	16	44	26	3	5	116	weiblich	
%	11,4	0,0	11,5	29,9	11,1	52,5	9,0	6,6	18,0	10,7	1,2	2,0	47,5	%	
TVBZ	125	x	205	802	361	424	135	61	90	85	12	26	70	TVBZ	
insgesamt	2.148	1	186	466	318	970	299	276	403	144	40	15	1.177	insgesamt	
%	100,0	0,0	8,7	21,7	14,8	45,2	13,9	12,8	18,8	6,7	1,9	0,7	54,8	%	
TVBZ	518	x	656	2.446	2.098	1.551	939	523	378	207	81	36	335	TVBZ	
darunter: Nichtdeutsche (ohne Illegale, Touristen - Durchreisende)														31,2 %	
männlich	1.842	1	157	391	278	826	264	245	348	112	37	9	1.015	männlich	
%	88,6	0,1	8,5	21,2	15,1	44,8	14,3	13,3	18,9	6,1	2,0	0,5	55,1	%	
TVBZ	841	x	1.069	3.929	3.618	2.555	1.691	918	603	286	148	40	544	TVBZ	
weiblich	236	0	27	73	25	125	20	16	42	26	3	4	111	weiblich	
%	11,4	0,0	11,4	30,9	10,6	53,0	8,5	6,8	17,8	11,0	1,3	1,7	47,0	%	
TVBZ	121	x	198	802	335	414	123	61	86	85	12	20	67	TVBZ	
insgesamt	2.078	1	184	464	303	951	284	261	390	138	40	13	1.126	insgesamt	
%	100,0	0,0	8,9	22,3	14,6	45,8	13,7	12,6	18,8	6,6	1,9	0,6	54,2	%	
TVBZ	501	x	649	2.436	1.999	1.521	892	495	366	198	81	31	320	TVBZ	

**Noch: Gefährliche und schwere Körperverletzung
(§§ 224, 226, 231 StGB)
- auf Straßen, Wegen oder Plätzen**

Berlin 2003

2221

F) Opfer nach Altersgruppen und Geschlecht

Merkmal	Insgesamt	davon bei				
		vollendeter Straftat		versuchter Straftat		
		absolut	%	absolut	%	
	1	2	3	4	5	
Insgesamt		7.145	6.109	85,5	1.036	14,5
männlich		7.145	6.109	85,5	1.036	14,5
weiblich		1.715	1.369	79,8	346	20,2
unter 6 Jahre		36	17	47,2	19	52,8
männlich		36	17	47,2	19	52,8
weiblich		36	14	38,9	22	61,1
6 bis unter 14 Jahre		413	356	86,2	57	13,8
männlich		413	356	86,2	57	13,8
weiblich		199	162	81,4	37	18,6
14 bis unter 18 Jahre		1.000	885	88,5	115	11,5
männlich		1.000	885	88,5	115	11,5
weiblich		323	295	91,3	28	8,7
18 bis unter 21 Jahre		1.038	948	91,3	90	8,7
männlich		1.038	948	91,3	90	8,7
weiblich		198	162	81,8	36	18,2
21 bis unter 60 Jahre		4.517	3.792	83,9	725	16,1
männlich		4.517	3.792	83,9	725	16,1
weiblich		902	695	77,1	207	22,9
60 und mehr Jahre		141	111	78,7	30	21,3
männlich		141	111	78,7	30	21,3
weiblich		57	41	71,9	16	28,1

Opfer nach Altersgruppen

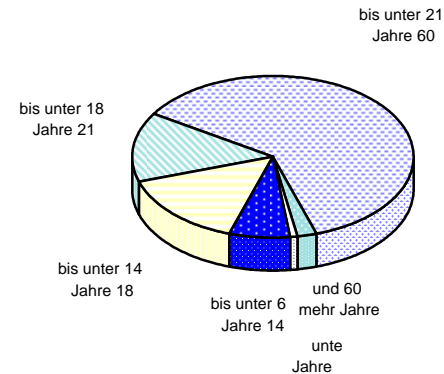

Opfer nach der Beziehung zum Tatverdächtigen

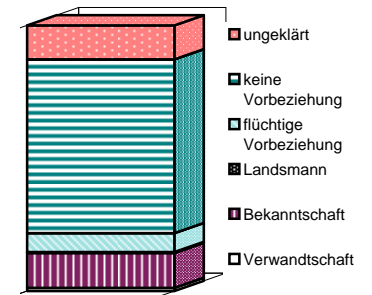

Einzeldaten siehe Tabellen F und G

G) Opfer nach der Beziehung zum Tatverdächtigen

Merkmal	Insgesamt	davon bei				
		vollendeter Straftat		versuchter Straftat		
		absolut	%	absolut	%	
	1	2	3	4	5	
Verwandtschaft		60	50	83,3	10	16,7
männlich		60	50	83,3	10	16,7
weiblich		46	40	87,0	6	13,0
Bekanntschaft		772	660	85,5	112	14,5
männlich		772	660	85,5	112	14,5
weiblich		389	333	85,6	56	14,4
Landsmann		27	26	96,3	1	3,7
männlich		27	26	96,3	1	3,7
weiblich		6	6	100,0	0	0,0
flüchtige Vorbeziehung		500	447	89,4	53	10,6
männlich		500	447	89,4	53	10,6
weiblich		127	114	89,8	13	10,2
keine Vorbeziehung		4.841	4.183	86,4	658	13,6
männlich		4.841	4.183	86,4	658	13,6
weiblich		968	743	76,8	225	23,2
ungeklärt		945	743	78,6	202	21,4
männlich		945	743	78,6	202	21,4
weiblich		179	133	74,3	46	25,7

**Erfasste und aufgeklärte Straftaten
- nach Kalenderjahren -**

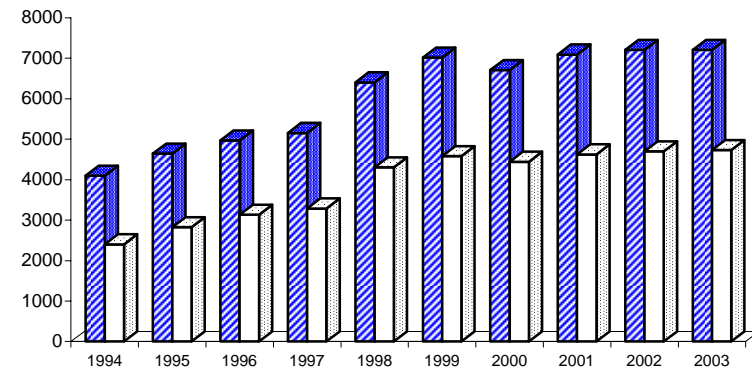

■ Erfasste Fälle □ aufgeklärte Fälle

Einzeldaten siehe Tabelle B

A) Straftaten

Merkmal	Insgesamt		Veränderung zum Vorjahr	
	absolut	%	absolut	%
	1	2	3	4
Erfasste Fälle				
Insgesamt	528	100,0	113	27,2
darunter:				
- versuchte Fälle	9	1,7	7	350,0
- aufgeklärte Fälle	508	96,2	113	28,6
- mit Schußwaffe				
- gedroht	0	0,0	0	0,0
- geschossen	0	0,0	0	0,0
Aufgeklärte Fälle				
Insgesamt	508	100,0	113	28,6
darunter begangen:				
- von allein handelnden Tatverdächtigen	466	91,7	99	27,0
- von bereits in Erscheinung getretenen Tatverdächtigen	361	71,1	109	43,3
- von Konsumenten harter Drogen	3	0,6	1	50,0
- von Tatverdächtigen unter Alkoholeinfluß	73	14,4	0	0,0
- unter Mitführung einer Schußwaffe	1	0,2	0	0,0

B) Erfasste Fälle, Versuche und aufgeklärte Fälle nach Kalenderjahren

Jahr	Erfasste Fälle	Anteil an allen Straftaten %	Veränderung zum Vorjahr (von Sp. 1)		Versuche		Aufgeklärte Fälle		Häufigkeitszahl
			absolut	%	absolut	%	absolut	%	
			3	4	5	6	7	8	
1994	273	0,0	8	3,0	0	0,0	266	97,4	7,9
1995	273	0,0	0	0,0	0	0,0	265	97,1	7,9
1996	267	0,0	-6	-2,2	0	0,0	251	94,0	7,7
1997	284	0,0	17	6,4	0	0,0	269	94,7	8,2
1998	326	0,1	42	14,8	1	0,3	310	95,1	9,5
1999	411	0,1	85	26,1	2	0,5	390	94,9	12,1
2000	260	0,0	-151	-36,7	2	0,8	247	95,0	7,7
2001	342	0,1	82	31,5	5	1,5	318	93,0	10,1
2002	415	0,1	73	21,3	2	0,5	395	95,2	12,2
2003	528	0,1	113	27,2	9	1,7	508	96,2	15,6

C) Tatverdächtige nach Altersgruppen und Geschlecht

Geschlecht	Insgesamt	Kinder		Jugendl.	Heranw.	Erwachsene 21 und mehr Jahre
		im Alter				
		unter 8 Jahre	von ... bis unter ... Jahre	8 - 14	14 - 18	
1	2	3	4	5	6	
Alle Staatsangehörigkeiten						
männlich	318	0	0	2	4	312
%	58,9	0,0	0,0	0,6	1,3	98,1
TVBZ	21	x	0	3	7	24
weiblich	222	0	0	4	4	214
%	41,1	0,0	0,0	1,8	1,8	96,4
TVBZ	14	x	0	6	7	15
insgesamt	540	0	0	6	8	526
%	100,0	0,0	0,0	1,1	1,5	97,4
TVBZ	17	x	0	4	7	20
darunter:						
Nicht-deutsche	146	0	0	3	1	142

F) Opfer nach Altersgruppen und Geschlecht

Merkmal	Insgesamt	davon bei				
		vollendeter Straftat		versuchter Straftat		
		absolut	%	absolut	%	%
1	2	3	4	5		
Insgesamt						
männlich	285	279	97,9	6	2,1	
weiblich	338	334	98,8	4	1,2	
unter 6 Jahre						
männlich	87	85	97,7	2	2,3	
weiblich	94	94	100,0	0	0,0	
6 bis unter 14 Jahre						
männlich	143	140	97,9	3	2,1	
weiblich	146	144	98,6	2	1,4	
14 bis unter 18 Jahre						
männlich	46	45	97,8	1	2,2	
weiblich	78	76	97,4	2	2,6	
18 bis unter 21 Jahre						
männlich	1	1	100,0	0	0,0	
weiblich	4	4	100,0	0	0,0	
21 bis unter 60 Jahre						
männlich	1	1	100,0	0	0,0	
weiblich	5	5	100,0	0	0,0	
60 und mehr Jahre						
männlich	7	7	100,0	0	0,0	
weiblich	11	11	100,0	0	0,0	

A) Straftaten

Merkmal	Insgesamt		Veränderung zum Vorjahr	
	absolut	%	absolut	%
	1	2	3	4
Erfasste Fälle				
Insgesamt	384	100,0	74	23,9
darunter:				
- versuchte Fälle	6	1,6	4	200,0
- aufgeklärte Fälle	372	96,9	76	25,7
- mit Schußwaffe				
- gedroht	0	0,0	0	0,0
- geschossen	0	0,0	0	0,0
Aufgeklärte Fälle				
Insgesamt	372	100,0	76	25,7
darunter begangen:				
- von allein handelnden Tatverdächtigen	340	91,4	60	21,4
- von bereits in Erscheinung getretenen Tatverdächtigen	269	72,3	75	38,7
- von Konsumenten harter Drogen	3	0,8	2	200,0
- von Tatverdächtigen unter Alkoholeinfluß	42	11,3	-6	-12,5
- unter Mitführung einer Schußwaffe	0	0,0	-1	-100,0

B) Erfasste Fälle, Versuche und aufgeklärte Fälle nach Kalenderjahren

Jahr	Erfasste Fälle	Anteil an allen Straftaten %	Veränderung zum Vorjahr (von Sp. 1)		Versuche		Aufgeklärte Fälle		Häufigkeitszahl
			absolut	%	absolut	%	absolut	%	
1	2	3	4	5	6	7	8	9	
1994	219	0,0	8	3,8	0	0,0	215	98,2	6,3
1995	199	0,0	-20	-9,1	0	0,0	192	96,5	5,7
1996	181	0,0	-18	-9,0	0	0,0	172	95,0	5,2
1997	212	0,0	31	17,1	0	0,0	201	94,8	6,1
1998	243	0,0	31	14,6	1	0,4	237	97,5	7,1
1999	304	0,1	61	25,1	1	0,3	290	95,4	8,9
2000	198	0,0	-106	-34,9	2	1,0	191	96,5	5,8
2001	267	0,0	69	34,8	5	1,9	245	91,8	7,9
2002	310	0,1	43	16,1	2	0,6	296	95,5	9,1
2003	384	0,1	74	23,9	6	1,6	372	96,9	11,3

D) Sonstige Angaben zum Tatverdächtigen

Merkmal		Insgesamt		Veränderung zum Vorjahr	
		absolut	%	absolut	%
		1	2	3	4
Tatverdächtige	männl.	232	58,0	39	20,2
	weibl.	168	42,0	37	28,2
	insges.	400	100,0	76	23,5
darunter:					
- alleinhandelnde Tatverdächtige	männl.	190	81,9	23	13,8
	weibl.	130	77,4	24	22,6
	insges.	320	80,0	47	17,2
- als Tatverdächtige bereits in Erscheinung getretene Personen	männl.	166	71,6	36	27,7
	weibl.	106	63,1	27	34,2
	insges.	272	68,0	63	30,1
- Konsumenten harter Drogen	männl.	3	1,3	2	200,0
	weibl.	0	0,0	0	0,0
	insges.	3	0,8	2	200,0
- unter Alkohol- einfluß	männl.	25	10,8	-10	-28,6
	weibl.	18	10,7	5	38,5
	insges.	43	10,8	-5	-10,4
- Schußwaffe mitgeführt	männl.	0	0,0	0	0,0
	weibl.	0	0,0	-1	-100,0
	insges.	0	0,0	-1	-100,0

E) Nichtdeutsche Tatverdächtige nach dem Grund des Aufenthaltes

Grund des Aufenthaltes	Insgesamt		Veränderung zum Vorjahr	
	absolut	%	absolut	%
	1	2	3	4
Insgesamt	111	100,0	41	58,6
davon:				
- Illegal aufhältlich	1	0,9	0	0,0
- Legal aufhältlich	110	99,1	41	59,4
davon:				
- Tourist / Durchreisender	0	0,0	0	0,0
- Student / Schüler	0	0,0	0	0,0
- Arbeitnehmer	8	7,3	1	14,3
- Gewerbetreibender	0	0,0	0	0,0
- Asylbewerber	4	3,6	-1	-20,0
- Sonstige	98	89,1	41	71,9

C) Tatverdächtige nach Altersgruppen, Geschlecht und Staatsangehörigkeit (Tatverdächtigenbelastung)

Geschlecht	Insgesamt	Kinder			Jugendliche	Heranwachs.	Erwachsene						Geschlecht	
		unter 8 Jahre	im Alter von ... bis unter ... Jahre			8 bis unter 21 Jahre	im Alter von ... bis unter ... Jahre					60 und mehr Jahre		21 und mehr Jahre
			8 - 14	14 - 18	18 - 21		21 - 25	25 - 30	30 - 40	40 - 50	50 - 60			
1	2	3	4	5	6	7	8	9	10	11	12	13		
Alle Staatsangehörigkeiten													100,0 %	
männlich	232	0	0	2	4	6	19	30	100	61	14	2	226	männlich
%	58,0	0,0	0,0	0,9	1,7	2,6	8,2	12,9	43,1	26,3	6,0	0,9	97,4	%
TVBZ	15	x	0	3	7	3	21	26	34	23	7	1	17	TVBZ
weiblich	168	0	0	4	4	8	15	23	79	36	3	4	160	weiblich
%	42,0	0,0	0,0	2,4	2,4	4,8	8,9	13,7	47,0	21,4	1,8	2,4	95,2	%
TVBZ	10	x	0	6	7	4	16	20	29	14	1	1	11	TVBZ
insgesamt	400	0	0	6	8	14	34	53	179	97	17	6	386	insgesamt
%	100,0	0,0	0,0	1,5	2,0	3,5	8,5	13,3	44,8	24,3	4,3	1,5	96,5	%
TVBZ	13	x	0	4	7	3	19	23	31	19	4	1	14	TVBZ
Deutsche													72,3%	
männlich	159	0	0	1	4	5	11	20	66	47	9	1	154	männlich
%	55,0	0,0	0,0	0,6	2,5	3,1	6,9	12,6	41,5	29,6	5,7	0,6	96,9	%
TVBZ	12	x	0	2	8	3	15	23	28	21	5	0	14	TVBZ
weiblich	130	0	0	2	3	5	10	18	62	29	3	3	125	weiblich
%	45,0	0,0	0,0	1,5	2,3	3,8	7,7	13,8	47,7	22,3	2,3	2,3	96,2	%
TVBZ	9	x	0	3	6	3	13	20	27	13	2	1	10	TVBZ
insgesamt	289	0	0	3	7	10	21	38	128	76	12	4	279	insgesamt
%	100,0	0,0	0,0	1,0	2,4	3,5	7,3	13,1	44,3	26,3	4,2	1,4	96,5	%
TVBZ	11	x	0	2	7	3	14	21	28	17	3	1	12	TVBZ
Nichtdeutsche													27,8 %	
männlich	73	0	0	1	0	1	8	10	34	14	5	1	72	männlich
%	65,8	0,0	0,0	1,4	0,0	1,4	11,0	13,7	46,6	19,2	6,8	1,4	98,6	%
TVBZ	33	x	0	10	0	3	51	37	59	36	20	4	39	TVBZ
weiblich	38	0	0	2	1	3	5	5	17	7	0	1	35	weiblich
%	34,2	0,0	0,0	5,3	2,6	7,9	13,2	13,2	44,7	18,4	0,0	2,6	92,1	%
TVBZ	19	x	0	22	13	10	31	19	35	23	0	5	21	TVBZ
insgesamt	111	0	0	3	1	4	13	15	51	21	5	2	107	insgesamt
%	100,0	0,0	0,0	2,7	0,9	3,6	11,7	13,5	45,9	18,9	4,5	1,8	96,4	%
TVBZ	27	x	0	16	7	6	41	28	48	30	10	5	30	TVBZ
darunter: Nichtdeutsche (ohne Illegale, Touristen - Durchreisende)													27,5 %	
männlich	72	0	0	0	0	0	8	10	34	14	5	1	72	männlich
%	65,5	0,0	0,0	0,0	0,0	0,0	11,1	13,9	47,2	19,4	6,9	1,4	100,0	%
TVBZ	33	x	0	0	0	0	51	37	59	36	20	4	39	TVBZ
weiblich	38	0	0	2	1	3	5	5	17	7	0	1	35	weiblich
%	34,5	0,0	0,0	5,3	2,6	7,9	13,2	13,2	44,7	18,4	0,0	2,6	92,1	%
TVBZ	19	x	0	22	13	10	31	19	35	23	0	5	21	TVBZ
insgesamt	110	0	0	2	1	3	13	15	51	21	5	2	107	insgesamt
%	100,0	0,0	0,0	1,8	0,9	2,7	11,8	13,6	46,4	19,1	4,5	1,8	97,3	%
TVBZ	27	x	0	10	7	5	41	28	48	30	10	5	30	TVBZ

F) Opfer nach Altersgruppen und Geschlecht

Merkmal	Insgesamt	davon bei				
		vollendeter Straftat		versuchter Straftat		
		absolut	%	absolut	%	
	1	2	3	4	5	
Insgesamt						
männlich	230	225	97,8	5	2,2	
weiblich	240	238	99,2	2	0,8	
unter 6 Jahre						
männlich	87	85	97,7	2	2,3	
weiblich	94	94	100,0	0	0,0	
6 bis unter 14 Jahre						
männlich	143	140	97,9	3	2,1	
weiblich	146	144	98,6	2	1,4	
14 bis unter 18 Jahre						
männlich	0	0	0,0	0	0,0	
weiblich	0	0	0,0	0	0,0	
18 bis unter 21 Jahre						
männlich	0	0	0,0	0	0,0	
weiblich	0	0	0,0	0	0,0	
21 bis unter 60 Jahre						
männlich	0	0	0,0	0	0,0	
weiblich	0	0	0,0	0	0,0	
60 und mehr Jahre						
männlich	0	0	0,0	0	0,0	
weiblich	0	0	0,0	0	0,0	

Opfer nach Altersgruppen

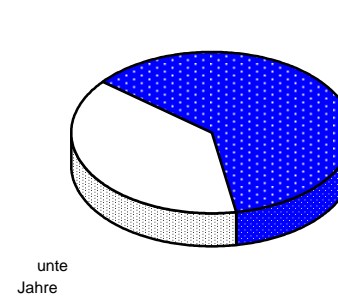

Opfer nach der Beziehung zum Tatverdächtigen

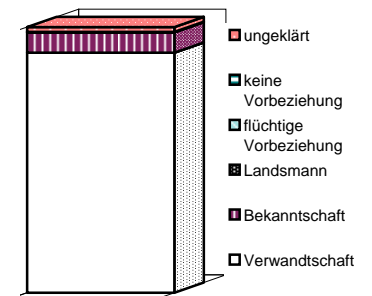

Einzeldaten siehe Tabellen F und G

G) Opfer nach der Beziehung zum Tatverdächtigen

Merkmal	Insgesamt	davon bei				
		vollendeter Straftat		versuchter Straftat		
		absolut	%	absolut	%	
	1	2	3	4	5	
Verwandtschaft						
männlich	208	203	97,6	5	2,4	
weiblich	217	215	99,1	2	0,9	
Bekanntschaft						
männlich	18	18	100,0	0	0,0	
weiblich	18	18	100,0	0	0,0	
Landsmann						
männlich	0	0	0,0	0	0,0	
weiblich	0	0	0,0	0	0,0	
flüchtige Vorbeziehung						
männlich	0	0	0,0	0	0,0	
weiblich	0	0	0,0	0	0,0	
keine Vorbeziehung						
männlich	1	1	100,0	0	0,0	
weiblich	0	0	0,0	0	0,0	
ungeklärt						
männlich	3	3	100,0	0	0,0	
weiblich	5	5	100,0	0	0,0	

**Erfasste und aufgeklärte Straftaten
- nach Kalenderjahren -**

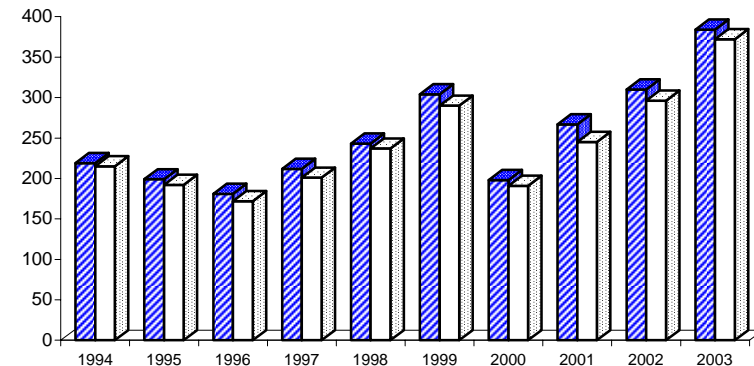

■ Erfasste Fälle □ aufgeklärte Fälle

Einzeldaten siehe Tabelle B

Berlin 2003

2240

A) Straftaten

Merkmal	Insgesamt		Veränderung zum Vorjahr	
	absolut	%	absolut	%
	1	2	3	4
Erfasste Fälle				
Insgesamt	31.034	100,0	90	0,3
darunter:				
- versuchte Fälle	1.423	4,6	21	1,5
- aufgeklärte Fälle	26.550	85,6	305	1,2
- mit Schußwaffe				
- gedroht	6	0,0	-7	-53,8
- geschossen	0	0,0	0	0,0
Aufgeklärte Fälle				
Insgesamt	26.550	100,0	305	1,2
darunter begangen:				
- von allein handelnden Tatverdächtigen	25.753	97,0	391	1,5
- von bereits in Erscheinung getretenen Tatverdächtigen	19.726	74,3	556	2,9
- von Konsumenten harter Drogen	761	2,9	199	35,4
- von Tatverdächtigen unter Alkoholeinfluß	8.467	31,9	-35	-0,4
- unter Mitführung einer Schußwaffe	89	0,3	0	0,0

B) Erfasste Fälle, Versuche und aufgeklärte Fälle nach Kalenderjahren

Jahr	Erfasste Fälle	Anteil an allen Straftaten %	Veränderung zum Vorjahr (von Sp. 1)		Versuche		Aufgeklärte Fälle		Häufigkeitszahl
			absolut	%	absolut	%	absolut	%	
			3	4	5	6	7	8	
1994	20.881	3,8	1.068	5,4	0	0,0	17.455	83,6	600,8
1995	22.948	4,0	2.067	9,9	0	0,0	19.162	83,5	660,9
1996	24.350	4,1	1.402	6,1	0	0,0	20.230	83,1	701,4
1997	25.983	4,4	1.633	6,7	0	0,0	21.861	84,1	751,2
1998	26.521	4,5	538	2,1	590	2,2	22.388	84,4	774,2
1999	27.912	4,9	1.391	5,2	1.110	4,0	23.533	84,3	821,2
2000	27.458	4,9	-454	-1,6	1.095	4,0	23.066	84,0	810,8
2001	28.900	5,1	1.442	5,3	1.176	4,1	24.517	84,8	854,5
2002	30.944	5,3	2.044	7,1	1.402	4,5	26.245	84,8	913,2
2003	31.034	5,5	90	0,3	1.423	4,6	26.550	85,6	914,8

D) Sonstige Angaben zum Tatverdächtigen

Merkmal		Insgesamt		Veränderung zum Vorjahr	
		absolut	%	absolut	%
		1	2	3	4
Tatverdächtige	männl.	18.648	83,2	159	0,9
	weibl.	3.760	16,8	-33	-0,9
	insges.	22.408	100,0	126	0,6
darunter:					
- alleinhandelnde Tatverdächtige	männl.	17.677	94,8	210	1,2
	weibl.	3.492	92,9	36	1,0
	insges.	21.169	94,5	246	1,2
- als Tatverdächtige bereits in Erscheinung getretene Personen	männl.	13.702	73,5	367	2,8
	weibl.	2.158	57,4	54	2,6
	insges.	15.860	70,8	421	2,7
- Konsumenten harter Drogen	männl.	480	2,6	116	31,9
	weibl.	65	1,7	4	6,6
	insges.	545	2,4	120	28,2
- unter Alkohol- einfluß	männl.	6.140	32,9	-68	-1,1
	weibl.	804	21,4	-1	-0,1
	insges.	6.944	31,0	-69	-1,0
- Schußwaffe mitgeführt	männl.	82	0,4	1	1,2
	weibl.	7	0,2	-2	-22,2
	insges.	89	0,4	-1	-1,1

E) Nichtdeutsche Tatverdächtige nach dem Grund des Aufenthaltes

Grund des Aufenthaltes	Insgesamt		Veränderung zum Vorjahr	
	absolut	%	absolut	%
	1	2	3	4
Insgesamt	5.632	100,0	410	7,9
davon:				
- Illegal aufhältlich	89	1,6	-26	-22,6
- Legal aufhältlich	5.543	98,4	436	8,5
davon:				
- Tourist / Durchreisender	122	2,2	-14	-10,3
- Student / Schüler	306	5,5	33	12,1
- Arbeitnehmer	423	7,6	-60	-12,4
- Gewerbetreibender	48	0,9	-21	-30,4
- Asylbewerber	222	4,0	31	16,2
- Sonstige	4.422	79,8	467	11,8

Polizeiliche Kriminalstatistik	Vorsätzliche leichte Körperverletzung (§ 223 StGB)	Schlüsselzahl
Berlin 2003		2240

C) Tatverdächtige nach Altersgruppen, Geschlecht und Staatsangehörigkeit (Tatverdächtigenbelastung)															
Geschlecht	Insgesamt	Kinder			Jugendliche		Heranwachs.	Erwachsene					60 und mehr Jahre	21 und mehr Jahre	Geschlecht
		unter 8 Jahre	im Alter von ... bis unter ... Jahre			8 bis unter 21 Jahre	im Alter von ... bis unter ... Jahre								
			8 - 14	14 - 18	18 - 21		21 - 25	25 - 30	30 - 40	40 - 50	50 - 60				
1	2	3	4	5	6	7	8	9	10	11	12	13			
Alle Staatsangehörigkeiten														100,0 %	
männlich	18.648	12	443	1.343	1.530	3.316	2.184	2.209	5.115	3.572	1.492	748	15.320	männlich	
%	83,2	0,1	2,4	7,2	8,2	17,8	11,7	11,8	27,4	19,2	8,0	4,0	82,2	%	
TVBZ	1.236	x	513	1.857	2.726	1.544	2.457	1.912	1.732	1.336	716	235	1.185	TVBZ	
weiblich	3.760	2	113	414	304	831	389	419	1.017	655	281	166	2.927	weiblich	
%	16,8	0,1	3,0	11,0	8,1	22,1	10,3	11,1	27,0	17,4	7,5	4,4	77,8	%	
TVBZ	234	x	139	600	546	403	419	362	370	261	132	37	209	TVBZ	
insgesamt	22.408	14	556	1.757	1.834	4.147	2.573	2.628	6.132	4.227	1.773	914	18.247	insgesamt	
%	100,0	0,1	2,5	7,8	8,2	18,5	11,5	11,7	27,4	18,9	7,9	4,1	81,4	%	
TVBZ	719	x	332	1.243	1.641	985	1.416	1.136	1.075	816	421	119	678	TVBZ	
Deutsche														74,9%	
männlich	13.853	8	312	960	1.158	2.430	1.576	1.438	3.556	2.903	1.266	676	11.415	männlich	
%	82,6	0,1	2,3	6,9	8,4	17,5	11,4	10,4	25,7	21,0	9,1	4,9	82,4	%	
TVBZ	1.074	x	435	1.539	2.391	1.332	2.151	1.618	1.497	1.272	690	229	1.031	TVBZ	
weiblich	2.923	2	82	319	247	648	311	289	755	534	237	147	2.273	weiblich	
%	17,4	0,1	2,8	10,9	8,5	22,2	10,6	9,9	25,8	18,3	8,1	5,0	77,8	%	
TVBZ	207	x	121	532	513	369	406	322	334	242	125	34	184	TVBZ	
insgesamt	16.776	10	394	1.279	1.405	3.078	1.887	1.727	4.311	3.437	1.503	823	13.688	insgesamt	
%	100,0	0,1	2,3	7,6	8,4	18,3	11,2	10,3	25,7	20,5	9,0	4,9	81,6	%	
TVBZ	621	x	283	1.046	1.455	859	1.260	967	929	766	404	113	585	TVBZ	
Nichtdeutsche														25,1 %	
männlich	4.795	4	131	383	372	886	608	771	1.559	669	226	72	3.905	männlich	
%	85,1	0,1	2,7	8,0	7,8	18,5	12,7	16,1	32,5	14,0	4,7	1,5	81,4	%	
TVBZ	2.190	x	892	3.848	4.842	2.741	3.894	2.888	2.702	1.708	904	323	2.094	TVBZ	
weiblich	837	0	31	95	57	183	78	130	262	121	44	19	654	weiblich	
%	14,9	0,0	3,7	11,4	6,8	21,9	9,3	15,5	31,3	14,5	5,3	2,3	78,1	%	
TVBZ	428	x	227	1.044	763	606	480	499	536	398	183	97	396	TVBZ	
insgesamt	5.632	4	162	478	429	1.069	686	901	1.821	790	270	91	4.559	insgesamt	
%	100,0	0,1	2,9	8,5	7,6	19,0	12,2	16,0	32,3	14,0	4,8	1,6	80,9	%	
TVBZ	1.359	x	572	2.509	2.831	1.709	2.154	1.709	1.708	1.135	550	217	1.296	TVBZ	
darunter: Nichtdeutsche (ohne Illegale, Touristen - Durchreisende)														24,2 %	
männlich	4.611	4	130	377	360	867	577	729	1.498	644	221	71	3.740	männlich	
%	85,1	0,1	2,8	8,2	7,8	18,8	12,5	15,8	32,5	14,0	4,8	1,5	81,1	%	
TVBZ	2.106	x	885	3.788	4.686	2.682	3.695	2.731	2.597	1.644	884	319	2.006	TVBZ	
weiblich	810	0	31	93	55	179	73	128	254	116	43	17	631	weiblich	
%	14,9	0,0	3,8	11,5	6,8	22,1	9,0	15,8	31,4	14,3	5,3	2,1	77,9	%	
TVBZ	414	x	227	1.022	736	592	450	492	519	381	179	87	382	TVBZ	
insgesamt	5.421	4	161	470	415	1.046	650	857	1.752	760	264	88	4.371	insgesamt	
%	100,0	0,1	3,0	8,7	7,7	19,3	12,0	15,8	32,3	14,0	4,9	1,6	80,6	%	
TVBZ	1.308	x	568	2.467	2.739	1.672	2.041	1.625	1.644	1.092	538	210	1.243	TVBZ	

F) Opfer nach Altersgruppen und Geschlecht

Merkmal	Insgesamt	davon bei			
		vollendeter Straftat		versuchter Straftat	
		absolut	%	absolut	%
	1	2	3	4	5
Insgesamt					
männlich	20.124	18.817	93,5	1.307	6,5
weiblich	13.161	12.777	97,1	384	2,9
unter 6 Jahre					
männlich	137	132	96,4	5	3,6
weiblich	90	87	96,7	3	3,3
6 bis unter 14 Jahre					
männlich	1.274	1.255	98,5	19	1,5
weiblich	533	522	97,9	11	2,1
14 bis unter 18 Jahre					
männlich	1.916	1.859	97,0	57	3,0
weiblich	1.141	1.124	98,5	17	1,5
18 bis unter 21 Jahre					
männlich	1.842	1.797	97,6	45	2,4
weiblich	1.108	1.089	98,3	19	1,7
21 bis unter 60 Jahre					
männlich	14.231	13.089	92,0	1.142	8,0
weiblich	9.686	9.377	96,8	309	3,2
60 und mehr Jahre					
männlich	724	685	94,6	39	5,4
weiblich	603	578	95,9	25	4,1

Opfer nach Altersgruppen

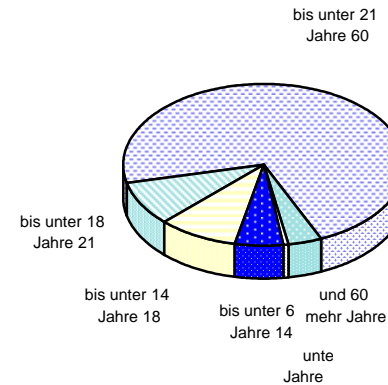

Opfer nach der Beziehung zum Tatverdächtigen

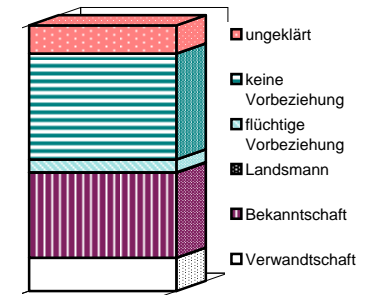

Einzeldaten siehe Tabellen F und G

G) Opfer nach der Beziehung zum Tatverdächtigen

Merkmal	Insgesamt	davon bei			
		vollendeter Straftat		versuchter Straftat	
		absolut	%	absolut	%
	1	2	3	4	5
Verwandschaft					
männlich	1.076	1.049	97,5	27	2,5
weiblich	3.074	3.017	98,1	57	1,9
Bekannschaft					
männlich	4.709	4.553	96,7	156	3,3
weiblich	5.960	5.834	97,9	126	2,1
Landsmann					
männlich	36	36	100,0	0	0,0
weiblich	13	13	100,0	0	0,0
flüchtige Vorbeziehung					
männlich	1.145	1.098	95,9	47	4,1
weiblich	486	478	98,4	8	1,6
keine Vorbeziehung					
männlich	10.326	9.850	95,4	476	4,6
weiblich	2.953	2.832	95,9	121	4,1
ungeklärt					
männlich	2.832	2.231	78,8	601	21,2
weiblich	675	603	89,3	72	10,7

Erfasste und aufgeklärte Straftaten - nach Kalenderjahren -

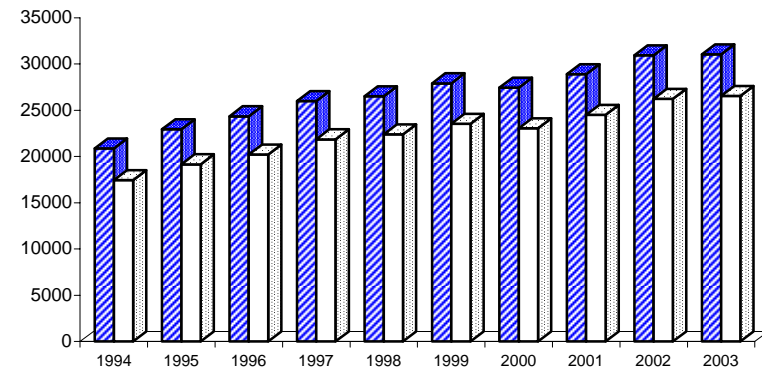

■ Erfasste Fälle □ aufgeklärte Fälle

Einzeldaten siehe Tabelle B

A) Straftaten

Merkmal	Insgesamt		Veränderung zum Vorjahr	
	absolut	%	absolut	%
	1	2	3	4
Erfasste Fälle				
Insgesamt	1.588	100,0	-197	-11,0
darunter:				
- versuchte Fälle	0	0,0	0	0,0
- aufgeklärte Fälle	1.200	75,6	-201	-14,3
- mit Schußwaffe				
- gedroht	0	0,0	0	0,0
- geschossen	13	0,8	9	225,0
Aufgeklärte Fälle				
Insgesamt	1.200	100,0	-201	-14,3
darunter begangen:				
- von allein handelnden Tatverdächtigen	1.130	94,2	-109	-8,8
- von bereits in Erscheinung getretenen Tatverdächtigen	688	57,3	-59	-7,9
- von Konsumenten harter Drogen	22	1,8	4	22,2
- von Tatverdächtigen unter Alkoholeinfluß	166	13,8	12	7,8
- unter Mitführung einer Schußwaffe	12	1,0	1	9,1

B) Erfasste Fälle, Versuche und aufgeklärte Fälle nach Kalenderjahren

Jahr	Erfasste Fälle	Anteil an allen Straftaten %	Veränderung zum Vorjahr (von Sp. 1)		Versuche		Aufgeklärte Fälle		Häufigkeitszahl
			absolut	%	absolut	%	absolut	%	
			3	4	5	6	7	8	
1994	*	*	*	*	*	*	*	*	*
1995	1.258	0,2	1.258	0,0	0	0,0	914	72,7	36,2
1996	1.715	0,3	457	36,3	0	0,0	1.312	76,5	49,4
1997	1.494	0,3	-221	-12,9	0	0,0	1.130	75,6	43,2
1998	1.860	0,3	366	24,5	0	0,0	1.399	75,2	54,3
1999	1.870	0,3	10	0,5	0	0,0	1.379	73,7	55,0
2000	1.604	0,3	-266	-14,2	0	0,0	1.187	74,0	47,4
2001	1.648	0,3	44	2,7	0	0,0	1.290	78,3	48,7
2002	1.785	0,3	137	8,3	0	0,0	1.401	78,5	52,7
2003	1.588	0,3	-197	-11,0	0	0,0	1.200	75,6	46,8

D) Sonstige Angaben zum Tatverdächtigen

Merkmal		Insgesamt		Veränderung zum Vorjahr	
		absolut	%	absolut	%
		1	2	3	4
Tatverdächtige	männl.	904	71,3	-112	-11,0
	weibl.	363	28,7	-45	-11,0
	insges.	1.267	100,0	-157	-11,0
darunter:					
- alleinhandelnde Tatverdächtige	männl.	780	86,3	-59	-7,0
	weibl.	320	88,2	-25	-7,2
	insges.	1.100	86,8	-84	-7,1
- als Tatverdächtige bereits in Erscheinung getretene Personen	männl.	546	60,4	-27	-4,7
	weibl.	141	38,8	-20	-12,4
	insges.	687	54,2	-47	-6,4
- Konsumenten harter Drogen	männl.	19	2,1	3	18,8
	weibl.	3	0,8	1	50,0
	insges.	22	1,7	4	22,2
- unter Alkohol- einfluß	männl.	137	15,2	11	8,7
	weibl.	29	8,0	4	16,0
	insges.	166	13,1	15	9,9
- Schußwaffe mitgeführt	männl.	13	1,4	4	44,4
	weibl.	0	0,0	-1	-100,0
	insges.	13	1,0	3	30,0

E) Nichtdeutsche Tatverdächtige nach dem Grund des Aufenthaltes

Grund des Aufenthaltes	Insgesamt		Veränderung zum Vorjahr	
	absolut	%	absolut	%
	1	2	3	4
Insgesamt	137	100,0	-40	-22,6
davon:				
- Illegal aufhältlich	3	2,2	1	50,0
- Legal aufhältlich	134	97,8	-41	-23,4
davon:				
- Tourist / Durchreisender	3	2,2	1	50,0
- Student / Schüler	9	6,7	1	12,5
- Arbeitnehmer	23	17,2	-5	-17,9
- Gewerbetreibender	7	5,2	0	0,0
- Asylbewerber	7	5,2	3	75,0
- Sonstige	85	63,4	-41	-32,5

C) Tatverdächtige nach Altersgruppen, Geschlecht und Staatsangehörigkeit (Tatverdächtigenbelastung)

Geschlecht	Insgesamt	Kinder			Jugendliche		Heranwachs.	Erwachsene					60 und mehr Jahre	21 und mehr Jahre	Geschlecht
		unter 8 Jahre	im Alter von ... bis unter ... Jahre			8 bis unter 21 Jahre	im Alter von ... bis unter ... Jahre			40 - 50	50 - 60				
			8 - 14	14 - 18	18 - 21		21 - 25	25 - 30	30 - 40						
1	2	3	4	5	6	7	8	9	10	11	12	13			
Alle Staatsangehörigkeiten													100,0 %		
männlich	904	3	31	62	41	134	55	90	218	222	115	67	767	männlich	
%	71,3	0,3	3,4	6,9	4,5	14,8	6,1	10,0	24,1	24,6	12,7	7,4	84,8	%	
TVBZ	60	x	36	86	73	62	62	78	74	83	55	21	59	TVBZ	
weiblich	363	1	10	15	25	50	27	27	75	85	55	43	312	weiblich	
%	28,7	0,3	2,8	4,1	6,9	13,8	7,4	7,4	20,7	23,4	15,2	11,8	86,0	%	
TVBZ	23	x	12	22	45	24	29	23	27	34	26	10	22	TVBZ	
insgesamt	1.267	4	41	77	66	184	82	117	293	307	170	110	1.079	insgesamt	
%	100,0	0,3	3,2	6,1	5,2	14,5	6,5	9,2	23,1	24,2	13,4	8,7	85,2	%	
TVBZ	41	x	24	54	59	44	45	51	51	59	40	14	40	TVBZ	
Deutsche													89,2%		
männlich	804	2	27	50	37	114	48	76	188	204	108	64	688	männlich	
%	71,2	0,2	3,4	6,2	4,6	14,2	6,0	9,5	23,4	25,4	13,4	8,0	85,6	%	
TVBZ	62	x	38	80	76	62	66	86	79	89	59	22	62	TVBZ	
weiblich	326	1	9	14	23	46	24	22	66	73	51	43	279	weiblich	
%	28,8	0,3	2,8	4,3	7,1	14,1	7,4	6,7	20,2	22,4	15,6	13,2	85,6	%	
TVBZ	23	x	13	23	48	26	31	25	29	33	27	10	23	TVBZ	
insgesamt	1.130	3	36	64	60	160	72	98	254	277	159	107	967	insgesamt	
%	100,0	0,3	3,2	5,7	5,3	14,2	6,4	8,7	22,5	24,5	14,1	9,5	85,6	%	
TVBZ	42	x	26	52	62	45	48	55	55	62	43	15	41	TVBZ	
Nichtdeutsche													10,8 %		
männlich	100	1	4	12	4	20	7	14	30	18	7	3	79	männlich	
%	73,0	1,0	4,0	12,0	4,0	20,0	7,0	14,0	30,0	18,0	7,0	3,0	79,0	%	
TVBZ	45	x	27	121	52	62	45	52	52	46	28	13	42	TVBZ	
weiblich	37	0	1	1	2	4	3	5	9	12	4	0	33	weiblich	
%	27,0	0,0	2,7	2,7	5,4	10,8	8,1	13,5	24,3	32,4	10,8	0,0	89,2	%	
TVBZ	19	x	7	11	27	13	18	19	18	39	17	0	20	TVBZ	
insgesamt	137	1	5	13	6	24	10	19	39	30	11	3	112	insgesamt	
%	100,0	0,7	3,6	9,5	4,4	17,5	7,3	13,9	28,5	21,9	8,0	2,2	81,8	%	
TVBZ	33	x	18	68	40	38	31	36	37	43	22	7	32	TVBZ	
darunter: Nichtdeutsche (ohne Illegale, Touristen - Durchreisende)													10,3 %		
männlich	95	1	4	11	3	18	5	13	30	18	7	3	76	männlich	
%	72,5	1,1	4,2	11,6	3,2	18,9	5,3	13,7	31,6	18,9	7,4	3,2	80,0	%	
TVBZ	43	x	27	111	39	56	32	49	52	46	28	13	41	TVBZ	
weiblich	36	0	1	1	2	4	3	5	9	11	4	0	32	weiblich	
%	27,5	0,0	2,8	2,8	5,6	11,1	8,3	13,9	25,0	30,6	11,1	0,0	88,9	%	
TVBZ	18	x	7	11	27	13	18	19	18	36	17	0	19	TVBZ	
insgesamt	131	1	5	12	5	22	8	18	39	29	11	3	108	insgesamt	
%	100,0	0,8	3,8	9,2	3,8	16,8	6,1	13,7	29,8	22,1	8,4	2,3	82,4	%	
TVBZ	31	x	18	63	33	35	25	34	37	42	22	7	31	TVBZ	

F) Opfer nach Altersgruppen und Geschlecht

Merkmal	Insgesamt	davon bei			
		vollendeter Straftat		versuchter Straftat	
		absolut	%	absolut	%
	1	2	3	4	5
Insgesamt					
männlich	880	880	100,0	0	0,0
weiblich	914	914	100,0	0	0,0
unter 6 Jahre					
männlich	54	54	100,0	0	0,0
weiblich	42	42	100,0	0	0,0
6 bis unter 14 Jahre					
männlich	91	91	100,0	0	0,0
weiblich	60	60	100,0	0	0,0
14 bis unter 18 Jahre					
männlich	39	39	100,0	0	0,0
weiblich	51	51	100,0	0	0,0
18 bis unter 21 Jahre					
männlich	22	22	100,0	0	0,0
weiblich	37	37	100,0	0	0,0
21 bis unter 60 Jahre					
männlich	555	555	100,0	0	0,0
weiblich	528	528	100,0	0	0,0
60 und mehr Jahre					
männlich	119	119	100,0	0	0,0
weiblich	196	196	100,0	0	0,0

Opfer nach Altersgruppen

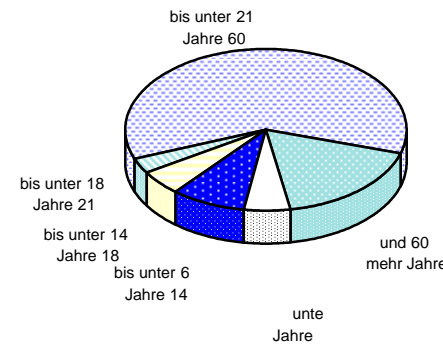

Opfer nach der Beziehung zum Tatverdächtigen

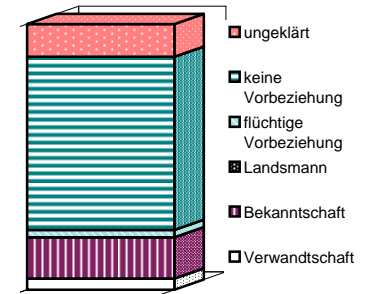

Einzeldaten siehe Tabellen F und G

G) Opfer nach der Beziehung zum Tatverdächtigen

Merkmal	Insgesamt	davon bei			
		vollendeter Straftat		versuchter Straftat	
		absolut	%	absolut	%
	1	2	3	4	5
Verwandtschaft					
männlich	33	33	100,0	0	0,0
weiblich	42	42	100,0	0	0,0
Bekanntschaft					
männlich	151	151	100,0	0	0,0
weiblich	129	129	100,0	0	0,0
Landsmann					
männlich	0	0	0,0	0	0,0
weiblich	0	0	0,0	0	0,0
flüchtige Vorbeziehung					
männlich	27	27	100,0	0	0,0
weiblich	22	22	100,0	0	0,0
keine Vorbeziehung					
männlich	546	546	100,0	0	0,0
weiblich	624	624	100,0	0	0,0
ungeklärt					
männlich	123	123	100,0	0	0,0
weiblich	97	97	100,0	0	0,0

Erfasste und aufgeklärte Straftaten - nach Kalenderjahren -

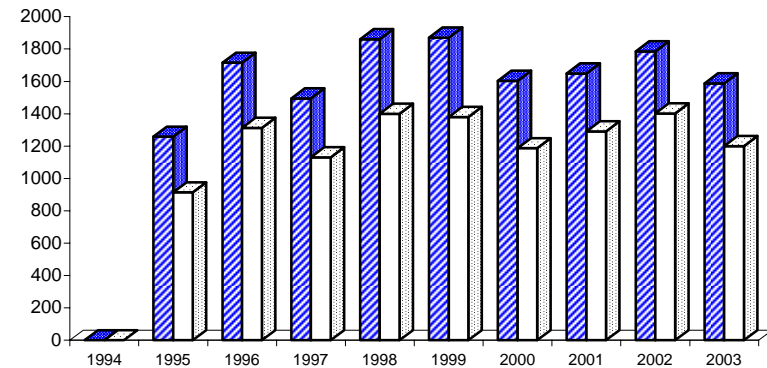

■ Erfasste Fälle □ aufgeklärte Fälle

Einzeldaten siehe Tabelle B

A) Straftaten

Merkmal	Insgesamt		Veränderung zum Vorjahr	
	absolut	%	absolut	%
	1	2	3	4
Erfasste Fälle				
Insgesamt	15.222	100,0	-853	-5,3
darunter:				
- versuchte Fälle	752	4,9	47	6,7
- aufgeklärte Fälle	12.906	84,8	-495	-3,7
- mit Schußwaffe				
- gedroht	404	2,7	-114	-22,0
- geschossen	26	0,2	-10	-27,8
Aufgeklärte Fälle				
Insgesamt	12.906	100,0	-495	-3,7
darunter begangen:				
- von allein handelnden Tatverdächtigen	11.852	91,8	-342	-2,8
- von bereits in Erscheinung getretenen Tatverdächtigen	10.164	78,8	-142	-1,4
- von Konsumenten harter Drogen	389	3,0	13	3,5
- von Tatverdächtigen unter Alkoholeinfluß	2.711	21,0	-2	-0,1
- unter Mitführung einer Schußwaffe	420	3,3	-71	-14,5

B) Erfasste Fälle, Versuche und aufgeklärte Fälle nach Kalenderjahren

Jahr	Erfasste Fälle	Anteil an allen Straftaten %	Veränderung zum Vorjahr (von Sp. 1)		Versuche		Aufgeklärte Fälle		Häufigkeitszahl
			absolut	%	absolut	%	absolut	%	
			3	4	5	6	7	8	
1994	12.025	2,2	800	7,1	438	3,6	9.506	79,1	346,0
1995	12.554	2,2	529	4,4	569	4,5	9.961	79,3	361,6
1996	13.247	2,2	693	5,5	722	5,5	10.666	80,5	381,6
1997	14.422	2,4	1.175	8,9	949	6,6	11.713	81,2	417,0
1998	14.437	2,5	15	0,1	1.029	7,1	11.860	82,2	421,4
1999	14.493	2,5	56	0,4	1.028	7,1	11.911	82,2	426,4
2000	14.859	2,7	366	2,5	833	5,6	12.398	83,4	438,7
2001	15.319	2,7	460	3,1	699	4,6	12.648	82,6	452,9
2002	16.075	2,8	756	4,9	705	4,4	13.401	83,4	474,4
2003	15.222	2,7	-853	-5,3	752	4,9	12.906	84,8	448,7

D) Sonstige Angaben zum Tatverdächtigen

Merkmal		Insgesamt		Veränderung zum Vorjahr	
		absolut	%	absolut	%
		1	2	3	4
Tatverdächtige	männl.	9.775	86,0	-464	-4,5
	weibl.	1.590	14,0	-18	-1,1
	insges.	11.365	100,0	-482	-4,1
darunter:					
- alleinhandelnde Tatverdächtige	männl.	8.400	85,9	-330	-3,8
	weibl.	1.224	77,0	0	0,0
	insges.	9.624	84,7	-330	-3,3
- als Tatverdächtige bereits in Erscheinung getretene Personen	männl.	7.578	77,5	-116	-1,5
	weibl.	966	60,8	29	3,1
	insges.	8.544	75,2	-87	-1,0
- Konsumenten harter Drogen	männl.	258	2,6	-6	-2,3
	weibl.	16	1,0	-2	-11,1
	insges.	274	2,4	-8	-2,8
- unter Alkohol- einfluß	männl.	2.209	22,6	-49	-2,2
	weibl.	159	10,0	12	8,2
	insges.	2.368	20,8	-37	-1,5
- Schußwaffe mitgeführt	männl.	380	3,9	-71	-15,7
	weibl.	19	1,2	-2	-9,5
	insges.	399	3,5	-73	-15,5

E) Nichtdeutsche Tatverdächtige nach dem Grund des Aufenthaltes

Grund des Aufenthaltes	Insgesamt		Veränderung zum Vorjahr	
	absolut	%	absolut	%
	1	2	3	4
Insgesamt	3.389	100,0	132	4,1
davon:				
- Illegal aufhältlich	54	1,6	-12	-18,2
- Legal aufhältlich	3.335	98,4	144	4,5
davon:				
- Tourist / Durchreisender	44	1,3	-4	-8,3
- Student / Schüler	121	3,6	-17	-12,3
- Arbeitnehmer	243	7,3	-55	-18,5
- Gewerbetreibender	33	1,0	-25	-43,1
- Asylbewerber	106	3,2	-21	-16,5
- Sonstige	2.788	83,6	266	10,5

C) Tatverdächtige nach Altersgruppen, Geschlecht und Staatsangehörigkeit (Tatverdächtigenbelastung)

Geschlecht	Insgesamt	Kinder			Jugendliche		Heranwachs.	Erwachsene						Geschlecht
		unter 8 Jahre	im Alter von ... bis unter ... Jahre			8 bis unter 21 Jahre	im Alter von ... bis unter ... Jahre			60 und mehr Jahre	21 und mehr Jahre			
			8 - 14	14 - 18	18 - 21		21 - 25	25 - 30	30 - 40			40 - 50	50 - 60	
1	2	3	4	5	6	7	8	9	10	11	12	13		
Alle Staatsangehörigkeiten													100,0 %	
männlich	9.775	0	191	795	810	1.796	1.076	1.181	2.664	1.843	784	431	7.979	männlich
%	86,0	0,0	2,0	8,1	8,3	18,4	11,0	12,1	27,3	18,9	8,0	4,4	81,6	%
TVBZ	648	x	221	1.099	1.443	836	1.211	1.022	902	689	376	136	617	TVBZ
weiblich	1.590	0	58	198	110	366	158	160	421	279	145	61	1.224	weiblich
%	14,0	0,0	3,6	12,5	6,9	23,0	9,9	10,1	26,5	17,5	9,1	3,8	77,0	%
TVBZ	99	x	71	287	198	178	170	138	153	111	68	14	87	TVBZ
insgesamt	11.365	0	249	993	920	2.162	1.234	1.341	3.085	2.122	929	492	9.203	insgesamt
%	100,0	0,0	2,2	8,7	8,1	19,0	10,9	11,8	27,1	18,7	8,2	4,3	81,0	%
TVBZ	365	x	148	702	823	514	679	580	541	410	220	64	342	TVBZ
Deutsche													70,2%	
männlich	6.799	0	130	555	578	1.263	721	669	1.712	1.411	648	375	5.536	männlich
%	85,2	0,0	1,9	8,2	8,5	18,6	10,6	9,8	25,2	20,8	9,5	5,5	81,4	%
TVBZ	527	x	181	890	1.193	692	984	753	720	618	353	127	500	TVBZ
weiblich	1.177	0	49	161	90	300	116	102	278	218	112	51	877	weiblich
%	14,8	0,0	4,2	13,7	7,6	25,5	9,9	8,7	23,6	18,5	9,5	4,3	74,5	%
TVBZ	84	x	72	269	187	171	152	114	123	99	59	12	71	TVBZ
insgesamt	7.976	0	179	716	668	1.563	837	771	1.990	1.629	760	426	6.413	insgesamt
%	100,0	0,0	2,2	9,0	8,4	19,6	10,5	9,7	24,9	20,4	9,5	5,3	80,4	%
TVBZ	296	x	128	585	692	436	559	432	429	363	204	59	274	TVBZ
Nichtdeutsche													29,8 %	
männlich	2.976	0	61	240	232	533	355	512	952	432	136	56	2.443	männlich
%	87,8	0,0	2,0	8,1	7,8	17,9	11,9	17,2	32,0	14,5	4,6	1,9	82,1	%
TVBZ	1.360	x	415	2.412	3.020	1.649	2.274	1.918	1.650	1.103	544	251	1.310	TVBZ
weiblich	413	0	9	37	20	66	42	58	143	61	33	10	347	weiblich
%	12,2	0,0	2,2	9,0	4,8	16,0	10,2	14,0	34,6	14,8	8,0	2,4	84,0	%
TVBZ	211	x	66	407	268	218	259	223	292	201	137	51	210	TVBZ
insgesamt	3.389	0	70	277	252	599	397	570	1.095	493	169	66	2.790	insgesamt
%	100,0	0,0	2,1	8,2	7,4	17,7	11,7	16,8	32,3	14,5	5,0	1,9	82,3	%
TVBZ	818	x	247	1.454	1.663	958	1.246	1.081	1.027	709	344	158	793	TVBZ
darunter: Nichtdeutsche (ohne Illegale, Touristen - Durchreisende)													29,0 %	
männlich	2.888	0	61	238	227	526	344	497	919	413	134	55	2.362	männlich
%	87,8	0,0	2,1	8,2	7,9	18,2	11,9	17,2	31,8	14,3	4,6	1,9	81,8	%
TVBZ	1.320	x	415	2.391	2.955	1.627	2.203	1.862	1.593	1.055	536	247	1.267	TVBZ
weiblich	403	0	9	36	20	65	40	56	140	59	33	10	338	weiblich
%	12,2	0,0	2,2	8,9	5,0	16,1	9,9	13,9	34,7	14,6	8,2	2,5	83,9	%
TVBZ	206	x	66	396	268	215	246	215	286	194	137	51	205	TVBZ
insgesamt	3.291	0	70	274	247	591	384	553	1.059	472	167	65	2.700	insgesamt
%	100,0	0,0	2,1	8,3	7,5	18,0	11,7	16,8	32,2	14,3	5,1	2,0	82,0	%
TVBZ	794	x	247	1.438	1.630	945	1.206	1.049	994	678	340	155	768	TVBZ

F) Opfer nach Altersgruppen und Geschlecht

Merkmal	Insgesamt	davon bei			
		vollendeter Straftat		versuchter Straftat	
		absolut	%	absolut	%
	1	2	3	4	5
Insgesamt					
männlich	9.735	9.282	95,3	453	4,7
weiblich	7.833	7.466	95,3	367	4,7
unter 6 Jahre					
männlich	111	106	95,5	5	4,5
weiblich	111	106	95,5	5	4,5
6 bis unter 14 Jahre					
männlich	534	512	95,9	22	4,1
weiblich	367	354	96,5	13	3,5
14 bis unter 18 Jahre					
männlich	770	733	95,2	37	4,8
weiblich	656	624	95,1	32	4,9
18 bis unter 21 Jahre					
männlich	660	631	95,6	29	4,4
weiblich	607	575	94,7	32	5,3
21 bis unter 60 Jahre					
männlich	7.136	6.797	95,2	339	4,8
weiblich	5.749	5.474	95,2	275	4,8
60 und mehr Jahre					
männlich	524	503	96,0	21	4,0
weiblich	343	333	97,1	10	2,9

G) Opfer nach der Beziehung zum Tatverdächtigen

Merkmal	Insgesamt	davon bei			
		vollendeter Straftat		versuchter Straftat	
		absolut	%	absolut	%
	1	2	3	4	5
Verwandtschaft					
männlich	655	637	97,3	18	2,7
weiblich	1.744	1.679	96,3	65	3,7
Bekanntschaft					
männlich	2.752	2.611	94,9	141	5,1
weiblich	3.553	3.402	95,8	151	4,2
Landsmann					
männlich	53	45	84,9	8	15,1
weiblich	15	9	60,0	6	40,0
flüchtige Vorbeziehung					
männlich	791	728	92,0	63	8,0
weiblich	441	415	94,1	26	5,9
keine Vorbeziehung					
männlich	3.985	3.828	96,1	157	3,9
weiblich	1.522	1.435	94,3	87	5,7
ungeklärt					
männlich	1.499	1.433	95,6	66	4,4
weiblich	558	526	94,3	32	5,7

H) Straftaten nach der Schadenshöhe (Wert des erlangten Gutes)

Schadensgruppe	Zahl der Fälle	
	absolut	%
Schadenssumme	1	2
15 bis unter 15 EUR	6	50,0
15 bis unter 50 EUR	0	0,0
50 bis unter 250 EUR	0	0,0
250 bis unter 500 EUR	0	0,0
500 bis unter 2.500 EUR	3	25,0
2.500 bis unter 5.000 EUR	0	0,0
5.000 bis unter 25.000 EUR	1	8,3
25.000 bis unter 50.000 EUR	0	0,0
50.000 und mehr	2	16,7

Schadenssumme in EUR 3.318.990
 Veränderung zum Vorjahr 3.307.467 28703,2
 Anteil am Gesamtschaden in % 0,3

**Erfasste und aufgeklärte Straftaten
- nach Kalenderjahren -**

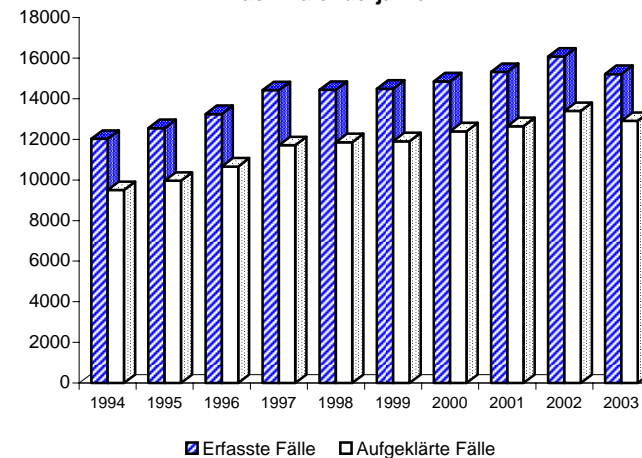

Einzeldaten siehe Tabelle B

Berlin 2003

2310

A) Straftaten

Merkmal	Insgesamt		Veränderung zum Vorjahr	
	absolut	%	absolut	%
	1	2	3	4
Erfasste Fälle				
Insgesamt	220	100,0	-25	-10,2
darunter:				
- versuchte Fälle	13	5,9	-8	-38,1
- aufgeklärte Fälle	207	94,1	-21	-9,2
- mit Schußwaffe				
- gedroht	0	0,0	-1	-100,0
- geschossen	0	0,0	0	0,0
Aufgeklärte Fälle				
Insgesamt	207	100,0	-21	-9,2
darunter begangen:				
- von allein handelnden Tatverdächtigen	193	93,2	-18	-8,5
- von bereits in Erscheinung getretenen Tatverdächtigen	137	66,2	0	0,0
- von Konsumenten harter Drogen	3	1,4	0	0,0
- von Tatverdächtigen unter Alkoholeinfluß	12	5,8	4	50,0
- unter Mitführung einer Schußwaffe	0	0,0	-2	-100,0

B) Erfasste Fälle, Versuche und aufgeklärte Fälle nach Kalenderjahren

Jahr	Erfasste Fälle	Anteil an allen Straftaten %	Veränderung zum Vorjahr (von Sp. 1)		Versuche		Aufgeklärte Fälle		Häufigkeitszahl
			absolut	%	absolut	%	absolut	%	
1	2	3	4	5	6	7	8	9	
1994	170	0,0	-15	-8,1	0	0,0	155	91,2	4,9
1995	180	0,0	10	5,9	1	0,6	172	95,6	5,2
1996	189	0,0	9	5,0	1	0,5	178	94,2	5,4
1997	198	0,0	9	4,8	0	0,0	189	95,5	5,7
1998	202	0,0	4	2,0	0	0,0	194	96,0	5,9
1999	207	0,0	5	2,5	0	0,0	194	93,7	6,1
2000	184	0,0	-23	-11,1	8	4,3	172	93,5	5,4
2001	214	0,0	30	16,3	9	4,2	201	93,9	6,3
2002	245	0,0	31	14,5	21	8,6	228	93,1	7,2
2003	220	0,0	-25	-10,2	13	5,9	207	94,1	6,5

D) Sonstige Angaben zum Tatverdächtigen

Merkmal		Insgesamt		Veränderung zum Vorjahr	
		absolut	%	absolut	%
		1	2	3	4
Tatverdächtige	männl.	130	58,8	-6	-4,4
	weibl.	91	41,2	-10	-9,9
	insges.	221	100,0	-16	-6,8
darunter:					
- alleinhandelnde Tatverdächtige	männl.	114	87,7	-2	-1,7
	weibl.	74	81,3	-14	-15,9
	insges.	188	85,1	-16	-7,8
- als Tatverdächtige bereits in Erscheinung getretene Personen	männl.	93	71,5	-1	-1,1
	weibl.	46	50,5	1	2,2
	insges.	139	62,9	0	0,0
- Konsumenten harter Drogen	männl.	2	1,5	1	100,0
	weibl.	1	1,1	-1	-50,0
	insges.	3	1,4	0	0,0
- unter Alkohol- einfluß	männl.	11	8,5	3	37,5
	weibl.	1	1,1	1	0,0
	insges.	12	5,4	4	50,0
- Schußwaffe mitgeführt	männl.	0	0,0	-2	-100,0
	weibl.	0	0,0	0	0,0
	insges.	0	0,0	-2	-100,0

E) Nichtdeutsche Tatverdächtige nach dem Grund des Aufenthaltes

Grund des Aufenthaltes	Insgesamt		Veränderung zum Vorjahr	
	absolut	%	absolut	%
	1	2	3	4
Insgesamt	76	100,0	-17	-18,3
davon:				
- Illegal aufhältlich	4	5,3	2	100,0
- Legal aufhältlich	72	94,7	-19	-20,9
davon:				
- Tourist / Durchreisender	0	0,0	-3	-100,0
- Student / Schüler	0	0,0	0	0,0
- Arbeitnehmer	4	5,6	-1	-20,0
- Gewerbetreibender	0	0,0	0	0,0
- Asylbewerber	3	4,2	3	0,0
- Sonstige	65	90,3	-18	-21,7

C) Tatverdächtige nach Altersgruppen, Geschlecht und Staatsangehörigkeit (Tatverdächtigenbelastung)

Geschlecht	Insgesamt	Kinder			Jugendliche	Heranwachs.	Erwachsene						Geschlecht	
		unter 8 Jahre	im Alter von ... bis unter ... Jahre			8 bis unter 21 Jahre	im Alter von ... bis unter ... Jahre					60 und mehr Jahre		21 und mehr Jahre
			8 - 14	14 - 18	18 - 21		21 - 25	25 - 30	30 - 40	40 - 50	50 - 60			
1	2	3	4	5	6	7	8	9	10	11	12	13		
Alle Staatsangehörigkeiten													100,0 %	
männlich	130	0	0	3	5	8	18	17	51	28	6	2	122	männlich
%	58,8	0,0	0,0	2,3	3,8	6,2	13,8	13,1	39,2	21,5	4,6	1,5	93,8	%
TVBZ	9	x	0	4	9	4	20	15	17	10	3	1	9	TVBZ
weiblich	91	0	0	1	3	4	12	14	40	15	4	2	87	weiblich
%	41,2	0,0	0,0	1,1	3,3	4,4	13,2	15,4	44,0	16,5	4,4	2,2	95,6	%
TVBZ	6	x	0	1	5	2	13	12	15	6	2	0	6	TVBZ
insgesamt	221	0	0	4	8	12	30	31	91	43	10	4	209	insgesamt
%	100,0	0,0	0,0	1,8	3,6	5,4	13,6	14,0	41,2	19,5	4,5	1,8	94,6	%
TVBZ	7	x	0	3	7	3	17	13	16	8	2	1	8	TVBZ
Deutsche													65,6%	
männlich	84	0	0	3	3	6	11	7	34	21	5	0	78	männlich
%	57,9	0,0	0,0	3,6	3,6	7,1	13,1	8,3	40,5	25,0	6,0	0,0	92,9	%
TVBZ	7	x	0	5	6	3	15	8	14	9	3	0	7	TVBZ
weiblich	61	0	0	1	2	3	9	7	25	12	4	1	58	weiblich
%	42,1	0,0	0,0	1,6	3,3	4,9	14,8	11,5	41,0	19,7	6,6	1,6	95,1	%
TVBZ	4	x	0	2	4	2	12	8	11	5	2	0	5	TVBZ
insgesamt	145	0	0	4	5	9	20	14	59	33	9	1	136	insgesamt
%	100,0	0,0	0,0	2,8	3,4	6,2	13,8	9,7	40,7	22,8	6,2	0,7	93,8	%
TVBZ	5	x	0	3	5	3	13	8	13	7	2	0	6	TVBZ
Nichtdeutsche													34,4 %	
männlich	46	0	0	0	2	2	7	10	17	7	1	2	44	männlich
%	60,5	0,0	0,0	0,0	4,3	4,3	15,2	21,7	37,0	15,2	2,2	4,3	95,7	%
TVBZ	21	x	0	0	26	6	45	37	29	18	4	9	24	TVBZ
weiblich	30	0	0	0	1	1	3	7	15	3	0	1	29	weiblich
%	39,5	0,0	0,0	0,0	3,3	3,3	10,0	23,3	50,0	10,0	0,0	3,3	96,7	%
TVBZ	15	x	0	0	13	3	18	27	31	10	0	5	18	TVBZ
insgesamt	76	0	0	0	3	3	10	17	32	10	1	3	73	insgesamt
%	100,0	0,0	0,0	0,0	3,9	3,9	13,2	22,4	42,1	13,2	1,3	3,9	96,1	%
TVBZ	18	x	0	0	20	5	31	32	30	14	2	7	21	TVBZ
darunter: Nichtdeutsche (ohne Illegale, Touristen - Durchreisende)													32,6 %	
männlich	42	0	0	0	2	2	7	9	15	7	0	2	40	männlich
%	58,3	0,0	0,0	0,0	4,8	4,8	16,7	21,4	35,7	16,7	0,0	4,8	95,2	%
TVBZ	19	x	0	0	26	6	45	34	26	18	0	9	21	TVBZ
weiblich	30	0	0	0	1	1	3	7	15	3	0	1	29	weiblich
%	41,7	0,0	0,0	0,0	3,3	3,3	10,0	23,3	50,0	10,0	0,0	3,3	96,7	%
TVBZ	15	x	0	0	13	3	18	27	31	10	0	5	18	TVBZ
insgesamt	72	0	0	0	3	3	10	16	30	10	0	3	69	insgesamt
%	100,0	0,0	0,0	0,0	4,2	4,2	13,9	22,2	41,7	13,9	0,0	4,2	95,8	%
TVBZ	17	x	0	0	20	5	31	30	28	14	0	7	20	TVBZ

F) Opfer nach Altersgruppen und Geschlecht

Merkmal	Insgesamt	davon bei			
		vollendeter Straftat		versuchter Straftat	
		absolut	%	absolut	%
	1	2	3	4	5
Insgesamt					
männlich	140	134	95,7	6	4,3
weiblich	158	149	94,3	9	5,7
unter 6 Jahre					
männlich	32	29	90,6	3	9,4
weiblich	25	24	96,0	1	4,0
6 bis unter 14 Jahre					
männlich	30	30	100,0	0	0,0
weiblich	19	19	100,0	0	0,0
14 bis unter 18 Jahre					
männlich	1	1	100,0	0	0,0
weiblich	4	4	100,0	0	0,0
18 bis unter 21 Jahre					
männlich	0	0	0,0	0	0,0
weiblich	6	6	100,0	0	0,0
21 bis unter 60 Jahre					
männlich	74	71	95,9	3	4,1
weiblich	104	96	92,3	8	7,7
60 und mehr Jahre					
männlich	3	3	100,0	0	0,0
weiblich	0	0	0,0	0	0,0

Opfer nach Altersgruppen

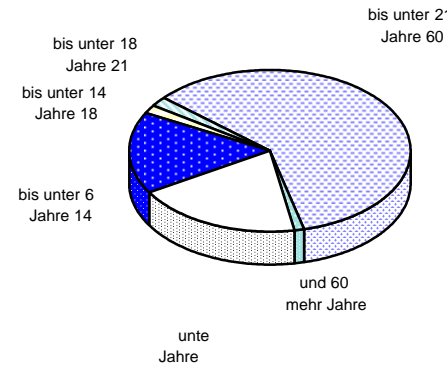

Opfer nach der Beziehung zum Tatverdächtigen

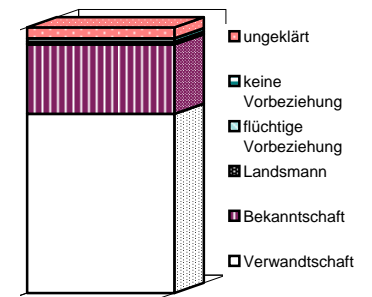

Einzeldaten siehe Tabellen F und G

G) Opfer nach der Beziehung zum Tatverdächtigen

Merkmal	Insgesamt	davon bei			
		vollendeter Straftat		versuchter Straftat	
		absolut	%	absolut	%
	1	2	3	4	5
Verwandtschaft					
männlich	108	103	95,4	5	4,6
weiblich	93	90	96,8	3	3,2
Bekanntschaft					
männlich	26	26	100,0	0	0,0
weiblich	52	48	92,3	4	7,7
Landsmann					
männlich	0	0	0,0	0	0,0
weiblich	1	1	100,0	0	0,0
flüchtige Vorbeziehung					
männlich	2	1	50,0	1	50,0
weiblich	0	0	0,0	0	0,0
keine Vorbeziehung					
männlich	0	0	0,0	0	0,0
weiblich	4	3	75,0	1	25,0
ungeklärt					
männlich	4	4	100,0	0	0,0
weiblich	8	7	87,5	1	12,5

Erfasste und aufgeklärte Straftaten - nach Kalenderjahren -

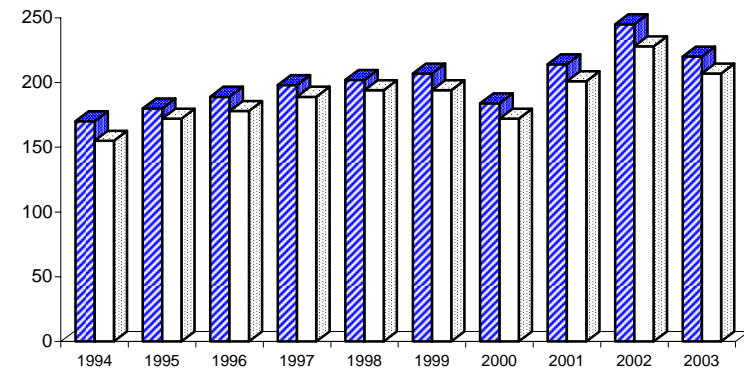

■ Erfasste Fälle □ aufgeklärte Fälle

Einzeldaten siehe Tabelle B

Berlin 2003

2320 +

A) Straftaten

Merkmal	Insgesamt		Veränderung zum Vorjahr	
	absolut	%	absolut	%
	1	2	3	4
Erfasste Fälle				
Insgesamt	14.988	100,0	-819	-5,2
darunter:				
- versuchte Fälle	737	4,9	54	7,9
- aufgeklärte Fälle	12.686	84,6	-467	-3,6
- mit Schußwaffe				
- gedroht	401	2,7	-107	-21,1
- geschossen	25	0,2	-11	-30,6
Aufgeklärte Fälle				
Insgesamt	12.686	100,0	-467	-3,6
darunter begangen:				
- von allein handelnden Tatverdächtigen	11.655	91,9	-322	-2,7
- von bereits in Erscheinung getretenen Tatverdächtigen	10.018	79,0	-138	-1,4
- von Konsumenten harter Drogen	386	3,0	14	3,8
- von Tatverdächtigen unter Alkoholeinfluß	2.697	21,3	-4	-0,1
- unter Mitführung einer Schußwaffe	416	3,3	-65	-13,5

B) Erfasste Fälle, Versuche und aufgeklärte Fälle nach Kalenderjahren

Jahr	Erfasste Fälle	Anteil an allen Straftaten %	Veränderung zum Vorjahr (von Sp. 1)		Versuche		Aufgeklärte Fälle		Häufigkeitszahl
			absolut	%	absolut	%	absolut	%	
			3	4	5	6	7	8	
1994	11.841	2,1	805	7,3	433	3,7	9.341	78,9	340,7
1995	12.365	2,1	524	4,4	568	4,6	9.781	79,1	356,1
1996	13.047	2,2	682	5,5	719	5,5	10.477	80,3	375,8
1997	14.216	2,4	1.169	9,0	947	6,7	11.516	81,0	411,0
1998	14.214	2,4	-2	-0,0	1.028	7,2	11.648	81,9	414,9
1999	14.271	2,5	57	0,4	1.027	7,2	11.704	82,0	419,9
2000	14.664	2,6	393	2,8	823	5,6	12.218	83,3	433,0
2001	15.088	2,6	424	2,9	690	4,6	12.433	82,4	446,1
2002	15.807	2,7	719	4,8	683	4,3	13.153	83,2	466,5
2003	14.988	2,7	-819	-5,2	737	4,9	12.686	84,6	441,8

D) Sonstige Angaben zum Tatverdächtigen

Merkmal		Insgesamt		Veränderung zum Vorjahr	
		absolut	%	absolut	%
		1	2	3	4
Tatverdächtige	männl.	9.637	86,6	-449	-4,5
	weibl.	1.496	13,4	-11	-0,7
	insges.	11.133	100,0	-460	-4,0
darunter:					
- alleinhandelnde Tatverdächtige	männl.	8.303	86,2	-333	-3,9
	weibl.	1.149	76,8	13	1,1
	insges.	9.452	84,9	-320	-3,3
- als Tatverdächtige bereits in Erscheinung getretene Personen	männl.	7.485	77,7	-114	-1,5
	weibl.	917	61,3	25	2,8
	insges.	8.402	75,5	-89	-1,0
- Konsumenten harter Drogen	männl.	258	2,7	-4	-1,5
	weibl.	16	1,1	0	0,0
	insges.	274	2,5	-4	-1,4
- unter Alkohol- einfluß	männl.	2.200	22,8	-44	-2,0
	weibl.	157	10,5	10	6,8
	insges.	2.357	21,2	-34	-1,4
- Schußwaffe mitgeführt	männl.	373	3,9	-69	-15,6
	weibl.	18	1,2	-2	-10,0
	insges.	391	3,5	-71	-15,4

E) Nichtdeutsche Tatverdächtige nach dem Grund des Aufenthaltes

Grund des Aufenthaltes	Insgesamt		Veränderung zum Vorjahr	
	absolut	%	absolut	%
	1	2	3	4
Insgesamt	3.299	100,0	141	4,5
davon:				
- Illegal aufhältlich	49	1,5	-10	-16,9
- Legal aufhältlich	3.250	98,5	151	4,9
davon:				
- Tourist / Durchreisender	43	1,3	-1	-2,3
- Student / Schüler	121	3,7	-16	-11,7
- Arbeitnehmer	240	7,4	-50	-17,2
- Gewerbetreibender	32	1,0	-26	-44,8
- Asylbewerber	98	3,0	-23	-19,0
- Sonstige	2.716	83,6	267	10,9

C) Tatverdächtige nach Altersgruppen, Geschlecht und Staatsangehörigkeit (Tatverdächtigenbelastung)

Geschlecht	Insgesamt	Kinder			Jugendliche		Heranwachs.	Erwachsene						Geschlecht
		unter 8 Jahre	im Alter			8 bis unter 21 Jahre	im Alter					60 und mehr Jahre	21 und mehr Jahre	
			von ... bis unter ... Jahre				von ... bis unter ... Jahre							
			8 - 14	14 - 18	18 - 21		21 - 25	25 - 30	30 - 40	40 - 50	50 - 60			
1	2	3	4	5	6	7	8	9	10	11	12	13		
Alle Staatsangehörigkeiten														100,0 %
männlich	9.637	0	191	792	807	1.790	1.056	1.161	2.610	1.814	777	429	7.847	männlich
%	86,6	0,0	2,0	8,2	8,4	18,6	11,0	12,0	27,1	18,8	8,1	4,5	81,4	%
TVBZ	639	x	221	1.095	1.438	833	1.188	1.005	884	679	373	135	607	TVBZ
weiblich	1.496	0	58	196	107	361	145	147	379	264	141	59	1.135	weiblich
%	13,4	0,0	3,9	13,1	7,2	24,1	9,7	9,8	25,3	17,6	9,4	3,9	75,9	%
TVBZ	93	x	71	284	192	175	156	127	138	105	66	13	81	TVBZ
insgesamt	11.133	0	249	988	914	2.151	1.201	1.308	2.989	2.078	918	488	8.982	insgesamt
%	100,0	0,0	2,2	8,9	8,2	19,3	10,8	11,7	26,8	18,7	8,2	4,4	80,7	%
TVBZ	358	x	148	699	818	511	661	565	524	401	218	63	334	TVBZ
Deutsche														70,4%
männlich	6.718	0	130	552	576	1.258	710	661	1.680	1.392	642	375	5.460	männlich
%	85,8	0,0	1,9	8,2	8,6	18,7	10,6	9,8	25,0	20,7	9,6	5,6	81,3	%
TVBZ	521	x	181	885	1.189	689	969	744	707	610	350	127	493	TVBZ
weiblich	1.116	0	49	160	88	297	107	96	252	206	108	50	819	weiblich
%	14,2	0,0	4,4	14,3	7,9	26,6	9,6	8,6	22,6	18,5	9,7	4,5	73,4	%
TVBZ	79	x	72	267	183	169	140	107	111	94	57	12	66	TVBZ
insgesamt	7.834	0	179	712	664	1.555	817	757	1.932	1.598	750	425	6.279	insgesamt
%	100,0	0,0	2,3	9,1	8,5	19,8	10,4	9,7	24,7	20,4	9,6	5,4	80,2	%
TVBZ	290	x	128	582	687	434	545	424	416	356	201	58	268	TVBZ
Nichtdeutsche														29,6 %
männlich	2.919	0	61	240	231	532	346	500	930	422	135	54	2.387	männlich
%	88,5	0,0	2,1	8,2	7,9	18,2	11,9	17,1	31,9	14,5	4,6	1,8	81,8	%
TVBZ	1.334	x	415	2.412	3.007	1.646	2.216	1.873	1.612	1.078	540	242	1.280	TVBZ
weiblich	380	0	9	36	19	64	38	51	127	58	33	9	316	weiblich
%	11,5	0,0	2,4	9,5	5,0	16,8	10,0	13,4	33,4	15,3	8,7	2,4	83,2	%
TVBZ	194	x	66	396	254	212	234	196	260	191	137	46	191	TVBZ
insgesamt	3.299	0	70	276	250	596	384	551	1.057	480	168	63	2.703	insgesamt
%	100,0	0,0	2,1	8,4	7,6	18,1	11,6	16,7	32,0	14,5	5,1	1,9	81,9	%
TVBZ	796	x	247	1.449	1.650	953	1.206	1.045	992	690	342	150	769	TVBZ
darunter: Nichtdeutsche (ohne Illegale, Touristen - Durchreisende)														28,8 %
männlich	2.837	0	61	238	226	525	335	486	901	403	134	53	2.312	männlich
%	88,5	0,0	2,2	8,4	8,0	18,5	11,8	17,1	31,8	14,2	4,7	1,9	81,5	%
TVBZ	1.297	x	415	2.391	2.942	1.624	2.146	1.820	1.562	1.029	536	238	1.240	TVBZ
weiblich	370	0	9	35	19	63	36	49	124	56	33	9	307	weiblich
%	11,5	0,0	2,4	9,5	5,1	17,0	9,7	13,2	33,5	15,1	8,9	2,4	83,0	%
TVBZ	189	x	66	385	254	208	222	188	254	184	137	46	186	TVBZ
insgesamt	3.207	0	70	273	245	588	371	535	1.025	459	167	62	2.619	insgesamt
%	100,0	0,0	2,2	8,5	7,6	18,3	11,6	16,7	32,0	14,3	5,2	1,9	81,7	%
TVBZ	774	x	247	1.433	1.617	940	1.165	1.015	962	660	340	148	745	TVBZ

F) Opfer nach Altersgruppen und Geschlecht

Merkmal	Insgesamt	davon bei			
		vollendeter Straftat		versuchter Straftat	
		absolut	%	absolut	%
	1	2	3	4	5
Insgesamt					
männlich	9.580	9.135	95,4	445	4,6
weiblich	7.668	7.310	95,3	358	4,7
unter 6 Jahre					
männlich	78	76	97,4	2	2,6
weiblich	84	80	95,2	4	4,8
6 bis unter 14 Jahre					
männlich	504	482	95,6	22	4,4
weiblich	348	335	96,3	13	3,7
14 bis unter 18 Jahre					
männlich	769	732	95,2	37	4,8
weiblich	652	620	95,1	32	4,9
18 bis unter 21 Jahre					
männlich	659	630	95,6	29	4,4
weiblich	601	569	94,7	32	5,3
21 bis unter 60 Jahre					
männlich	7.050	6.716	95,3	334	4,7
weiblich	5.641	5.374	95,3	267	4,7
60 und mehr Jahre					
männlich	520	499	96,0	21	4,0
weiblich	342	332	97,1	10	2,9

Opfer nach Altersgruppen

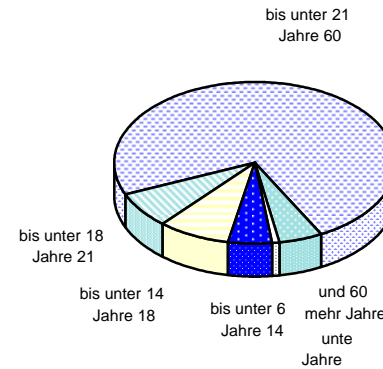

Opfer nach der Beziehung zum Tatverdächtigen

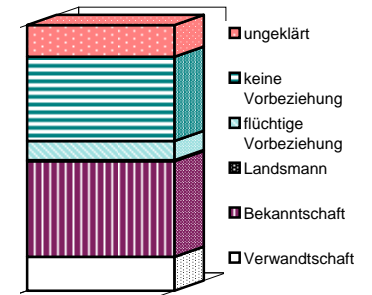

Einzeldaten siehe Tabellen F und G

G) Opfer nach der Beziehung zum Tatverdächtigen

Merkmal	Insgesamt	davon bei			
		vollendeter Straftat		versuchter Straftat	
		absolut	%	absolut	%
	1	2	3	4	5
Verwandtschaft					
männlich	547	534	97,6	13	2,4
weiblich	1.651	1.589	96,2	62	3,8
Bekanntschaft					
männlich	2.723	2.583	94,9	140	5,1
weiblich	3.501	3.354	95,8	147	4,2
Landsmann					
männlich	52	44	84,6	8	15,4
weiblich	14	8	57,1	6	42,9
flüchtige Vorbeziehung					
männlich	789	727	92,1	62	7,9
weiblich	440	414	94,1	26	5,9
keine Vorbeziehung					
männlich	3.978	3.822	96,1	156	3,9
weiblich	1.512	1.426	94,3	86	5,7
ungeklärt					
männlich	1.491	1.425	95,6	66	4,4
weiblich	550	519	94,4	31	5,6

Erfasste und aufgeklärte Straftaten - nach Kalenderjahren -

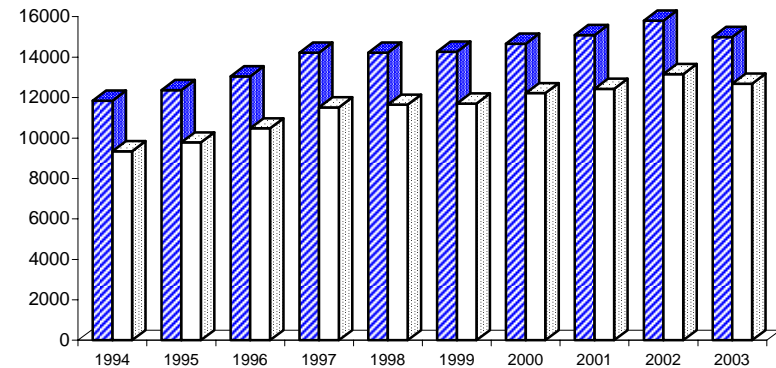

■ Erfasste Fälle □ aufgeklärte Fälle

Einzeldaten siehe Tabelle B

A) Straftaten

Merkmal	Insgesamt		Veränderung zum Vorjahr	
	absolut	%	absolut	%
	1	2	3	4
Erfasste Fälle				
Insgesamt	589	100,0	-35	-5,6
darunter:				
- versuchte Fälle	25	4,2	4	19,0
- aufgeklärte Fälle	459	77,9	-45	-8,9
- mit Schußwaffe				
- gedroht	7	1,2	-7	-50,0
- geschossen	2	0,3	1	100,0
Aufgeklärte Fälle				
Insgesamt	459	100,0	-45	-8,9
darunter begangen:				
- von allein handelnden Tatverdächtigen	373	81,3	-13	-3,4
- von bereits in Erscheinung getretenen Tatverdächtigen	360	78,4	-27	-7,0
- von Konsumenten harter Drogen	16	3,5	-1	-5,9
- von Tatverdächtigen unter Alkoholeinfluß	92	20,0	-8	-8,0
- unter Mitführung einer Schußwaffe	10	2,2	-3	-23,1

B) Erfasste Fälle, Versuche und aufgeklärte Fälle nach Kalenderjahren

Jahr	Erfasste Fälle	Anteil an allen Straftaten %	Veränderung zum Vorjahr (von Sp. 1)		Versuche		Aufgeklärte Fälle		Häufigkeitszahl
			absolut	%	absolut	%	absolut	%	
1	2	3	4	5	6	7	8	9	
1994	*	*	*	*	*	*	*	*	*
1995	*	*	*	*	*	*	*	*	*
1996	*	*	*	*	*	*	*	*	*
1997	*	*	*	*	*	*	*	*	*
1998	*	*	*	*	*	*	*	*	*
1999	479	0,1	479	0,0	16	3,3	373	77,9	14,1
2000	522	0,1	43	9,0	15	2,9	417	79,9	15,4
2001	543	0,1	21	4,0	20	3,7	413	76,1	16,1
2002	624	0,1	81	14,9	21	3,4	504	80,8	18,4
2003	589	0,1	-35	-5,6	25	4,2	459	77,9	17,4

D) Sonstige Angaben zum Tatverdächtigen

Merkmal		Insgesamt		Veränderung zum Vorjahr	
		absolut	%	absolut	%
		1	2	3	4
Tatverdächtige	männl.	471	83,1	-68	-12,6
	weibl.	96	16,9	-3	-3,0
	insges.	567	100,0	-71	-11,1
darunter:					
- alleinhandelnde Tatverdächtige	männl.	322	68,4	-1	-0,3
	weibl.	45	46,9	-6	-11,8
	insges.	367	64,7	-7	-1,9
- als Tatverdächtige bereits in Erscheinung getretene Personen	männl.	359	76,2	-51	-12,4
	weibl.	55	57,3	3	5,8
	insges.	414	73,0	-48	-10,4
- Konsumenten harter Drogen	männl.	15	3,2	0	0,0
	weibl.	1	1,0	-1	-50,0
	insges.	16	2,8	-1	-5,9
- unter Alkohol- einfluß	männl.	91	19,3	-8	-8,1
	weibl.	4	4,2	-3	-42,9
	insges.	95	16,8	-11	-10,4
- Schußwaffe mitgeführt	männl.	10	2,1	-11	-52,4
	weibl.	0	0,0	0	0,0
	insges.	10	1,8	-11	-52,4

E) Nichtdeutsche Tatverdächtige nach dem Grund des Aufenthaltes

Grund des Aufenthaltes	Insgesamt		Veränderung zum Vorjahr	
	absolut	%	absolut	%
	1	2	3	4
Insgesamt	172	100,0	-4	-2,3
davon:				
- Illegal aufhältlich	1	0,6	-2	-66,7
- Legal aufhältlich	171	99,4	-2	-1,2
davon:				
- Tourist / Durchreisender	3	1,8	1	50,0
- Student / Schüler	1	0,6	-11	-91,7
- Arbeitnehmer	14	8,2	-8	-36,4
- Gewerbetreibender	2	1,2	-1	-33,3
- Asylbewerber	5	2,9	1	25,0
- Sonstige	146	85,4	16	12,3

Polizeiliche Kriminalstatistik		Freiheitsberaubung (§ 239 StGB)											Schlüsselzahl		
Berlin 2003													2321		
C) Tatverdächtige nach Altersgruppen, Geschlecht und Staatsangehörigkeit (Tatverdächtigenbelastung)															
Geschlecht	Insgesamt	Kinder			Jugendliche		Heranwachs.	Erwachsene					60 und mehr Jahre	21 und mehr Jahre	Geschlecht
		unter 8 Jahre	im Alter von ... bis unter ... Jahre			8 bis unter 21 Jahre	im Alter von ... bis unter ... Jahre								
			8 - 14	14 - 18	18 - 21		21 - 25	25 - 30	30 - 40	40 - 50	50 - 60				
1	2	3	4	5	6	7	8	9	10	11	12	13			
Alle Staatsangehörigkeiten 100,0 %															
männlich	471	0	7	25	33	65	71	61	140	85	36	13	406	männlich	
%	83,1	0,0	1,5	5,3	7,0	13,8	15,1	13,0	29,7	18,0	7,6	2,8	86,2	%	
TVBZ	31	x	8	35	59	30	80	53	47	32	17	4	31	TVBZ	
weiblich	96	0	3	11	9	23	13	14	20	14	6	6	73	weiblich	
%	16,9	0,0	3,1	11,5	9,4	24,0	13,5	14,6	20,8	14,6	6,3	6,3	76,0	%	
TVBZ	6	x	4	16	16	11	14	12	7	6	3	1	5	TVBZ	
insgesamt	567	0	10	36	42	88	84	75	160	99	42	19	479	insgesamt	
%	100,0	0,0	1,8	6,3	7,4	15,5	14,8	13,2	28,2	17,5	7,4	3,4	84,5	%	
TVBZ	18	x	6	25	38	21	46	32	28	19	10	2	18	TVBZ	
Deutsche 69,7%															
männlich	318	0	6	15	22	43	36	32	95	70	31	11	275	männlich	
%	80,5	0,0	1,9	4,7	6,9	13,5	11,3	10,1	29,9	22,0	9,7	3,5	86,5	%	
TVBZ	25	x	8	24	45	24	49	36	40	31	17	4	25	TVBZ	
weiblich	77	0	1	9	9	19	10	11	14	11	6	6	58	weiblich	
%	19,5	0,0	1,3	11,7	11,7	24,7	13,0	14,3	18,2	14,3	7,8	7,8	75,3	%	
TVBZ	5	x	1	15	19	11	13	12	6	5	3	1	5	TVBZ	
insgesamt	395	0	7	24	31	62	46	43	109	81	37	17	333	insgesamt	
%	100,0	0,0	1,8	6,1	7,8	15,7	11,6	10,9	27,6	20,5	9,4	4,3	84,3	%	
TVBZ	15	x	5	20	32	17	31	24	23	18	10	2	14	TVBZ	
Nichtdeutsche 30,3 %															
männlich	153	0	1	10	11	22	35	29	45	15	5	2	131	männlich	
%	89,0	0,0	0,7	6,5	7,2	14,4	22,9	19,0	29,4	9,8	3,3	1,3	85,6	%	
TVBZ	70	x	7	100	143	68	224	109	78	38	20	9	70	TVBZ	
weiblich	19	0	2	2	0	4	3	3	6	3	0	0	15	weiblich	
%	11,0	0,0	10,5	10,5	0,0	21,1	15,8	15,8	31,6	15,8	0,0	0,0	78,9	%	
TVBZ	10	x	15	22	0	13	18	12	12	10	0	0	9	TVBZ	
insgesamt	172	0	3	12	11	26	38	32	51	18	5	2	146	insgesamt	
%	100,0	0,0	1,7	7,0	6,4	15,1	22,1	18,6	29,7	10,5	2,9	1,2	84,9	%	
TVBZ	42	x	11	63	73	42	119	61	48	26	10	5	42	TVBZ	
darunter: Nichtdeutsche (ohne Illegale, Touristen - Durchreisende) 29,6 %															
männlich	149	0	1	10	11	22	34	28	44	14	5	2	127	männlich	
%	88,7	0,0	0,7	6,7	7,4	14,8	22,8	18,8	29,5	9,4	3,4	1,3	85,2	%	
TVBZ	68	x	7	100	143	68	218	105	76	36	20	9	68	TVBZ	
weiblich	19	0	2	2	0	4	3	3	6	3	0	0	15	weiblich	
%	11,3	0,0	10,5	10,5	0,0	21,1	15,8	15,8	31,6	15,8	0,0	0,0	78,9	%	
TVBZ	10	x	15	22	0	13	18	12	12	10	0	0	9	TVBZ	
insgesamt	168	0	3	12	11	26	37	31	50	17	5	2	142	insgesamt	
%	100,0	0,0	1,8	7,1	6,5	15,5	22,0	18,5	29,8	10,1	3,0	1,2	84,5	%	
TVBZ	41	x	11	63	73	42	116	59	47	24	10	5	40	TVBZ	

F) Opfer nach Altersgruppen und Geschlecht

Merkmal	Insgesamt	davon bei			
		vollendeter Straftat		versuchter Straftat	
		absolut	%	absolut	%
	1	2	3	4	5
Insgesamt					
männlich	254	248	97,6	6	2,4
weiblich	388	368	94,8	20	5,2
unter 6 Jahre					
männlich	11	11	100,0	0	0,0
weiblich	3	3	100,0	0	0,0
6 bis unter 14 Jahre					
männlich	15	14	93,3	1	6,7
weiblich	19	15	78,9	4	21,1
14 bis unter 18 Jahre					
männlich	29	29	100,0	0	0,0
weiblich	42	40	95,2	2	4,8
18 bis unter 21 Jahre					
männlich	21	20	95,2	1	4,8
weiblich	56	51	91,1	5	8,9
21 bis unter 60 Jahre					
männlich	160	156	97,5	4	2,5
weiblich	257	248	96,5	9	3,5
60 und mehr Jahre					
männlich	18	18	100,0	0	0,0
weiblich	11	11	100,0	0	0,0

Opfer nach Altersgruppen

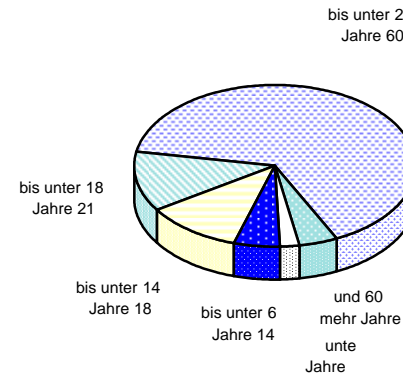

Opfer nach der Beziehung zum Tatverdächtigen

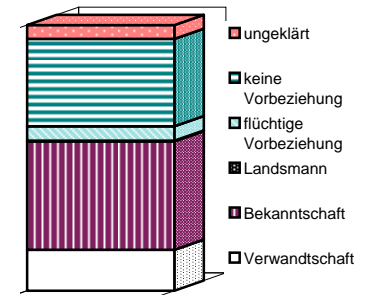

Einzeldaten siehe Tabellen F und G

G) Opfer nach der Beziehung zum Tatverdächtigen

Merkmal	Insgesamt	davon bei			
		vollendeter Straftat		versuchter Straftat	
		absolut	%	absolut	%
	1	2	3	4	5
Verwandtschaft					
männlich	27	26	96,3	1	3,7
weiblich	72	70	97,2	2	2,8
Bekannntschaft					
männlich	65	62	95,4	3	4,6
weiblich	197	191	97,0	6	3,0
Landsmann					
männlich	2	2	100,0	0	0,0
weiblich	0	0	0,0	0	0,0
flüchtige Vorbeziehung					
männlich	17	16	94,1	1	5,9
weiblich	18	17	94,4	1	5,6
keine Vorbeziehung					
männlich	129	128	99,2	1	0,8
weiblich	82	71	86,6	11	13,4
ungeklärt					
männlich	14	14	100,0	0	0,0
weiblich	19	19	100,0	0	0,0

Erfasste und aufgeklärte Straftaten - nach Kalenderjahren -

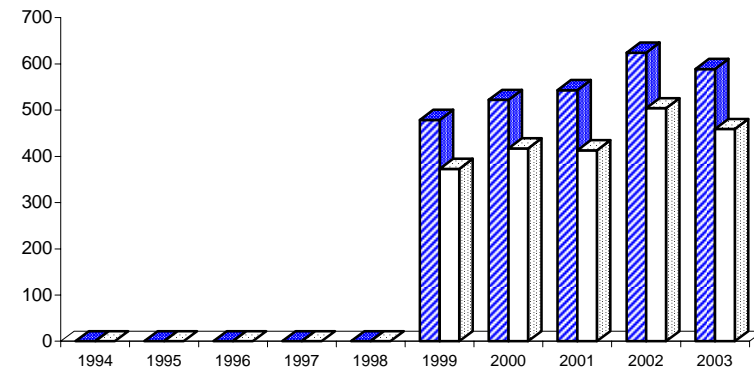

■ Erfasste Fälle □ aufgeklärte Fälle

Einzeldaten siehe Tabelle B

A) Straftaten

Merkmal	Insgesamt		Veränderung zum Vorjahr	
	absolut	%	absolut	%
	1	2	3	4
Erfasste Fälle				
Insgesamt	4.485	100,0	-50	-1,1
darunter:				
- versuchte Fälle	712	15,9	50	7,6
- aufgeklärte Fälle	3.763	83,9	18	0,5
- mit Schußwaffe				
- gedroht	39	0,9	-16	-29,1
- geschossen	5	0,1	-2	-28,6
Aufgeklärte Fälle				
Insgesamt	3.763	100,0	18	0,5
darunter begangen:				
- von allein handelnden Tatverdächtigen	3.345	88,9	78	2,4
- von bereits in Erscheinung getretenen Tatverdächtigen	2.854	75,8	115	4,2
- von Konsumenten harter Drogen	82	2,2	9	12,3
- von Tatverdächtigen unter Alkoholeinfluß	487	12,9	-19	-3,8
- unter Mitführung einer Schußwaffe	55	1,5	-21	-27,6

B) Erfasste Fälle, Versuche und aufgeklärte Fälle nach Kalenderjahren

Jahr	Erfasste Fälle	Anteil an allen Straftaten %	Veränderung zum Vorjahr (von Sp. 1)		Versuche		Aufgeklärte Fälle		Häufigkeitszahl
			absolut	%	absolut	%	absolut	%	
			3	4	5	6	7	8	
1994	2.984	0,5	263	9,7	432	14,5	2.419	81,1	85,9
1995	3.139	0,5	155	5,2	567	18,1	2.533	80,7	90,4
1996	3.448	0,6	309	9,8	705	20,4	2.830	82,1	99,3
1997	4.019	0,7	571	16,6	919	22,9	3.315	82,5	116,2
1998	4.148	0,7	129	3,2	1.025	24,7	3.413	82,3	121,1
1999	4.150	0,7	2	0,0	1.011	24,4	3.419	82,4	122,1
2000	4.084	0,7	-66	-1,6	808	19,8	3.445	84,4	120,6
2001	4.218	0,7	134	3,3	670	15,9	3.468	82,2	124,7
2002	4.535	0,8	317	7,5	662	14,6	3.745	82,6	133,8
2003	4.485	0,8	-50	-1,1	712	15,9	3.763	83,9	132,2

D) Sonstige Angaben zum Tatverdächtigen

Merkmal		Insgesamt		Veränderung zum Vorjahr	
		absolut	%	absolut	%
		1	2	3	4
Tatverdächtige	männl.	3.405	86,6	19	0,6
	weibl.	526	13,4	-5	-0,9
	insges.	3.931	100,0	14	0,4
darunter:					
- alleinhandelnde Tatverdächtige	männl.	2.760	81,1	35	1,3
	weibl.	368	70,0	21	6,1
	insges.	3.128	79,6	56	1,8
- als Tatverdächtige bereits in Erscheinung getretene Personen	männl.	2.566	75,4	130	5,3
	weibl.	310	58,9	13	4,4
	insges.	2.876	73,2	143	5,2
- Konsumenten harter Drogen	männl.	72	2,1	5	7,5
	weibl.	6	1,1	4	200,0
	insges.	78	2,0	9	13,0
- unter Alkohol- einfluß	männl.	455	13,4	-31	-6,4
	weibl.	37	7,0	8	27,6
	insges.	492	12,5	-23	-4,5
- Schußwaffe mitgeführt	männl.	54	1,6	-22	-28,9
	weibl.	3	0,6	-3	-50,0
	insges.	57	1,5	-25	-30,5

E) Nichtdeutsche Tatverdächtige nach dem Grund des Aufenthaltes

Grund des Aufenthaltes	Insgesamt		Veränderung zum Vorjahr	
	absolut	%	absolut	%
	1	2	3	4
Insgesamt	1.042	100,0	158	17,9
davon:				
- Illegal aufhältlich	16	1,5	-2	-11,1
- Legal aufhältlich	1.026	98,5	160	18,5
davon:				
- Tourist / Durchreisender	15	1,5	10	200,0
- Student / Schüler	51	5,0	-1	-1,9
- Arbeitnehmer	73	7,1	-6	-7,6
- Gewerbetreibender	13	1,3	-10	-43,5
- Asylbewerber	39	3,8	7	21,9
- Sonstige	835	81,4	160	23,7

C) Tatverdächtige nach Altersgruppen, Geschlecht und Staatsangehörigkeit (Tatverdächtigenbelastung)

Geschlecht	Insgesamt	Kinder			Jugendliche	Heranwachs.	Erwachsene							Geschlecht
		unter 8 Jahre	im Alter			8 bis unter 21 Jahre	im Alter					60 und mehr Jahre	21 und mehr Jahre	
			von ... bis unter ... Jahre				von ... bis unter ... Jahre							
			8 - 14	14 - 18	18 - 21		21 - 25	25 - 30	30 - 40	40 - 50	50 - 60			
1	2	3	4	5	6	7	8	9	10	11	12	13		
Alle Staatsangehörigkeiten														100,0 %
männlich	3.405	0	70	277	265	612	366	390	946	658	266	167	2.793	männlich
%	86,6	0,0	2,1	8,1	7,8	18,0	10,7	11,5	27,8	19,3	7,8	4,9	82,0	%
TVBZ	226	x	81	383	472	285	412	338	320	246	128	53	216	TVBZ
weiblich	526	0	31	72	38	141	54	42	121	91	54	23	385	weiblich
%	13,4	0,0	5,9	13,7	7,2	26,8	10,3	8,0	23,0	17,3	10,3	4,4	73,2	%
TVBZ	33	x	38	104	68	68	58	36	44	36	25	5	28	TVBZ
insgesamt	3.931	0	101	349	303	753	420	432	1.067	749	320	190	3.178	insgesamt
%	100,0	0,0	2,6	8,9	7,7	19,2	10,7	11,0	27,1	19,1	8,1	4,8	80,8	%
TVBZ	126	x	60	247	271	179	231	187	187	145	76	25	118	TVBZ
Deutsche														73,5%
männlich	2.463	0	45	179	179	403	257	245	656	530	226	146	2.060	männlich
%	85,3	0,0	1,8	7,3	7,3	16,4	10,4	9,9	26,6	21,5	9,2	5,9	83,6	%
TVBZ	191	x	63	287	370	221	351	276	276	232	123	49	186	TVBZ
weiblich	426	0	28	54	32	114	43	28	94	81	46	20	312	weiblich
%	14,7	0,0	6,6	12,7	7,5	26,8	10,1	6,6	22,1	19,0	10,8	4,7	73,2	%
TVBZ	30	x	41	90	66	65	56	31	42	37	24	5	25	TVBZ
insgesamt	2.889	0	73	233	211	517	300	273	750	611	272	166	2.372	insgesamt
%	100,0	0,0	2,5	8,1	7,3	17,9	10,4	9,4	26,0	21,1	9,4	5,7	82,1	%
TVBZ	107	x	52	190	218	144	200	153	162	136	73	23	101	TVBZ
Nichtdeutsche														26,5 %
männlich	942	0	25	98	86	209	109	145	290	128	40	21	733	männlich
%	90,4	0,0	2,7	10,4	9,1	22,2	11,6	15,4	30,8	13,6	4,2	2,2	77,8	%
TVBZ	431	x	170	985	1.119	647	698	543	503	327	160	94	393	TVBZ
weiblich	100	0	3	18	6	27	11	14	27	10	8	3	73	weiblich
%	9,6	0,0	3,0	18,0	6,0	27,0	11,0	14,0	27,0	10,0	8,0	3,0	73,0	%
TVBZ	51	x	22	198	80	89	68	54	55	33	33	15	44	TVBZ
insgesamt	1.042	0	28	116	92	236	120	159	317	138	48	24	806	insgesamt
%	100,0	0,0	2,7	11,1	8,8	22,6	11,5	15,3	30,4	13,2	4,6	2,3	77,4	%
TVBZ	252	x	99	609	607	377	377	302	297	198	98	57	229	TVBZ
darunter: Nichtdeutsche (ohne Illegale, Touristen - Durchreisende)														25,7 %
männlich	916	0	25	98	84	207	108	142	277	121	40	21	709	männlich
%	90,6	0,0	2,7	10,7	9,2	22,6	11,8	15,5	30,2	13,2	4,4	2,3	77,4	%
TVBZ	419	x	170	985	1.093	640	692	532	480	309	160	94	380	TVBZ
weiblich	95	0	3	17	6	26	10	13	25	10	8	3	69	weiblich
%	9,4	0,0	3,2	17,9	6,3	27,4	10,5	13,7	26,3	10,5	8,4	3,2	72,6	%
TVBZ	49	x	22	187	80	86	62	50	51	33	33	15	42	TVBZ
insgesamt	1.011	0	28	115	90	233	118	155	302	131	48	24	778	insgesamt
%	100,0	0,0	2,8	11,4	8,9	23,0	11,7	15,3	29,9	13,0	4,7	2,4	77,0	%
TVBZ	244	x	99	604	594	373	370	294	283	188	98	57	221	TVBZ

F) Opfer nach Altersgruppen und Geschlecht

Merkmal	Insgesamt	davon bei			
		vollendeter Straftat		versuchter Straftat	
		absolut	%	absolut	%
	1	2	3	4	5
Insgesamt					
männlich	2.819	2.380	84,4	439	15,6
weiblich	2.132	1.794	84,1	338	15,9
unter 6 Jahre					
männlich	20	18	90,0	2	10,0
weiblich	21	17	81,0	4	19,0
6 bis unter 14 Jahre					
männlich	208	187	89,9	21	10,1
weiblich	135	126	93,3	9	6,7
14 bis unter 18 Jahre					
männlich	259	222	85,7	37	14,3
weiblich	198	168	84,8	30	15,2
18 bis unter 21 Jahre					
männlich	195	167	85,6	28	14,4
weiblich	157	130	82,8	27	17,2
21 bis unter 60 Jahre					
männlich	1.980	1.650	83,3	330	16,7
weiblich	1.529	1.271	83,1	258	16,9
60 und mehr Jahre					
männlich	157	136	86,6	21	13,4
weiblich	92	82	89,1	10	10,9

G) Opfer nach der Beziehung zum Tatverdächtigen

Merkmal	Insgesamt	davon bei			
		vollendeter Straftat		versuchter Straftat	
		absolut	%	absolut	%
	1	2	3	4	5
Verwandschaft					
männlich	107	95	88,8	12	11,2
weiblich	350	290	82,9	60	17,1
Bekanntschaft					
männlich	816	679	83,2	137	16,8
weiblich	976	835	85,6	141	14,4
Landsmann					
männlich	20	12	60,0	8	40,0
weiblich	7	1	14,3	6	85,7
flüchtige Vorbeziehung					
männlich	262	201	76,7	61	23,3
weiblich	144	119	82,6	25	17,4
keine Vorbeziehung					
männlich	1.251	1.096	87,6	155	12,4
weiblich	520	445	85,6	75	14,4
ungeklärt					
männlich	363	297	81,8	66	18,2
weiblich	135	104	77,0	31	23,0

Opfer nach Altersgruppen

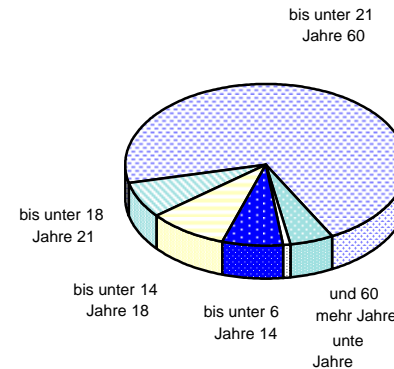

Opfer nach der Beziehung zum Tatverdächtigen

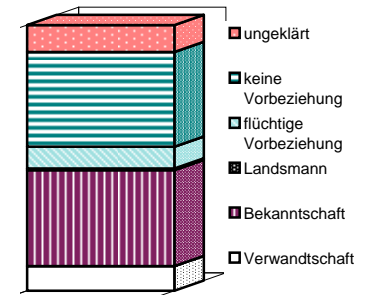

Einzeldaten siehe Tabellen F und G

Erfasste und aufgeklärte Straftaten - nach Kalenderjahren -

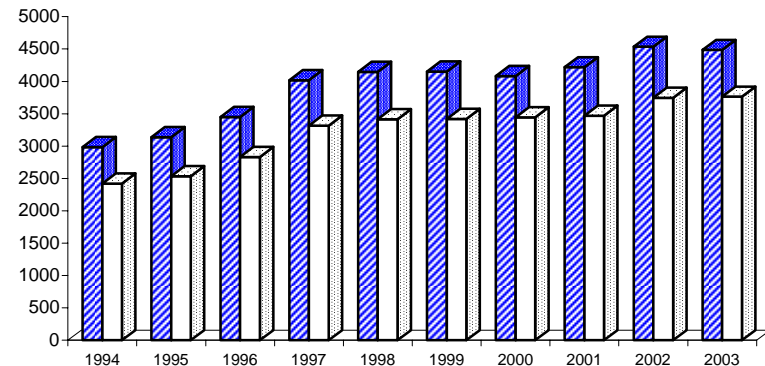

■ Erfasste Fälle □ aufgeklärte Fälle

Einzeldaten siehe Tabelle B

A) Straftaten

Merkmal	Insgesamt		Veränderung zum Vorjahr	
	absolut	%	absolut	%
	1	2	3	4
Erfasste Fälle				
Insgesamt	9.914	100,0	-734	-6,9
darunter:				
- versuchte Fälle	0	0,0	0	0,0
- aufgeklärte Fälle	8.464	85,4	-440	-4,9
- mit Schußwaffe				
- gedroht	355	3,6	-84	-19,1
- geschossen	18	0,2	-10	-35,7
Aufgeklärte Fälle				
Insgesamt	8.464	100,0	-440	-4,9
darunter begangen:				
- von allein handelnden Tatverdächtigen	7.937	93,8	-387	-4,6
- von bereits in Erscheinung getretenen Tatverdächtigen	6.804	80,4	-226	-3,2
- von Konsumenten harter Drogen	288	3,4	6	2,1
- von Tatverdächtigen unter Alkoholeinfluß	2.118	25,0	23	1,1
- unter Mitführung einer Schußwaffe	351	4,1	-41	-10,5

B) Erfasste Fälle, Versuche und aufgeklärte Fälle nach Kalenderjahren

Jahr	Erfasste Fälle	Anteil an allen Straftaten %	Veränderung zum Vorjahr (von Sp. 1)		Versuche		Aufgeklärte Fälle		Häufigkeitszahl
			absolut	%	absolut	%	absolut	%	
			3	4	5	6	7	8	
1994	8.420	1,5	568	7,2	1	0,0	6.585	78,2	242,3
1995	8.671	1,5	251	3,0	1	0,0	6.823	78,7	249,7
1996	8.817	1,5	146	1,7	13	0,1	7.161	81,2	254,0
1997	9.539	1,6	722	8,2	28	0,3	7.735	81,1	275,8
1998	9.589	1,6	50	0,5	3	0,0	7.845	81,8	279,9
1999	9.642	1,7	53	0,6	0	0,0	7.912	82,1	283,7
2000	10.058	1,8	416	4,3	0	0,0	8.356	83,1	297,0
2001	10.372	1,8	314	3,1	0	0,0	8.552	82,5	306,7
2002	10.648	1,8	276	2,7	0	0,0	8.904	83,6	314,2
2003	9.914	1,8	-734	-6,9	0	0,0	8.464	85,4	292,2

D) Sonstige Angaben zum Tatverdächtigen

Merkmal		Insgesamt		Veränderung zum Vorjahr	
		absolut	%	absolut	%
		1	2	3	4
Tatverdächtige	männl.	6.591	87,5	-446	-6,3
	weibl.	945	12,5	-8	-0,8
	insges.	7.536	100,0	-454	-5,7
darunter:					
- alleinhandelnde Tatverdächtige	männl.	5.899	89,5	-380	-6,1
	weibl.	781	82,6	6	0,8
	insges.	6.680	88,6	-374	-5,3
- als Tatverdächtige bereits in Erscheinung getretene Personen	männl.	5.268	79,9	-220	-4,0
	weibl.	609	64,4	12	2,0
	insges.	5.877	78,0	-208	-3,4
- Konsumenten harter Drogen	männl.	206	3,1	-6	-2,8
	weibl.	10	1,1	-2	-16,7
	insges.	216	2,9	-8	-3,6
- unter Alkohol- einfluß	männl.	1.785	27,1	-9	-0,5
	weibl.	122	12,9	8	7,0
	insges.	1.907	25,3	-1	-0,1
- Schußwaffe mitgeführt	männl.	331	5,0	-41	-11,0
	weibl.	15	1,6	0	0,0
	insges.	346	4,6	-41	-10,6

E) Nichtdeutsche Tatverdächtige nach dem Grund des Aufenthaltes

Grund des Aufenthaltes	Insgesamt		Veränderung zum Vorjahr	
	absolut	%	absolut	%
	1	2	3	4
Insgesamt	2.386	100,0	-12	-0,5
davon:				
- Illegal aufhältlich	35	1,5	-10	-22,2
- Legal aufhältlich	2.351	98,5	-2	-0,1
davon:				
- Tourist / Durchreisender	31	1,3	-7	-18,4
- Student / Schüler	74	3,1	-19	-20,4
- Arbeitnehmer	174	7,4	-47	-21,3
- Gewerbetreibender	22	0,9	-16	-42,1
- Asylbewerber	67	2,8	-25	-27,2
- Sonstige	1.983	84,3	112	6,0

Polizeiliche Kriminalstatistik	Bedrohung (§ 241 StGB)	Schlüsselzahl
Berlin 2003		2323

C) Tatverdächtige nach Altersgruppen, Geschlecht und Staatsangehörigkeit (Tatverdächtigenbelastung)																
Geschlecht	Insgesamt	Kinder			Jugendliche			Heranwachs.			Erwachsene					Geschlecht
		unter 8 Jahre	im Alter von ... bis unter ... Jahre			8 bis unter 21 Jahre	im Alter von ... bis unter ... Jahre			60 und mehr Jahre	21 und mehr Jahre					
			8 - 14	14 - 18	18 - 21		21 - 25	25 - 30	30 - 40			40 - 50	50 - 60			
1	2	3	4	5	6	7	8	9	10	11	12	13				
Alle Staatsangehörigkeiten														100,0 %		
männlich	6.591	0	125	557	573	1.255	743	805	1.774	1.218	522	274	5.336	männlich		
%	87,5	0,0	1,9	8,5	8,7	19,0	11,3	12,2	26,9	18,5	7,9	4,2	81,0	%		
TVBZ	437	x	145	770	1.021	584	836	697	601	456	250	86	413	TVBZ		
weiblich	945	0	26	132	63	221	83	95	256	171	87	32	724	weiblich		
%	12,5	0,0	2,8	14,0	6,7	23,4	8,8	10,1	27,1	18,1	9,2	3,4	76,6	%		
TVBZ	59	x	32	191	113	107	89	82	93	68	41	7	52	TVBZ		
insgesamt	7.536	0	151	689	636	1.476	826	900	2.030	1.389	609	306	6.060	insgesamt		
%	100,0	0,0	2,0	9,1	8,4	19,6	11,0	11,9	26,9	18,4	8,1	4,1	80,4	%		
TVBZ	242	x	90	487	569	351	455	389	356	268	145	40	225	TVBZ		
Deutsche														68,3%		
männlich	4.488	0	90	399	421	910	491	434	1.085	904	424	240	3.578	männlich		
%	87,1	0,0	2,0	8,9	9,4	20,3	10,9	9,7	24,2	20,1	9,4	5,3	79,7	%		
TVBZ	348	x	126	640	869	499	670	488	457	396	231	81	323	TVBZ		
weiblich	662	0	22	110	50	182	58	58	156	121	62	25	480	weiblich		
%	12,9	0,0	3,3	16,6	7,6	27,5	8,8	8,8	23,6	18,3	9,4	3,8	72,5	%		
TVBZ	47	x	33	183	104	104	76	65	69	55	33	6	39	TVBZ		
insgesamt	5.150	0	112	509	471	1.092	549	492	1.241	1.025	486	265	4.058	insgesamt		
%	100,0	0,0	2,2	9,9	9,1	21,2	10,7	9,6	24,1	19,9	9,4	5,1	78,8	%		
TVBZ	191	x	80	416	488	305	366	275	268	229	131	36	173	TVBZ		
Nichtdeutsche														31,7 %		
männlich	2.103	0	35	158	152	345	252	371	689	314	98	34	1.758	männlich		
%	88,1	0,0	1,7	7,5	7,2	16,4	12,0	17,6	32,8	14,9	4,7	1,6	83,6	%		
TVBZ	961	x	238	1.588	1.978	1.067	1.614	1.390	1.194	802	392	153	943	TVBZ		
weiblich	283	0	4	22	13	39	25	37	100	50	25	7	244	weiblich		
%	11,9	0,0	1,4	7,8	4,6	13,8	8,8	13,1	35,3	17,7	8,8	2,5	86,2	%		
TVBZ	145	x	29	242	174	129	154	142	205	164	104	36	148	TVBZ		
insgesamt	2.386	0	39	180	165	384	277	408	789	364	123	41	2.002	insgesamt		
%	100,0	0,0	1,6	7,5	6,9	16,1	11,6	17,1	33,1	15,3	5,2	1,7	83,9	%		
TVBZ	576	x	138	945	1.089	614	870	774	740	523	251	98	569	TVBZ		
darunter: Nichtdeutsche (ohne Illegale, Touristen - Durchreisende)														30,8 %		
männlich	2.042	0	35	156	149	340	242	359	672	299	97	33	1.702	männlich		
%	88,0	0,0	1,7	7,6	7,3	16,7	11,9	17,6	32,9	14,6	4,8	1,6	83,3	%		
TVBZ	933	x	238	1.568	1.939	1.052	1.550	1.345	1.165	763	388	148	913	TVBZ		
weiblich	278	0	4	22	13	39	24	36	99	48	25	7	239	weiblich		
%	12,0	0,0	1,4	7,9	4,7	14,0	8,6	12,9	35,6	17,3	9,0	2,5	86,0	%		
TVBZ	142	x	29	242	174	129	148	138	202	158	104	36	145	TVBZ		
insgesamt	2.320	0	39	178	162	379	266	395	771	347	122	40	1.941	insgesamt		
%	100,0	0,0	1,7	7,7	7,0	16,3	11,5	17,0	33,2	15,0	5,3	1,7	83,7	%		
TVBZ	560	x	138	934	1.069	606	835	749	723	499	248	96	552	TVBZ		

F) Opfer nach Altersgruppen und Geschlecht

Merkmal	Insgesamt	davon bei			
		vollendeter Straftat		versuchter Straftat	
		absolut	%	absolut	%
	1	2	3	4	5
Insgesamt					
männlich	6.507	6.507	100,0	0	0,0
weiblich	5.148	5.148	100,0	0	0,0
unter 6 Jahre					
männlich	47	47	100,0	0	0,0
weiblich	60	60	100,0	0	0,0
6 bis unter 14 Jahre					
männlich	281	281	100,0	0	0,0
weiblich	194	194	100,0	0	0,0
14 bis unter 18 Jahre					
männlich	481	481	100,0	0	0,0
weiblich	412	412	100,0	0	0,0
18 bis unter 21 Jahre					
männlich	443	443	100,0	0	0,0
weiblich	388	388	100,0	0	0,0
21 bis unter 60 Jahre					
männlich	4.910	4.910	100,0	0	0,0
weiblich	3.855	3.855	100,0	0	0,0
60 und mehr Jahre					
männlich	345	345	100,0	0	0,0
weiblich	239	239	100,0	0	0,0

Opfer nach Altersgruppen

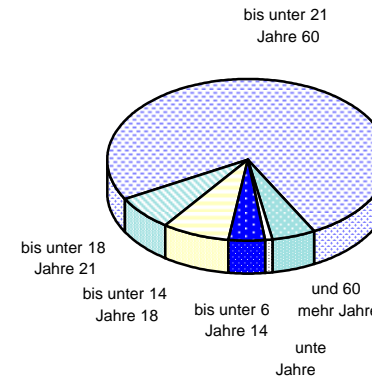

Opfer nach der Beziehung zum Tatverdächtigen

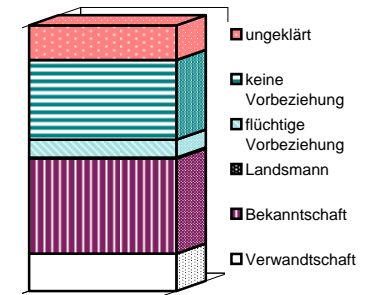

Einzeldaten siehe Tabellen F und G

G) Opfer nach der Beziehung zum Tatverdächtigen

Merkmal	Insgesamt	davon bei			
		vollendeter Straftat		versuchter Straftat	
		absolut	%	absolut	%
	1	2	3	4	5
Verwandtschaft					
männlich	413	413	100,0	0	0,0
weiblich	1.229	1.229	100,0	0	0,0
Bekanntschaft					
männlich	1.842	1.842	100,0	0	0,0
weiblich	2.328	2.328	100,0	0	0,0
Landsmann					
männlich	30	30	100,0	0	0,0
weiblich	7	7	100,0	0	0,0
flüchtige Vorbeziehung					
männlich	510	510	100,0	0	0,0
weiblich	278	278	100,0	0	0,0
keine Vorbeziehung					
männlich	2.598	2.598	100,0	0	0,0
weiblich	910	910	100,0	0	0,0
ungeklärt					
männlich	1.114	1.114	100,0	0	0,0
weiblich	396	396	100,0	0	0,0

Erfasste und aufgeklärte Straftaten - nach Kalenderjahren -

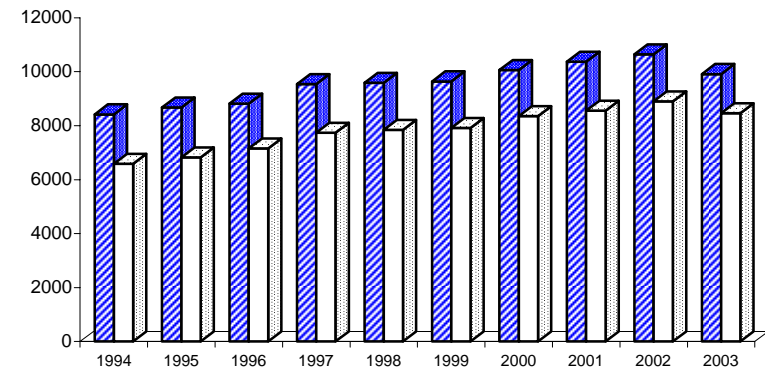

■ Erfasste Fälle □ aufgeklärte Fälle

Einzeldaten siehe Tabelle B

A) Straftaten

Merkmal	Insgesamt		Veränderung zum Vorjahr	
	absolut	%	absolut	%
	1	2	3	4
Erfaßte Fälle				
Insgesamt	9	100,0	-8	-47,1
darunter:				
- versuchte Fälle	2	22,2	2	0,0
- aufgeklärte Fälle	8	88,9	-7	-46,7
- mit Schußwaffe				
- gedroht	1	11,1	-5	-83,3
- geschossen	0	0,0	0	0,0
Aufgeklärte Fälle				
Insgesamt	8	100,0	-7	-46,7
darunter begangen:				
- von allein handelnden Tatverdächtigen	1	12,5	-2	-66,7
- von bereits in Erscheinung getretenen Tatverdächtigen	6	75,0	-5	-45,5
- von Konsumenten harter Drogen	0	0,0	-1	-100,0
- von Tatverdächtigen unter Alkoholeinfluß	0	0,0	-2	-100,0
- unter Mittführung einer Schußwaffe	1	12,5	-5	-83,3

B) Erfasste Fälle, Versuche und aufgeklärte Fälle nach Kalenderjahren

Jahr	Erfaßte Fälle	Anteil an allen Straftaten %	Veränderung zum Vorjahr (von Sp. 1)		Versuche		Aufgeklärte Fälle		Häufigkeitszahl
			absolut		absolut		absolut		
			3	4	5	6	7	8	
1994	11	0,0	8	266,7	5	45,5	7	63,6	0,3
1995	3	0,0	-8	-72,7	0	0,0	3	100,0	0,1
1996	5	0,0	2	66,7	0	0,0	5	100,0	0,1
1997	5	0,0	0	0,0	2	40,0	5	100,0	0,1
1998	17	0,0	12	240,0	1	5,9	15	88,2	0,5
1999	9	0,0	-8	-47,1	1	11,1	7	77,8	0,3
2000	9	0,0	0	0,0	2	22,2	6	66,7	0,3
2001	8	0,0	-1	-11,1	0	0,0	6	75,0	0,2
2002	17	0,0	9	112,5	0	0,0	15	88,2	0,5
2003	9	0,0	-8	-47,1	2	22,2	8	88,9	0,3

C) Tatverdächtige nach Altersgruppen und Geschlecht

Geschlecht	Insgesamt	Kinder		Jugendl.	Heranw.	Erwachsene
		im Alter				
		unter 8 Jahre	von ... bis unter ... Jahre		18 - 21	21 und mehr Jahre
	1	2	3	4	5	6
Alle Staatsangehörigkeiten						
männlich	14	0	0	0	0	14
%	93,3	0,0	0,0	0,0	0,0	100,0
TVBZ	1	x	0	0	0	1
weiblich	1	0	0	0	0	1
%	6,7	0,0	0,0	0,0	0,0	100,0
TVBZ	0	x	0	0	0	0
insgesamt	15	0	0	0	0	15
%	100,0	0,0	0,0	0,0	0,0	100,0
TVBZ	0	x	0	0	0	1
darunter:						
Nicht-deutsche	12	0	0	0	0	12

F) Opfer nach Geschlecht

Merkmal	Insgesamt	davon bei			
		vollendeter Straftat		versuchter Straftat	
		absolut	%	absolut	%
	1	2	3	4	5
Insgesamt					
männlich	8	6	75,0	2	25,0
weiblich	4	4	100,0	0	0,0

H) Schadenshöhen (Wert des erlangten Gutes)

Merkmal	Absolut	%
	1	2
Schadenssumme in EUR	3.318.985	
Veränderung zum Vorjahr	3.310.146	37449,3
Anteil am Gesamtschaden in %		0,3

Noch: Erpresserischer Menschenraub (§ 239a StGB)
- in Verbindung mit Raubüberfall auf Geldinstitute, Postfilialen und -agenturen

Berlin 2003

2331

A) Straftaten

Merkmal	Insgesamt		Veränderung zum Vorjahr	
	absolut	%	absolut	%
	1	2	3	4
Erfasste Fälle				
Insgesamt	0	0,0	-1	-100,0
darunter:				
- versuchte Fälle	0	0,0	0	0,0
- aufgeklärte Fälle	0	0,0	-1	-100,0
- mit Schußwaffe				
- gedroht	0	0,0	-1	-100,0
- geschossen	0	0,0	0	0,0
Aufgeklärte Fälle				
Insgesamt	0	0,0	-1	-100,0
darunter begangen:				
- von allein handelnden Tatverdächtigen	0	0,0	0	0,0
- von bereits in Erscheinung getretenen Tatverdächtigen	0	0,0	-1	-100,0
- von Konsumenten harter Drogen	0	0,0	0	0,0
- von Tatverdächtigen unter Alkoholeinfluß	0	0,0	0	0,0
- unter Mittführung einer Schußwaffe	0	0,0	0	0,0

B) Erfasste Fälle, Versuche und aufgeklärte Fälle nach Kalenderjahren

Jahr	Erfasste Fälle	Anteil an allen Straftaten %	Veränderung zum Vorjahr (von Sp. 1)		Versuche		Aufgeklärte Fälle		Häufigkeitszahl
			absolut	%	absolut	%	absolut	%	
1	2	3	4	5	6	7	8	9	
1994	1	0,0	1	0,0	1	100,0	1	100,0	0,0
1995	0	0,0	-1	-100,0	1	0,0	0	0,0	0,0
1996	0	0,0	0	0,0	0	0,0	0	0,0	0,0
1997	0	0,0	0	0,0	0	0,0	0	0,0	0,0
1998	0	0,0	0	0,0	0	0,0	0	0,0	0,0
1999	0	0,0	0	0,0	0	0,0	0	0,0	0,0
2000	1	0,0	1	0,0	1	100,0	1	100,0	0,0
2001	0	0,0	-1	-100,0	0	0,0	0	0,0	0,0
2002	1	0,0	1	0,0	0	0,0	1	100,0	0,0
2003	0	0,0	-1	-100,0	0	0,0	0	0,0	0,0

C) Tatverdächtige nach Altersgruppen und Geschlecht

Geschlecht	Insgesamt	Kinder		Jugendl.	Heranw.	Erwachsene
		unter 8 Jahre	im Alter von ... bis unter ... Jahre			21 und mehr Jahre
			8 - 14	14 - 18	18 - 21	
1	2	3	4	5	6	
Alle Staatsangehörigkeiten						
männlich	0	0	0	0	0	0
%	0,0	0,0	0,0	0,0	0,0	0,0
TVBZ	0	x	0	0	0	0
weiblich	0	0	0	0	0	0
%	0,0	0,0	0,0	0,0	0,0	0,0
TVBZ	0	x	0	0	0	0
insgesamt	0	0	0	0	0	0
%	0,0	0,0	0,0	0,0	0,0	0,0
TVBZ	0	x	0	0	0	0
darunter: Nicht-deutsche	0	0	0	0	0	0

F) Opfer nach Geschlecht

Merkmal	Insgesamt	davon bei			
		vollendeter Straftat		versuchter Straftat	
		absolut	%	absolut	%
1	2	3	4	5	
Insgesamt					
männlich	0	0	0,0	0	0,0
weiblich	0	0	0,0	0	0,0

H) Schadenshöhen (Wert des erlangten Gutes)

Merkmal	Absolut	%
	1	2
Schadenssumme in EUR	0	
Veränderung zum Vorjahr	-1	-100,0
Anteil am Gesamtschaden in %		0,0

A) Straftaten

Merkmal	Insgesamt		Veränderung zum Vorjahr	
	absolut	%	absolut	%
	1	2	3	4
Erfasste Fälle				
Insgesamt	5	100,0	-1	-16,7
darunter:				
- versuchte Fälle	0	0,0	-1	-100,0
- aufgeklärte Fälle	5	100,0	0	0,0
- mit Schußwaffe				
- gedroht	2	40,0	-1	-33,3
- geschossen	1	20,0	1	0,0
Aufgeklärte Fälle				
Insgesamt	5	100,0	0	0,0
darunter begangen:				
- von allein handelnden Tatverdächtigen	3	60,0	0	0,0
- von bereits in Erscheinung getretenen Tatverdächtigen	3	60,0	1	50,0
- von Konsumenten harter Drogen	0	0,0	0	0,0
- von Tatverdächtigen unter Alkoholeinfluß	2	40,0	0	0,0
- unter Mittführung einer Schußwaffe	3	60,0	1	50,0

B) Erfasste Fälle, Versuche und aufgeklärte Fälle nach Kalenderjahren

Jahr	Erfasste Fälle	Anteil an allen Straftaten %	Veränderung zum Vorjahr (von Sp. 1)		Versuche		Aufgeklärte Fälle		Häufigkeitszahl
			absolut	%	absolut	%	absolut	%	
1	2	3	4	5	6	7	8	9	
1994	3	0,0	2	200,0	0	0,0	3	100,0	0,1
1995	5	0,0	2	66,7	0	0,0	5	100,0	0,1
1996	6	0,0	1	20,0	2	33,3	6	100,0	0,2
1997	2	0,0	-4	-66,7	0	0,0	2	100,0	0,1
1998	4	0,0	2	100,0	0	0,0	3	75,0	0,1
1999	5	0,0	1	25,0	0	0,0	5	100,0	0,1
2000	2	0,0	-3	-60,0	0	0,0	2	100,0	0,1
2001	8	0,0	6	300,0	0	0,0	7	87,5	0,2
2002	6	0,0	-2	-25,0	1	16,7	5	83,3	0,2
2003	5	0,0	-1	-16,7	0	0,0	5	100,0	0,1

C) Tatverdächtige nach Altersgruppen und Geschlecht

Geschlecht	Insgesamt	Kinder		Jugendl.	Heranw.	Erwachsene
		unter 8 Jahre	im Alter von ... bis unter ... Jahre			21 und mehr Jahre
			8 - 14	14 - 18	18 - 21	
1	2	3	4	5	6	
Alle Staatsangehörigkeiten						
männlich	14	0	0	0	0	14
%	82,4	0,0	0,0	0,0	0,0	100,0
TVBZ	1	x	0	0	0	1
weiblich	3	0	0	1	0	2
%	17,6	0,0	0,0	33,3	0,0	66,7
TVBZ	0	x	0	1	0	0
insgesamt	17	0	0	1	0	16
%	100,0	0,0	0,0	5,9	0,0	94,1
TVBZ	1	x	0	1	0	1
darunter:						
Nicht-deutsche	12	0	0	1	0	11

F) Opfer nach Geschlecht

Merkmal	Insgesamt	davon bei			
		vollendeter Straftat		versuchter Straftat	
		absolut	%	absolut	%
1	2	3	4	5	
Insgesamt					
männlich	7	7	100,0	0	0,0
weiblich	3	3	100,0	0	0,0

H) Schadenshöhen (Wert des erlangten Gutes)

Merkmal	Absolut	%
	1	2
Schadenssumme in EUR	5	
Veränderung zum Vorjahr	-2.679	-99,8
Anteil am Gesamtschaden in %		0,0

Noch: Geiselnahme (§ 239b StGB)
 - in Verbindung mit Raubüberfall auf Geldinstitute, Postfilialen und -agenturen

Berlin 2003

2341

A) Straftaten

Merkmal	Insgesamt		Veränderung zum Vorjahr	
	absolut	%	absolut	%
	1	2	3	4
Erfasste Fälle				
Insgesamt	0	0,0	-1	-100,0
darunter:				
- versuchte Fälle	0	0,0	0	0,0
- aufgeklärte Fälle	0	0,0	0	0,0
- mit Schußwaffe				
- gedroht	0	0,0	-1	-100,0
- geschossen	0	0,0	0	0,0
Aufgeklärte Fälle				
Insgesamt	0	0,0	0	0,0
darunter begangen:				
- von allein handelnden Tatverdächtigen	0	0,0	0	0,0
- von bereits in Erscheinung getretenen Tatverdächtigen	0	0,0	0	0,0
- von Konsumenten harter Drogen	0	0,0	0	0,0
- von Tatverdächtigen unter Alkoholeinfluß	0	0,0	0	0,0
- unter Mittführung einer Schußwaffe	0	0,0	0	0,0

B) Erfasste Fälle, Versuche und aufgeklärte Fälle nach Kalenderjahren

Jahr	Erfasste Fälle	Anteil an allen Straftaten %	Veränderung zum Vorjahr (von Sp. 1)		Versuche		Aufgeklärte Fälle		Häufigkeitszahl
			Veränderung zum Vorjahr (von Sp. 1)		Versuche		Aufgeklärte Fälle		
			absolut	%	absolut	%	absolut	%	
1	2	3	4	5	6	7	8	9	
1994	0	0,0	0	0,0	0	0,0	0	0,0	0,0
1995	0	0,0	0	0,0	0	0,0	0	0,0	0,0
1996	1	0,0	1	0,0	0	0,0	1	100,0	0,0
1997	0	0,0	-1	-100,0	0	0,0	0	0,0	0,0
1998	1	0,0	1	0,0	0	0,0	0	0,0	0,0
1999	0	0,0	-1	-100,0	0	0,0	0	0,0	0,0
2000	0	0,0	0	0,0	0	0,0	0	0,0	0,0
2001	0	0,0	0	0,0	0	0,0	0	0,0	0,0
2002	1	0,0	1	0,0	0	0,0	0	0,0	0,0
2003	0	0,0	-1	-100,0	0	0,0	0	0,0	0,0

C) Tatverdächtige nach Altersgruppen und Geschlecht

Geschlecht	Insgesamt	Kinder		Jugendl.	Heranw.	Erwachsene
		im Alter von ... bis unter ... Jahre				
		unter 8 Jahre	8 - 14	14 - 18	18 - 21	21 und mehr Jahre
	1	2	3	4	5	6
Alle Staatsangehörigkeiten						
männlich	0	0	0	0	0	0
%	0,0	0,0	0,0	0,0	0,0	0,0
TVBZ	0	x	0	0	0	0
weiblich	0	0	0	0	0	0
%	0,0	0,0	0,0	0,0	0,0	0,0
TVBZ	0	x	0	0	0	0
insgesamt	0	0	0	0	0	0
%	0,0	0,0	0,0	0,0	0,0	0,0
TVBZ	0	x	0	0	0	0
darunter:						
Nicht-deutsche	0	0	0	0	0	0

F) Opfer nach Geschlecht

Merkmal	Insgesamt	davon bei			
		vollendeter Straftat		versuchter Straftat	
		absolut	%	absolut	%
	1	2	3	4	5
Insgesamt					
männlich	0	0	0,0	0	0,0
weiblich	0	0	0,0	0	0,0

H) Schadenshöhen (Wert des erlangten Gutes)

Merkmal	Absolut	%
	1	2
Schadenssumme in EUR	0	
Veränderung zum Vorjahr	0	0,0
Anteil am Gesamtschaden in %		0,0

Noch: Geiselnahme (§ 239b StGB)
- in Verbindung mit Raubüberfall auf sonstige Zahlstellen und Geschäfte

Berlin 2003

2342

A) Straftaten

Merkmal	Insgesamt		Veränderung zum Vorjahr	
	absolut	%	absolut	%
	1	2	3	4
Erfasste Fälle				
Insgesamt	0	0,0	0	0,0
darunter:				
- versuchte Fälle	0	0,0	0	0,0
- aufgeklärte Fälle	0	0,0	0	0,0
- mit Schußwaffe				
- gedroht	0	0,0	0	0,0
- geschossen	0	0,0	0	0,0
Aufgeklärte Fälle				
Insgesamt	0	0,0	0	0,0
darunter begangen:				
- von allein handelnden Tatverdächtigen	0	0,0	0	0,0
- von bereits in Erscheinung getretenen Tatverdächtigen	0	0,0	0	0,0
- von Konsumenten harter Drogen	0	0,0	0	0,0
- von Tatverdächtigen unter Alkoholeinfluß	0	0,0	0	0,0
- unter Mittführung einer Schußwaffe	0	0,0	0	0,0

B) Erfasste Fälle, Versuche und aufgeklärte Fälle nach Kalenderjahren

Jahr	Erfasste Fälle	Anteil an allen Straftaten %	Veränderung zum Vorjahr (von Sp. 1)		Versuche		Aufgeklärte Fälle		Häufigkeitszahl
			absolut	%	absolut	%	absolut	%	
1	2	3	4	5	6	7	8	9	
1994	0	0,0	0	0,0	0	0,0	0	0,0	0,0
1995	0	0,0	0	0,0	0	0,0	0	0,0	0,0
1996	0	0,0	0	0,0	0	0,0	0	0,0	0,0
1997	0	0,0	0	0,0	0	0,0	0	0,0	0,0
1998	0	0,0	0	0,0	0	0,0	0	0,0	0,0
1999	0	0,0	0	0,0	0	0,0	0	0,0	0,0
2000	1	0,0	1	0,0	0	0,0	1	100,0	0,0
2001	0	0,0	-1	-100,0	0	0,0	0	0,0	0,0
2002	0	0,0	0	0,0	0	0,0	0	0,0	0,0
2003	0	0,0	0	0,0	0	0,0	0	0,0	0,0

C) Tatverdächtige nach Altersgruppen und Geschlecht

Geschlecht	Insgesamt	Kinder		Jugendl.	Heranw.	Erwachsene
		unter 8 Jahre	im Alter von ... bis unter ... Jahre			21 und mehr Jahre
			8 - 14	14 - 18	18 - 21	
1	2	3	4	5	6	
Alle Staatsangehörigkeiten						
männlich	0	0	0	0	0	0
%	0,0	0,0	0,0	0,0	0,0	0,0
TVBZ	0	x	0	0	0	0
weiblich	0	0	0	0	0	0
%	0,0	0,0	0,0	0,0	0,0	0,0
TVBZ	0	x	0	0	0	0
insgesamt	0	0	0	0	0	0
%	0,0	0,0	0,0	0,0	0,0	0,0
TVBZ	0	x	0	0	0	0
darunter:						
Nicht-deutsche	0	0	0	0	0	0

F) Opfer nach Geschlecht

Merkmal	Insgesamt	davon bei			
		vollendeter Straftat		versuchter Straftat	
		absolut	%	absolut	%
1	2	3	4	5	
Insgesamt					
männlich	0	0	0,0	0	0,0
weiblich	0	0	0,0	0	0,0

H) Schadenshöhen (Wert des erlangten Gutes)

Merkmal	Absolut	%
	1	2
Schadenssumme in EUR	0	
Veränderung zum Vorjahr	0	0,0
Anteil am Gesamtschaden in %		0,0

A) Straftaten

Merkmal	Insgesamt		Veränderung zum Vorjahr	
	absolut	%	absolut	%
	1	2	3	4
Erfasste Fälle				
Insgesamt	0	0,0	0	0,0
darunter:				
- versuchte Fälle	0	0,0	0	0,0
- aufgeklärte Fälle	0	0,0	0	0,0
- mit Schußwaffe				
- gedroht	0	0,0	0	0,0
- geschossen	0	0,0	0	0,0
Aufgeklärte Fälle				
Insgesamt	0	0,0	0	0,0
darunter begangen:				
- von allein handelnden Tatverdächtigen	0	0,0	0	0,0
- von bereits in Erscheinung getretenen Tatverdächtigen	0	0,0	0	0,0
- von Konsumenten harter Drogen	0	0,0	0	0,0
- von Tatverdächtigen unter Alkoholeinfluß	0	0,0	0	0,0
- unter Mitführung einer Schußwaffe	0	0,0	0	0,0

B) Erfasste Fälle, Versuche und aufgeklärte Fälle nach Kalenderjahren

Jahr	Erfasste Fälle	Anteil an allen Straftaten %	Veränderung zum Vorjahr (von Sp. 1)		Versuche		Aufgeklärte Fälle		Häufigkeitszahl
			absolut	%	absolut	%	absolut	%	
1	2	3	4	5	6	7	8	9	
1994	0	0,0	0	0,0	0	0,0	0	0,0	0,0
1995	1	0,0	1	0,0	0	0,0	0	0,0	0,0
1996	0	0,0	-1	-100,0	0	0,0	0	0,0	0,0
1997	1	0,0	1	0,0	0	0,0	1	100,0	0,0
1998	0	0,0	-1	-100,0	0	0,0	0	0,0	0,0
1999	1	0,0	1	0,0	0	0,0	1	100,0	0,0
2000	0	0,0	-1	-100,0	0	0,0	0	0,0	0,0
2001	1	0,0	1	0,0	0	0,0	1	100,0	0,0
2002	0	0,0	-1	-100,0	0	0,0	0	0,0	0,0
2003	0	0,0	0	0,0	0	0,0	0	0,0	0,0

C) Tatverdächtige nach Altersgruppen und Geschlecht

Geschlecht	Insgesamt	Kinder		Jugendl.	Heranw.	Erwachsene
		unter 8 Jahre	im Alter von ... bis unter ... Jahre			21 und mehr Jahre
			8 - 14	14 - 18	18 - 21	
1	2	3	4	5	6	
Alle Staatsangehörigkeiten						
männlich	0	0	0	0	0	0
%	0,0	0,0	0,0	0,0	0,0	0,0
TVBZ	0	x	0	0	0	0
weiblich	0	0	0	0	0	0
%	0,0	0,0	0,0	0,0	0,0	0,0
TVBZ	0	x	0	0	0	0
insgesamt		0	0	0	0	0
%	0,0	0,0	0,0	0,0	0,0	0,0
TVBZ	0	x	0	0	0	0
darunter:						
Nicht-deutsche	0	0	0	0	0	0

Erfasste und aufgeklärte Straftaten - nach Kalenderjahren -

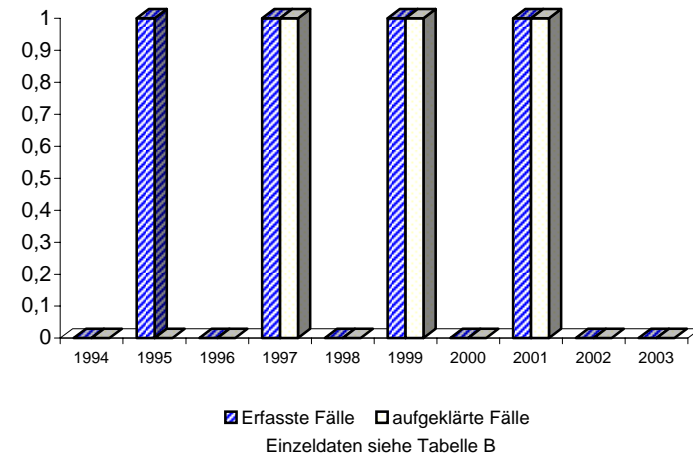

A) Straftaten

Merkmal	Insgesamt		Veränderung zum Vorjahr	
	absolut	%	absolut	%
	1	2	3	4
Erfasste Fälle				
Insgesamt	123.099	100,0	1.678	1,4
darunter:				
- versuchte Fälle	2.198	1,8	-46	-2,0
- aufgeklärte Fälle	47.491	38,6	-1.638	-3,3
- mit Schußwaffe				
- gedroht	0	0,0	0	0,0
- geschossen	0	0,0	0	0,0
Aufgeklärte Fälle				
Insgesamt	47.491	100,0	-1.638	-3,3
darunter begangen:				
- von allein handelnden Tatverdächtigen	40.722	85,7	-1.010	-2,4
- von bereits in Erscheinung getretenen Tatverdächtigen	31.241	65,8	-58	-0,2
- von Konsumenten harter Drogen	3.807	8,0	811	27,1
- von Tatverdächtigen unter Alkoholeinfluß	3.064	6,5	199	6,9
- unter Mitführung einer Schußwaffe	0	0,0	0	0,0

B) Erfasste Fälle, Versuche und aufgeklärte Fälle nach Kalenderjahren

Jahr	Erfasste Fälle	Anteil an allen Straftaten %	Veränderung zum Vorjahr (von Sp. 1)		Versuche		Aufgeklärte Fälle		Häufigkeitszahl
			absolut	%	absolut	%	absolut	%	
			3	4	5	6	7	8	
1994	123.882	22,5	-2.734	-2,2	1.940	1,6	53.186	42,9	3.564,5
1995	136.209	23,5	12.327	10,0	2.246	1,6	54.957	40,3	3.923,1
1996	141.765	23,9	5.556	4,1	2.484	1,8	58.619	41,3	4.083,8
1997	139.063	23,5	-2.702	-1,9	2.586	1,9	59.320	42,7	4.020,6
1998	127.008	21,7	-12.055	-8,7	2.354	1,9	55.404	43,6	3.707,4
1999	125.289	21,9	-1.719	-1,4	2.225	1,8	50.740	40,5	3.686,2
2000	121.776	21,9	-3.513	-2,8	2.316	1,9	46.966	38,6	3.595,7
2001	120.508	21,1	-1.268	-1,0	2.292	1,9	45.648	37,9	3.563,0
2002	121.421	20,8	913	0,8	2.244	1,8	49.129	40,5	3.583,4
2003	123.099	21,8	1.678	1,4	2.198	1,8	47.491	38,6	3.628,6

D) Sonstige Angaben zum Tatverdächtigen

Merkmal		Insgesamt		Veränderung zum Vorjahr	
		absolut	%	absolut	%
		1	2	3	4
Tatverdächtige	männl.	24.695	65,6	-414	-1,6
	weibl.	12.931	34,4	-1.067	-7,6
	insges.	37.626	100,0	-1.481	-3,8
darunter:					
- alleinhandelnde Tatverdächtige	männl.	19.147	77,5	-426	-2,2
	weibl.	9.801	75,8	-771	-7,3
	insges.	28.948	76,9	-1.197	-4,0
- als Tatverdächtige bereits in Erscheinung getretene Personen	männl.	15.365	62,2	262	1,7
	weibl.	4.998	38,7	-202	-3,9
	insges.	20.363	54,1	60	0,3
- Konsumenten harter Drogen	männl.	1.003	4,1	138	16,0
	weibl.	205	1,6	46	28,9
	insges.	1.208	3,2	184	18,0
- unter Alkohol- einfluß	männl.	2.138	8,7	-24	-1,1
	weibl.	306	2,4	48	18,6
	insges.	2.444	6,5	24	1,0
- Schußwaffe mitgeführt	männl.	0	0,0	0	0,0
	weibl.	0	0,0	0	0,0
	insges.	0	0,0	0	0,0

E) Nichtdeutsche Tatverdächtige nach dem Grund des Aufenthaltes

Grund des Aufenthaltes	Insgesamt		Veränderung zum Vorjahr	
	absolut	%	absolut	%
	1	2	3	4
Insgesamt	9.951	100,0	-447	-4,3
davon:				
- Illegal aufhältlich	400	4,0	-187	-31,9
- Legal aufhältlich	9.551	96,0	-260	-2,7
davon:				
- Tourist / Durchreisender	1.568	16,4	-299	-16,0
- Student / Schüler	794	8,3	21	2,7
- Arbeitnehmer	255	2,7	-26	-9,3
- Gewerbetreibender	23	0,2	2	9,5
- Asylbewerber	917	9,6	-201	-18,0
- Sonstige	5.994	62,8	243	4,2

C) Tatverdächtige nach Altersgruppen, Geschlecht und Staatsangehörigkeit (Tatverdächtigenbelastung)

Geschlecht	Insgesamt	Kinder			Jugendliche		Heranwachs.	Erwachsene						Geschlecht
		unter 8 Jahre	im Alter von ... bis unter ... Jahre			8 bis unter 21 Jahre	im Alter von ... bis unter ... Jahre				60 und mehr Jahre	21 und mehr Jahre		
			8 - 14	14 - 18	18 - 21		21 - 25	25 - 30	30 - 40	40 - 50			50 - 60	
1	2	3	4	5	6	7	8	9	10	11	12	13		
Alle Staatsangehörigkeiten													100,0 %	
männlich	24.695	108	2.170	3.559	2.416	8.145	2.689	2.353	4.296	3.285	1.955	1.864	16.442	männlich
%	65,6	0,4	8,8	14,4	9,8	33,0	10,9	9,5	17,4	13,3	7,9	7,5	66,6	%
TVBZ	1.630	x	2.512	4.921	4.305	3.792	3.025	2.036	1.455	1.229	938	586	1.271	TVBZ
weiblich	12.931	50	1.525	2.478	977	4.980	1.020	900	1.716	1.500	1.185	1.580	7.901	weiblich
%	34,4	0,4	11,8	19,2	7,6	38,5	7,9	7,0	13,3	11,6	9,2	12,2	61,1	%
TVBZ	803	x	1.875	3.588	1.756	2.417	1.100	777	624	598	556	350	565	TVBZ
insgesamt	37.626	158	3.695	6.037	3.393	13.125	3.709	3.253	6.012	4.785	3.140	3.444	24.343	insgesamt
%	100,0	0,4	9,8	16,0	9,0	34,9	9,9	8,6	16,0	12,7	8,3	9,2	64,7	%
TVBZ	1.204	x	2.203	4.270	3.036	3.119	2.042	1.406	1.054	924	745	448	904	TVBZ
Deutsche													73,6%	
männlich	17.843	75	1.693	2.499	1.578	5.770	1.720	1.293	2.919	2.644	1.690	1.732	11.998	männlich
%	64,5	0,4	9,5	14,0	8,8	32,3	9,6	7,2	16,4	14,8	9,5	9,7	67,2	%
TVBZ	1.378	x	2.362	4.007	3.258	3.162	2.347	1.455	1.228	1.159	922	586	1.084	TVBZ
weiblich	9.832	31	1.231	2.024	691	3.946	629	497	1.121	1.122	996	1.490	5.855	weiblich
%	35,5	0,3	12,5	20,6	7,0	40,1	6,4	5,1	11,4	11,4	10,1	15,2	59,6	%
TVBZ	695	x	1.819	3.376	1.435	2.245	822	554	495	509	527	345	475	TVBZ
insgesamt	27.675	106	2.924	4.523	2.269	9.716	2.349	1.790	4.040	3.766	2.686	3.222	17.853	insgesamt
%	100,0	0,4	10,6	16,3	8,2	35,1	8,5	6,5	14,6	13,6	9,7	11,6	64,5	%
TVBZ	1.022	x	2.098	3.697	2.349	2.712	1.568	1.002	871	840	722	443	763	TVBZ
Nichtdeutsche													26,4 %	
männlich	6.852	33	477	1.060	838	2.375	969	1.060	1.377	641	265	132	4.444	männlich
%	68,9	0,5	7,0	15,5	12,2	34,7	14,1	15,5	20,1	9,4	3,9	1,9	64,9	%
TVBZ	3.117	x	3.247	10.651	10.907	7.347	6.206	3.971	2.387	1.637	1.060	592	2.383	TVBZ
weiblich	3.099	19	294	454	286	1.034	391	403	595	378	189	90	2.046	weiblich
%	31,1	0,6	9,5	14,6	9,2	33,4	12,6	13,0	19,2	12,2	6,1	2,9	66,0	%
TVBZ	1.576	x	2.154	4.990	3.828	3.422	2.408	1.548	1.217	1.243	785	460	1.238	TVBZ
insgesamt	9.951	52	771	1.514	1.124	3.409	1.360	1.463	1.972	1.019	454	222	6.490	insgesamt
%	100,0	0,5	7,7	15,2	11,3	34,3	13,7	14,7	19,8	10,2	4,6	2,2	65,2	%
TVBZ	2.390	x	2.720	7.948	7.417	5.450	4.270	2.775	1.850	1.464	925	530	1.845	TVBZ
darunter: Nichtdeutsche (ohne Illegale, Touristen - Durchreisende)													21,2 %	
männlich	5.490	32	472	965	628	2.065	649	798	1.104	509	212	121	3.393	männlich
%	68,8	0,6	8,6	17,6	11,4	37,6	11,8	14,5	20,1	9,3	3,9	2,2	61,8	%
TVBZ	2.495	x	3.213	9.697	8.174	6.388	4.157	2.989	1.914	1.300	848	543	1.820	TVBZ
weiblich	2.493	16	285	398	199	882	276	314	477	299	153	76	1.595	weiblich
%	31,2	0,6	11,4	16,0	8,0	35,4	11,1	12,6	19,1	12,0	6,1	3,0	64,0	%
TVBZ	1.267	x	2.088	4.375	2.664	2.919	1.700	1.206	976	983	635	388	965	TVBZ
insgesamt	7.983	48	757	1.363	827	2.947	925	1.112	1.581	808	365	197	4.988	insgesamt
%	100,0	0,6	9,5	17,1	10,4	36,9	11,6	13,9	19,8	10,1	4,6	2,5	62,5	%
TVBZ	1.915	x	2.671	7.155	5.457	4.712	2.904	2.109	1.483	1.161	743	471	1.418	TVBZ

Berlin 2003

3000

H) Straftaten nach der Schadenshöhe (Wert des erlangten Gutes)

Schadensgruppe	Zahl der Fälle	
	absolut	%
Schadenssumme	1	2
bis unter 15 EUR	27.781	23,0
15 bis unter 50 EUR	21.373	17,7
50 bis unter 250 EUR	43.862	36,3
250 bis unter 500 EUR	14.062	11,6
500 bis unter 2.500 EUR	11.549	9,6
2.500 bis unter 5.000 EUR	1.269	1,0
5.000 bis unter 25.000 EUR	847	0,7
25.000 bis unter 50.000 EUR	95	0,1
50.000 und mehr	63	0,1

Schadenssumme in EUR	45.534.719	
Veränderung zum Vorjahr	-9.687.578	-17,5
Anteil am Gesamtschaden in %		3,5

Deutsche und Nichtdeutsche Tatverdächtige nach Altersgruppen (%)

Die Proportionen der Säulen entsprechen den unterschiedlichen Summen jeder Wertserie

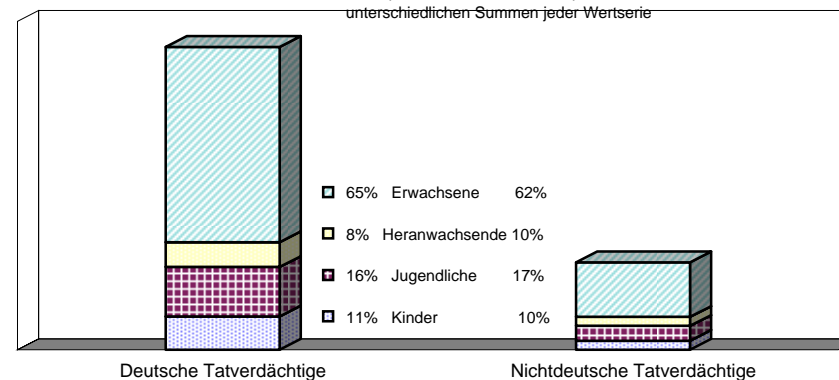

Nichtdeutsche ohne Illegale, Touristen/Durchreisende
Einzeldaten siehe Tabelle C

Erfasste und aufgeklärte Straftaten - nach Kalenderjahren -

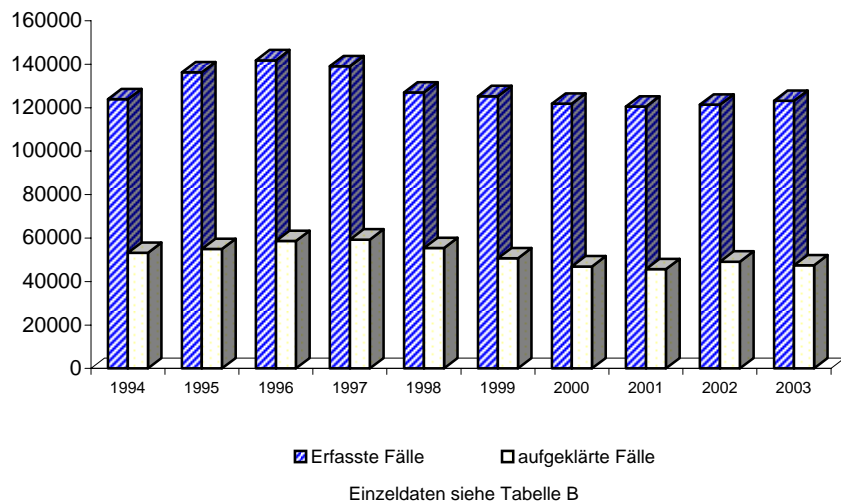

Tatverdäigtenbelastung nach Altersgruppen

TVBZ

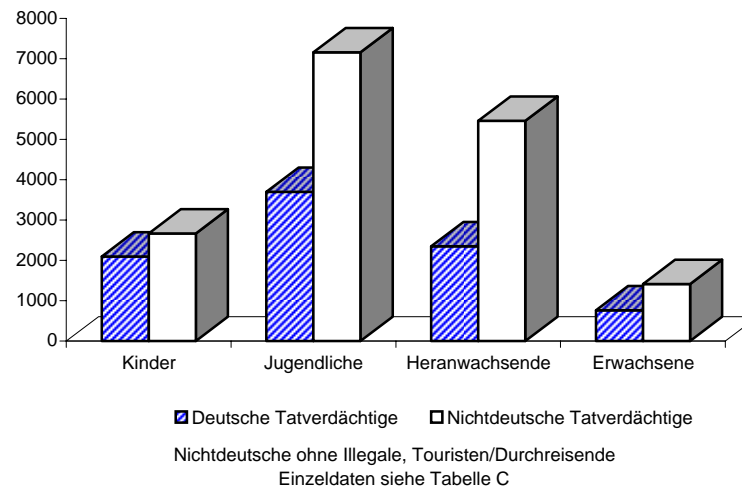

A) Straftaten

Merkmal	Insgesamt		Veränderung zum Vorjahr	
	absolut	%	absolut	%
	1	2	3	4
Erfasste Fälle				
Insgesamt	149	100,0	-34	-18,6
darunter:				
- versuchte Fälle	3	2,0	-1	-25,0
- aufgeklärte Fälle	45	30,2	2	4,7
- mit Schußwaffe				
- gedroht	0	0,0	0	0,0
- geschossen	0	0,0	0	0,0
Aufgeklärte Fälle				
Insgesamt	45	100,0	2	4,7
darunter begangen:				
- von allein handelnden Tatverdächtigen	40	88,9	10	33,3
- von bereits in Erscheinung getretenen Tatverdächtigen	36	80,0	-2	-5,3
- von Konsumenten harter Drogen	0	0,0	-1	-100,0
- von Tatverdächtigen unter Alkoholeinfluß	0	0,0	0	0,0
- unter Mitführung einer Schußwaffe	0	0,0	0	0,0

B) Erfasste Fälle, Versuche und aufgeklärte Fälle nach Kalenderjahren

Jahr	Erfasste Fälle	Anteil an allen Straftaten %	Veränderung zum Vorjahr (von Sp. 1)		Versuche		Aufgeklärte Fälle		Häufigkeitszahl
			absolut	%	absolut	%	absolut	%	
1	2	3	4	5	6	7	8	9	
1994	80	0,0	-21	-20,8	1	1,3	14	17,5	2,3
1995	60	0,0	-20	-25,0	2	3,3	9	15,0	1,7
1996	51	0,0	-9	-15,0	0	0,0	14	27,5	1,5
1997	58	0,0	7	13,7	0	0,0	13	22,4	1,7
1998	78	0,0	20	34,5	0	0,0	5	6,4	2,3
1999	88	0,0	10	12,8	2	2,3	15	17,0	2,6
2000	122	0,0	34	38,6	3	2,5	23	18,9	3,6
2001	153	0,0	31	25,4	0	0,0	43	28,1	4,5
2002	183	0,0	30	19,6	4	2,2	43	23,5	5,4
2003	149	0,0	-34	-18,6	3	2,0	45	30,2	4,4

D) Sonstige Angaben zum Tatverdächtigen

Merkmal		Insgesamt		Veränderung zum Vorjahr	
		absolut	%	absolut	%
		1	2	3	4
Tatverdächtige	männl.	24	70,6	-3	-11,1
	weibl.	10	29,4	5	100,0
	insges.	34	100,0	2	6,3
darunter:					
- alleinhandelnde Tatverdächtige	männl.	19	79,2	1	5,6
	weibl.	7	70,0	3	75,0
	insges.	26	76,5	4	18,2
- als Tatverdächtige bereits in Erscheinung getretene Personen	männl.	18	75,0	-5	-21,7
	weibl.	6	60,0	2	50,0
	insges.	24	70,6	-3	-11,1
- Konsumenten harter Drogen	männl.	0	0,0	-1	-100,0
	weibl.	0	0,0	0	0,0
	insges.	0	0,0	-1	-100,0
- unter Alkohol- einfluß	männl.	0	0,0	0	0,0
	weibl.	0	0,0	0	0,0
	insges.	0	0,0	0	0,0
- Schußwaffe mitgeführt	männl.	0	0,0	0	0,0
	weibl.	0	0,0	0	0,0
	insges.	0	0,0	0	0,0

E) Nichtdeutsche Tatverdächtige nach dem Grund des Aufenthaltes

Grund des Aufenthaltes	Insgesamt		Veränderung zum Vorjahr	
	absolut	%	absolut	%
	1	2	3	4
Insgesamt	9	100,0	2	28,6
davon:				
- Illegal aufhältlich	1	11,1	1	0,0
- Legal aufhältlich	8	88,9	1	14,3
davon:				
- Tourist / Durchreisender	2	25,0	2	0,0
- Student / Schüler	0	0,0	0	0,0
- Arbeitnehmer	1	12,5	0	0,0
- Gewerbetreibender	0	0,0	0	0,0
- Asylbewerber	0	0,0	-1	-100,0
- Sonstige	5	62,5	0	0,0

C) Tatverdächtige nach Altersgruppen, Geschlecht und Staatsangehörigkeit (Tatverdächtigenbelastung)

Geschlecht	Insgesamt	Kinder			Jugendliche	Heranwachs.	Erwachsene						Geschlecht	
		unter 8 Jahre	im Alter von ... bis unter ... Jahre			8 bis unter 21 Jahre	im Alter von ... bis unter ... Jahre					60 und mehr Jahre		21 und mehr Jahre
			8 - 14	14 - 18	18 - 21		21 - 25	25 - 30	30 - 40	40 - 50	50 - 60			
1	2	3	4	5	6	7	8	9	10	11	12	13		
Alle Staatsangehörigkeiten														100,0 %
männlich	24	0	0	1	4	5	3	4	6	2	1	3	19	männlich
%	70,6	0,0	0,0	4,2	16,7	20,8	12,5	16,7	25,0	8,3	4,2	12,5	79,2	%
TVBZ	2	x	0	1	7	2	3	3	2	1	0	1	1	TVBZ
weiblich	10	0	1	1	0	2	1	0	4	0	1	2	8	weiblich
%	29,4	0,0	10,0	10,0	0,0	20,0	10,0	0,0	40,0	0,0	10,0	20,0	80,0	%
TVBZ	1	x	1	1	0	1	1	0	1	0	0	0	1	TVBZ
insgesamt	34	0	1	2	4	7	4	4	10	2	2	5	27	insgesamt
%	100,0	0,0	2,9	5,9	11,8	20,6	11,8	11,8	29,4	5,9	5,9	14,7	79,4	%
TVBZ	1	x	1	1	4	2	2	2	2	0	0	1	1	TVBZ
Deutsche														73,5%
männlich	16	0	0	1	3	4	1	2	6	1	0	2	12	männlich
%	64,0	0,0	0,0	6,3	18,8	25,0	6,3	12,5	37,5	6,3	0,0	12,5	75,0	%
TVBZ	1	x	0	2	6	2	1	2	3	0	0	1	1	TVBZ
weiblich	9	0	0	1	0	1	1	0	4	0	1	2	8	weiblich
%	36,0	0,0	0,0	11,1	0,0	11,1	11,1	0,0	44,4	0,0	11,1	22,2	88,9	%
TVBZ	1	x	0	2	0	1	1	0	2	0	1	0	1	TVBZ
insgesamt	25	0	0	2	3	5	2	2	10	1	1	4	20	insgesamt
%	100,0	0,0	0,0	8,0	12,0	20,0	8,0	8,0	40,0	4,0	4,0	16,0	80,0	%
TVBZ	1	x	0	2	3	1	1	1	2	0	0	1	1	TVBZ
Nichtdeutsche														26,5 %
männlich	8	0	0	0	1	1	2	2	0	1	1	1	7	männlich
%	88,9	0,0	0,0	0,0	12,5	12,5	25,0	25,0	0,0	12,5	12,5	12,5	87,5	%
TVBZ	4	x	0	0	13	3	13	7	0	3	4	4	4	TVBZ
weiblich	1	0	1	0	0	1	0	0	0	0	0	0	0	weiblich
%	11,1	0,0	100,0	0,0	0,0	100,0	0,0	0,0	0,0	0,0	0,0	0,0	0,0	%
TVBZ	1	x	7	0	0	3	0	0	0	0	0	0	0	TVBZ
insgesamt	9	0	1	0	1	2	2	2	0	1	1	1	7	insgesamt
%	100,0	0,0	11,1	0,0	11,1	22,2	22,2	22,2	0,0	11,1	11,1	11,1	77,8	%
TVBZ	2	x	4	0	7	3	6	4	0	1	2	2	2	TVBZ
darunter: Nichtdeutsche (ohne Illegale, Touristen - Durchreisende)														17,6 %
männlich	6	0	0	0	1	1	2	1	0	0	1	1	5	männlich
%	100,0	0,0	0,0	0,0	16,7	16,7	33,3	16,7	0,0	0,0	16,7	16,7	83,3	%
TVBZ	3	x	0	0	13	3	13	4	0	0	4	4	3	TVBZ
weiblich	0	0	0	0	0	0	0	0	0	0	0	0	0	weiblich
%	0,0	0,0	0,0	0,0	0,0	0,0	0,0	0,0	0,0	0,0	0,0	0,0	0,0	%
TVBZ	0	x	0	0	0	0	0	0	0	0	0	0	0	TVBZ
insgesamt	6	0	0	0	1	1	2	1	0	0	1	1	5	insgesamt
%	100,0	0,0	0,0	0,0	16,7	16,7	33,3	16,7	0,0	0,0	16,7	16,7	83,3	%
TVBZ	1	x	0	0	7	2	6	2	0	0	2	2	1	TVBZ

H) Straftaten nach der Schadenshöhe (Wert des erlangten Gutes)

Schadensgruppe -- Schadenssumme		Zahl der Fälle		
		absolut 1	%	
			1	2
	bis unter 15 EUR	75	51,4	
15	bis unter 50 EUR	22	15,1	
50	bis unter 250 EUR	28	19,2	
250	bis unter 500 EUR	7	4,8	
500	bis unter 2.500 EUR	12	8,2	
2.500	bis unter 5.000 EUR	2	1,4	
5.000	bis unter 25.000 EUR	0	0,0	
25.000	bis unter 50.000 EUR	0	0,0	
50.000	und mehr	0	0,0	

Schadenssumme in EUR	25.380	
Veränderung zum Vorjahr	-161.465	-86,4
Anteil am Gesamtschaden in %		0,0

**Deutsche und Nichtdeutsche
Tatverdächtige nach Altersgruppen (%)**

Die Proportionen der Säulen entsprechen den unterschiedlichen Summen jeder Wertserie

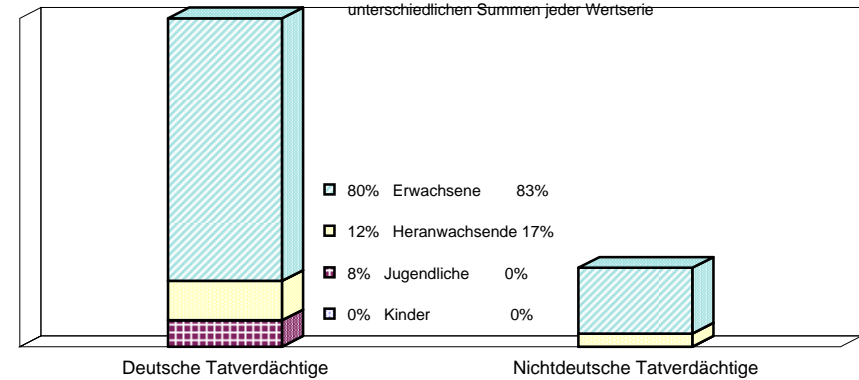

Nichtdeutsche ohne Illegale, Touristen/Durchreisende
 Einzeldaten siehe Tabelle C

**Erfasste und aufgeklärte Straftaten
- nach Kalenderjahren -**

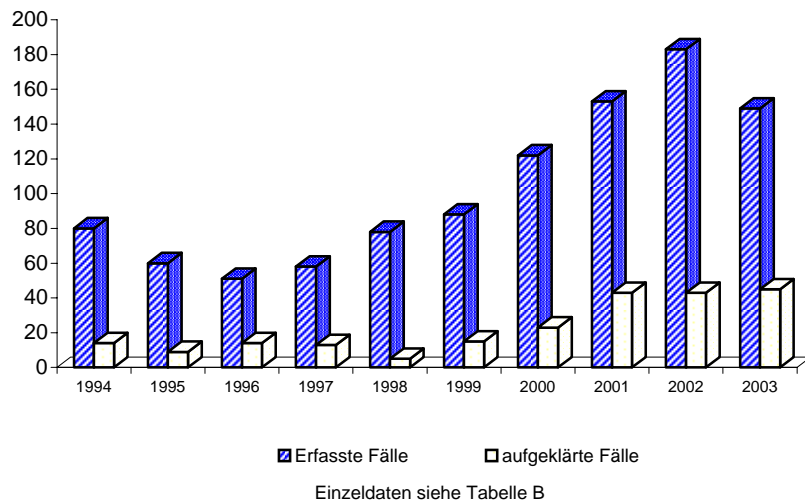

Tatverdächtigensbelastung nach Altersgruppen

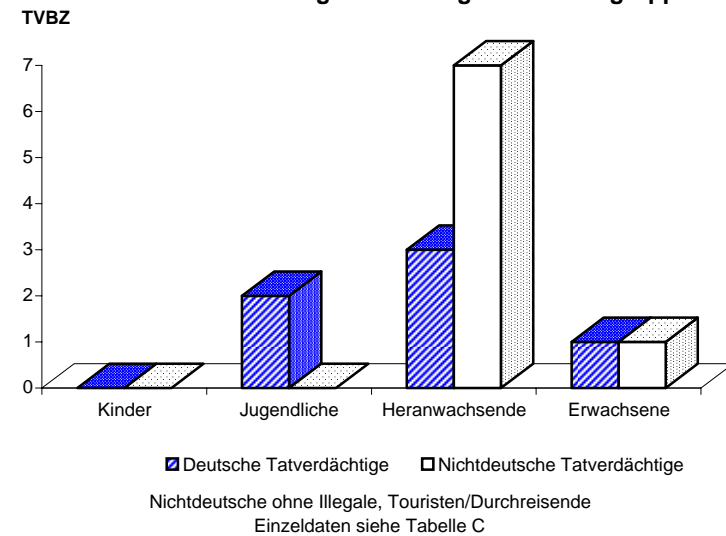

Noch: Diebstahl ohne erschwerende Umstände (§§ 242, 247, 248a - c StGB)
- in/aus Banken, Sparkassen, Poststellen und dergl.
- von unbaren Zahlungsmitteln

Berlin 2003

3055

A) Straftaten

Merkmal	Insgesamt		Veränderung zum Vorjahr	
	absolut	%	absolut	%
	1	2	3	4
Erfasste Fälle				
Insgesamt	103	100,0	13	14,4
darunter:				
- versuchte Fälle	1	1,0	-1	-50,0
- aufgeklärte Fälle	33	32,0	3	10,0
- mit Schusswaffe				
- gedroht	0	0,0	0	0,0
- geschossen	0	0,0	0	0,0
Aufgeklärte Fälle				
Insgesamt	33	100,0	3	10,0
darunter begangen:				
- von allein handelnden Tatverdächtigen	29	87,9	12	70,6
- von bereits in Erscheinung getretenen Tatverdächtigen	31	93,9	3	10,7
- von Konsumenten harter Drogen	0	0,0	-1	-100,0
- von Tatverdächtigen unter Alkoholeinfluß	0	0,0	0	0,0
- unter Mitführung einer Schusswaffe	0	0,0	0	0,0

B) Erfasste Fälle, Versuche und aufgeklärte Fälle nach Kalenderjahren

Jahr	Erfasste Fälle	Anteil an allen Straftaten %	Veränderung zum Vorjahr (von Sp. 1)		Versuche		Aufgeklärte Fälle		Häufigkeitszahl
			absolut	%	absolut	%	absolut	%	
1	2	3	4	5	6	7	8	9	
1994	5	0,0	-7	-58,3	0	0,0	1	20,0	0,1
1995	9	0,0	4	80,0	0	0,0	3	33,3	0,3
1996	6	0,0	-3	-33,3	0	0,0	3	50,0	0,2
1997	12	0,0	6	100,0	0	0,0	2	16,7	0,3
1998	23	0,0	11	91,7	0	0,0	1	4,3	0,7
1999	40	0,0	17	73,9	1	2,5	11	27,5	1,2
2000	72	0,0	32	80,0	0	0,0	5	6,9	2,1
2001	88	0,0	16	22,2	0	0,0	24	27,3	2,6
2002	90	0,0	2	2,3	2	2,2	30	33,3	2,7
2003	103	0,0	13	14,4	1	1,0	33	32,0	3,0

C) Tatverdächtige nach Altersgruppen und Geschlecht

Geschlecht	Insgesamt	Kinder		Jugendl.	Heranw.	Erwachsene
		unter 8 Jahre	im Alter von ... bis unter ... Jahre			21 und mehr Jahre
			8 - 14	14 - 18	18 - 21	
1	2	3	4	5	6	
Alle Staatsangehörigkeiten						
männlich	16	0	0	1	3	12
%	76,2	0,0	0,0	6,3	18,8	75,0
TVBZ	1	x	0	1	5	1
weiblich	5	0	0	1	0	4
%	23,8	0,0	0,0	20,0	0,0	80,0
TVBZ	0	x	0	1	0	0
insgesamt	21	0	0	2	3	16
%	100,0	0,0	0,0	9,5	14,3	76,2
TVBZ	1	x	0	1	3	1
darunter:						
Nicht-deutsche	4	0	0	0	0	4

H) Straftaten nach der Schadenshöhe (Wert des erlangten Gutes)

Schadensgruppe	Zahl der Fälle	
	absolut	%
Schadenssumme	1	2
15 bis unter 15 EUR	69	67,6
15 bis unter 50 EUR	17	16,7
50 bis unter 250 EUR	10	9,8
250 bis unter 500 EUR	0	0,0
500 bis unter 2.500 EUR	5	4,9
2.500 bis unter 5.000 EUR	1	1,0
5.000 bis unter 25.000 EUR	0	0,0
25.000 bis unter 50.000 EUR	0	0,0
50.000 und mehr	0	0,0
Schadenssumme in EUR	10.878	
Veränderung zum Vorjahr	-130.596	-92,3
Anteil am Gesamtschaden in %		0,0

A) Straftaten

Merkmal	Insgesamt		Veränderung zum Vorjahr	
	absolut	%	absolut	%
	1	2	3	4
Erfasste Fälle				
Insgesamt	3.156	100,0	52	1,7
darunter:				
- versuchte Fälle	76	2,4	20	35,7
- aufgeklärte Fälle	837	26,5	106	14,5
- mit Schußwaffe				
- gedroht	0	0,0	0	0,0
- geschossen	0	0,0	0	0,0
Aufgeklärte Fälle				
Insgesamt	837	100,0	106	14,5
darunter begangen:				
- von allein handelnden Tatverdächtigen	723	86,4	106	17,2
- von bereits in Erscheinung getretenen Tatverdächtigen	544	65,0	97	21,7
- von Konsumenten harter Drogen	26	3,1	11	73,3
- von Tatverdächtigen unter Alkoholeinfluß	13	1,6	-10	-43,5
- unter Mitführung einer Schußwaffe	0	0,0	0	0,0

B) Erfasste Fälle, Versuche und aufgeklärte Fälle nach Kalenderjahren

Jahr	Erfasste Fälle	Anteil an allen Straftaten %	Veränderung zum Vorjahr (von Sp. 1)		Versuche		Aufgeklärte Fälle		Häufigkeitszahl
			absolut	%	absolut	%	absolut	%	
			3	4	5	6	7	8	
1994	3.632	0,7	252	7,5	58	1,6	648	17,8	104,5
1995	4.092	0,7	460	12,7	93	2,3	631	15,4	117,9
1996	4.173	0,7	81	2,0	60	1,4	879	21,1	120,2
1997	4.609	0,8	436	10,4	73	1,6	770	16,7	133,3
1998	4.606	0,8	-3	-0,1	81	1,8	856	18,6	134,5
1999	4.841	0,8	235	5,1	80	1,7	890	18,4	142,4
2000	4.731	0,8	-110	-2,3	88	1,9	795	16,8	139,7
2001	3.882	0,7	-849	-17,9	78	2,0	935	24,1	114,8
2002	3.104	0,5	-778	-20,0	56	1,8	731	23,6	91,6
2003	3.156	0,6	52	1,7	76	2,4	837	26,5	93,0

D) Sonstige Angaben zum Tatverdächtigen

Merkmal		Insgesamt		Veränderung zum Vorjahr	
		absolut	%	absolut	%
		1	2	3	4
Tatverdächtige	männl.	436	77,2	-4	-0,9
	weibl.	129	22,8	-19	-12,8
	insges.	565	100,0	-23	-3,9
darunter:					
- alleinhandelnde Tatverdächtige	männl.	280	64,2	-25	-8,2
	weibl.	97	75,2	-6	-5,8
	insges.	377	66,7	-31	-7,6
- als Tatverdächtige bereits in Erscheinung getretene Personen	männl.	299	68,6	2	0,7
	weibl.	52	40,3	-13	-20,0
	insges.	351	62,1	-11	-3,0
- Konsumenten harter Drogen	männl.	23	5,3	11	91,7
	weibl.	1	0,8	0	0,0
	insges.	24	4,2	11	84,6
- unter Alkohol- einfluß	männl.	10	2,3	-13	-56,5
	weibl.	2	1,6	2	0,0
	insges.	12	2,1	-11	-47,8
- Schußwaffe mitgeführt	männl.	0	0,0	0	0,0
	weibl.	0	0,0	0	0,0
	insges.	0	0,0	0	0,0

E) Nichtdeutsche Tatverdächtige nach dem Grund des Aufenthaltes

Grund des Aufenthaltes	Insgesamt		Veränderung zum Vorjahr	
	absolut	%	absolut	%
	1	2	3	4
Insgesamt	110	100,0	1	0,9
davon:				
- Illegal aufhältlich	3	2,7	2	200,0
- Legal aufhältlich	107	97,3	-1	-0,9
davon:				
- Tourist / Durchreisender	6	5,6	-1	-14,3
- Student / Schüler	10	9,3	5	100,0
- Arbeitnehmer	14	13,1	-2	-12,5
- Gewerbetreibender	2	1,9	2	0,0
- Asylbewerber	3	2,8	-1	-25,0
- Sonstige	72	67,3	-4	-5,3

C) Tatverdächtige nach Altersgruppen, Geschlecht und Staatsangehörigkeit (Tatverdächtigenbelastung)

Geschlecht	Insgesamt	Kinder			Jugendliche	Heranwachs.	Erwachsene						Geschlecht	
		unter 8 Jahre	im Alter von ... bis unter ... Jahre			8 bis unter 21 Jahre	im Alter von ... bis unter ... Jahre					60 und mehr Jahre		21 und mehr Jahre
			8 - 14	14 - 18	18 - 21		21 - 25	25 - 30	30 - 40	40 - 50	50 - 60			
1	2	3	4	5	6	7	8	9	10	11	12	13		
Alle Staatsangehörigkeiten													100,0 %	
männlich	436	0	11	53	61	125	61	65	101	51	26	7	311	männlich
%	77,2	0,0	2,5	12,2	14,0	28,7	14,0	14,9	23,2	11,7	6,0	1,6	71,3	%
TVBZ	29	x	13	73	109	58	69	56	34	19	12	2	24	TVBZ
weiblich	129	0	1	19	16	36	14	11	28	27	8	5	93	weiblich
%	22,8	0,0	0,8	14,7	12,4	27,9	10,9	8,5	21,7	20,9	6,2	3,9	72,1	%
TVBZ	8	x	1	28	29	17	15	10	10	11	4	1	7	TVBZ
insgesamt	565	0	12	72	77	161	75	76	129	78	34	12	404	insgesamt
%	100,0	0,0	2,1	12,7	13,6	28,5	13,3	13,5	22,8	13,8	6,0	2,1	71,5	%
TVBZ	18	x	7	51	69	38	41	33	23	15	8	2	15	TVBZ
Deutsche													80,5%	
männlich	337	0	8	32	48	88	45	49	80	45	23	7	249	männlich
%	74,1	0,0	2,4	9,5	14,2	26,1	13,4	14,5	23,7	13,4	6,8	2,1	73,9	%
TVBZ	26	x	11	51	99	48	61	55	34	20	13	2	22	TVBZ
weiblich	118	0	1	16	13	30	14	9	27	26	7	5	88	weiblich
%	25,9	0,0	0,8	13,6	11,0	25,4	11,9	7,6	22,9	22,0	5,9	4,2	74,6	%
TVBZ	8	x	1	27	27	17	18	10	12	12	4	1	7	TVBZ
insgesamt	455	0	9	48	61	118	59	58	107	71	30	12	337	insgesamt
%	100,0	0,0	2,0	10,5	13,4	25,9	13,0	12,7	23,5	15,6	6,6	2,6	74,1	%
TVBZ	17	x	6	39	63	33	39	32	23	16	8	2	14	TVBZ
Nichtdeutsche													19,5 %	
männlich	99	0	3	21	13	37	16	16	21	6	3	0	62	männlich
%	90,0	0,0	3,0	21,2	13,1	37,4	16,2	16,2	21,2	6,1	3,0	0,0	62,6	%
TVBZ	45	x	20	211	169	114	102	60	36	15	12	0	33	TVBZ
weiblich	11	0	0	3	3	6	0	2	1	1	1	0	5	weiblich
%	10,0	0,0	0,0	27,3	27,3	54,5	0,0	18,2	9,1	9,1	9,1	0,0	45,5	%
TVBZ	6	x	0	33	40	20	0	8	2	3	4	0	3	TVBZ
insgesamt	110	0	3	24	16	43	16	18	22	7	4	0	67	insgesamt
%	100,0	0,0	2,7	21,8	14,5	39,1	14,5	16,4	20,0	6,4	3,6	0,0	60,9	%
TVBZ	27	x	11	126	106	69	50	34	21	10	8	0	19	TVBZ
darunter: Nichtdeutsche (ohne Illegale, Touristen - Durchreisende)													17,9 %	
männlich	91	0	3	21	11	35	14	13	20	6	3	0	56	männlich
%	90,1	0,0	3,3	23,1	12,1	38,5	15,4	14,3	22,0	6,6	3,3	0,0	61,5	%
TVBZ	42	x	20	211	143	108	90	49	35	15	12	0	30	TVBZ
weiblich	10	0	0	3	3	6	0	2	1	0	1	0	4	weiblich
%	9,9	0,0	0,0	30,0	30,0	60,0	0,0	20,0	10,0	0,0	10,0	0,0	40,0	%
TVBZ	5	x	0	33	40	20	0	8	2	0	4	0	2	TVBZ
insgesamt	101	0	3	24	14	41	14	15	21	6	4	0	60	insgesamt
%	100,0	0,0	3,0	23,8	13,9	40,6	13,9	14,9	20,8	5,9	4,0	0,0	59,4	%
TVBZ	24	x	11	126	92	66	44	28	20	9	8	0	17	TVBZ

H) Straftaten nach der Schadenshöhe (Wert des erlangten Gutes)

Schadensgruppe -- Schadenssumme	Zahl der Fälle	
	absolut 1	% 2
bis unter 15 EUR	377	12,2
15 bis unter 50 EUR	257	8,3
50 bis unter 250 EUR	1.065	34,6
250 bis unter 500 EUR	417	13,5
500 bis unter 2.500 EUR	635	20,6
2.500 bis unter 5.000 EUR	183	5,9
5.000 bis unter 25.000 EUR	125	4,1
25.000 bis unter 50.000 EUR	12	0,4
50.000 und mehr	9	0,3

Schadenssumme in EUR	3.971.546	
Veränderung zum Vorjahr	-1.013.818	-20,3
Anteil am Gesamtschaden in %		0,3

**Deutsche und Nichtdeutsche
Tatverdächtige nach Altersgruppen (%)**

Die Proportionen der Säulen entsprechen den unterschiedlichen Summen jeder Wertserie

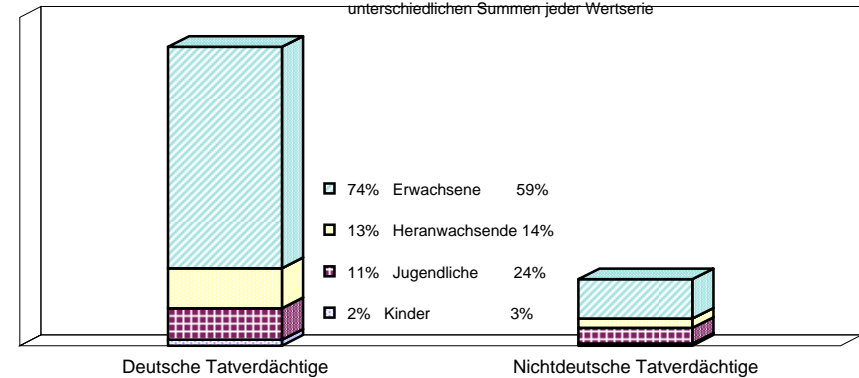

Nichtdeutsche ohne Illegale, Touristen/Durchreisende
 Einzeldaten siehe Tabelle C

**Erfasste und aufgeklärte Straftaten
- nach Kalenderjahren -**

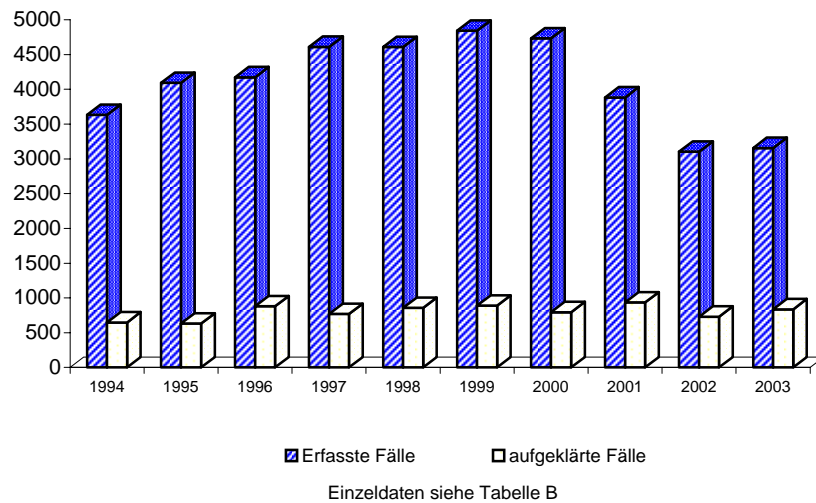

Tatverdächtigensbelastung nach Altersgruppen

TVBZ

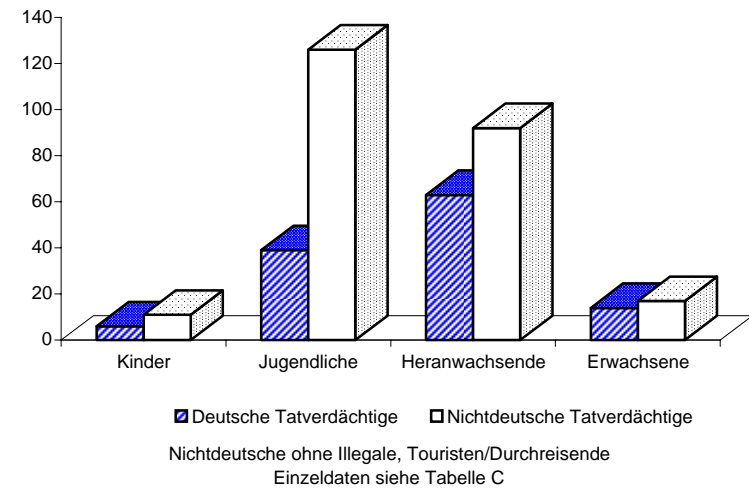

**Noch: Diebstahl ohne erschwerende Umstände (§§ 242, 247, 248a - c StGB)
- in/aus Dienst-, Büro-, Fabrikations-, Werkstatt- und Lagerräumen
- von Kraftwagen**

Berlin 2003

3101

A) Straftaten

Merkmal	Insgesamt		Veränderung zum Vorjahr	
	absolut	%	absolut	%
	1	2	3	4
Erfasste Fälle				
Insgesamt	8	100,0	-25	-75,8
darunter:				
- versuchte Fälle	0	0,0	0	0,0
- aufgeklärte Fälle	3	37,5	-25	-89,3
- mit Schusswaffe				
- gedroht	0	0,0	0	0,0
- geschossen	0	0,0	0	0,0
Aufgeklärte Fälle				
Insgesamt	3	100,0	-25	-89,3
darunter begangen:				
- von allein handelnden Tatverdächtigen	2	66,7	-17	-89,5
- von bereits in Erscheinung getretenen Tatverdächtigen	3	100,0	-22	-88,0
- von Konsumenten harter Drogen	0	0,0	0	0,0
- von Tatverdächtigen unter Alkoholeinfluß	0	0,0	0	0,0
- unter Mitführung einer Schusswaffe	0	0,0	0	0,0

B) Erfasste Fälle, Versuche und aufgeklärte Fälle nach Kalenderjahren

Jahr	Erfasste Fälle	Anteil an allen Straftaten %	Veränderung zum Vorjahr (von Sp. 1)		Versuche		Aufgeklärte Fälle		Häufigkeitszahl
			absolut	%	absolut	%	absolut	%	
1	2	3	4	5	6	7	8	9	
1994	24	0,0	-2	-7,7	1	4,2	14	58,3	0,7
1995	12	0,0	-12	-50,0	0	0,0	7	58,3	0,3
1996	10	0,0	-2	-16,7	0	0,0	4	40,0	0,3
1997	18	0,0	8	80,0	1	5,6	7	38,9	0,5
1998	21	0,0	3	16,7	3	14,3	10	47,6	0,6
1999	14	0,0	-7	-33,3	1	7,1	8	57,1	0,4
2000	10	0,0	-4	-28,6	1	10,0	5	50,0	0,3
2001	13	0,0	3	30,0	0	0,0	5	38,5	0,4
2002	33	0,0	20	153,8	0	0,0	28	84,8	1,0
2003	8	0,0	-25	-75,8	0	0,0	3	37,5	0,2

C) Tatverdächtige nach Altersgruppen und Geschlecht

Geschlecht	Insgesamt	Kinder		Jugendl.	Heranw.	Erwachsene
		unter 8 Jahre	im Alter			21 und mehr Jahre
			von ... 8 - 14	bis unter ... 14 - 18	unter ... 18 - 21	
1	2	3	4	5	6	
Alle Staatsangehörigkeiten						
männlich	6	0	3	0	0	3
%	100,0	0,0	50,0	0,0	0,0	50,0
TVBZ	0	x	3	0	0	0
weiblich	0	0	0	0	0	0
%	0,0	0,0	0,0	0,0	0,0	0,0
TVBZ	0	x	0	0	0	0
insgesamt	6	0	3	0	0	3
%	100,0	0,0	50,0	0,0	0,0	50,0
TVBZ	0	x	2	0	0	0
darunter:						
Nicht-deutsche	2	0	0	0	0	2

H) Straftaten nach der Schadenshöhe (Wert des erlangten Gutes)

Schadensgruppe	Zahl der Fälle	
	absolut	%
	1	2
--		
15 bis unter 15 EUR	1	12,5
50 bis unter 50 EUR	0	0,0
50 bis unter 250 EUR	1	12,5
250 bis unter 500 EUR	0	0,0
500 bis unter 2.500 EUR	1	12,5
2.500 bis unter 5.000 EUR	0	0,0
5.000 bis unter 25.000 EUR	5	62,5
25.000 bis unter 50.000 EUR	0	0,0
50.000 und mehr	0	0,0
Schadenssumme in EUR	49.051	
Veränderung zum Vorjahr	-294	-0,6
Anteil am Gesamtschaden in %		0,0

**Noch: Diebstahl ohne erschwerende Umstände (§§ 242, 247, 248a - c StGB)
- in/aus Dienst-, Büro-, Fabrikations-, Werkstatt- und Lagerräumen
- von Mopeds und Krafträdern**

A) Straftaten

Merkmal	Insgesamt		Veränderung zum Vorjahr	
	absolut	%	absolut	%
	1	2	3	4
Erfasste Fälle				
Insgesamt	1	100,0	1	0,0
darunter:				
- versuchte Fälle	0	0,0	0	0,0
- aufgeklärte Fälle	0	0,0	0	0,0
- mit Schusswaffe				
- gedroht	0	0,0	0	0,0
- geschossen	0	0,0	0	0,0
Aufgeklärte Fälle				
Insgesamt	0	0,0	0	0,0
darunter begangen:				
- von allein handelnden Tatverdächtigen	0	0,0	0	0,0
- von bereits in Erscheinung getretenen Tatverdächtigen	0	0,0	0	0,0
- von Konsumenten harter Drogen	0	0,0	0	0,0
- von Tatverdächtigen unter Alkoholeinfluß	0	0,0	0	0,0
- unter Mitführung einer Schusswaffe	0	0,0	0	0,0

B) Erfasste Fälle, Versuche und aufgeklärte Fälle nach Kalenderjahren

Jahr	Erfasste Fälle	Anteil an allen Straftaten %	Veränderung zum Vorjahr (von Sp. 1)		Versuche		Aufgeklärte Fälle		Häufigkeitszahl
			absolut	%	absolut	%	absolut	%	
1	2	3	4	5	6	7	8	9	
1994	1	0,0	-1	-50,0	0	0,0	0	0,0	0,0
1995	4	0,0	3	300,0	1	25,0	3	75,0	0,1
1996	3	0,0	-1	-25,0	0	0,0	0	0,0	0,1
1997	2	0,0	-1	-33,3	0	0,0	2	100,0	0,1
1998	7	0,0	5	250,0	1	14,3	1	14,3	0,2
1999	1	0,0	-6	-85,7	0	0,0	0	0,0	0,0
2000	1	0,0	0	0,0	0	0,0	0	0,0	0,0
2001	1	0,0	0	0,0	0	0,0	1	100,0	0,0
2002	0	0,0	-1	-100,0	0	0,0	0	0,0	0,0
2003	1	0,0	1	0,0	0	0,0	0	0,0	0,0

C) Tatverdächtige nach Altersgruppen und Geschlecht

Geschlecht	Insgesamt	Kinder		Jugendl.	Heranw.	Erwachsene
		unter 8 Jahre	im Alter			21 und mehr Jahre
			von ... 8 - 14	bis unter ... 14 - 18	18 - 21	
1	2	3	4	5	6	
Alle Staatsangehörigkeiten						
männlich	0	0	0	0	0	0
%	0,0	0,0	0,0	0,0	0,0	0,0
TVBZ	0	x	0	0	0	0
weiblich	0	0	0	0	0	0
%	0,0	0,0	0,0	0,0	0,0	0,0
TVBZ	0	x	0	0	0	0
insgesamt	0	0	0	0	0	0
%	0,0	0,0	0,0	0,0	0,0	0,0
TVBZ	0	x	0	0	0	0
darunter:						
Nicht-deutsche	0	0	0	0	0	0

H) Straftaten nach der Schadenshöhe (Wert des erlangten Gutes)

Schadensgruppe	Zahl der Fälle	
	absolut	%
Schadenssumme	1	2
bis unter 15 EUR	0	0,0
15 bis unter 50 EUR	0	0,0
50 bis unter 250 EUR	1	100,0
250 bis unter 500 EUR	0	0,0
500 bis unter 2.500 EUR	0	0,0
2.500 bis unter 5.000 EUR	0	0,0
5.000 bis unter 25.000 EUR	0	0,0
25.000 bis unter 50.000 EUR	0	0,0
50.000 und mehr	0	0,0
Schadenssumme in EUR	50	
Veränderung zum Vorjahr	50	0,0
Anteil am Gesamtschaden in %		0,0

**Noch: Diebstahl ohne erschwerende Umstände (§§ 242, 247, 248a - c StGB)
- in/aus Dienst-, Büro-, Fabrikations-, Werkstatt- und Lagerräumen
- von Fahrrädern**

Berlin 2003

3103

A) Straftaten

Merkmal	Insgesamt		Veränderung zum Vorjahr	
	absolut	%	absolut	%
	1	2	3	4
Erfasste Fälle				
Insgesamt	36	100,0	-6	-14,3
darunter:				
- versuchte Fälle	2	5,6	0	0,0
- aufgeklärte Fälle	9	25,0	-1	-10,0
- mit Schusswaffe				
- gedroht	0	0,0	0	0,0
- geschossen	0	0,0	0	0,0
Aufgeklärte Fälle				
Insgesamt	9	100,0	-1	-10,0
darunter begangen:				
- von allein handelnden Tatverdächtigen	7	77,8	2	40,0
- von bereits in Erscheinung getretenen Tatverdächtigen	6	66,7	-3	-33,3
- von Konsumenten harter Drogen	2	22,2	1	100,0
- von Tatverdächtigen unter Alkoholeinfluß	2	22,2	0	0,0
- unter Mitführung einer Schusswaffe	0	0,0	0	0,0

B) Erfasste Fälle, Versuche und aufgeklärte Fälle nach Kalenderjahren

Jahr	Erfasste Fälle	Anteil an allen Straftaten %	Veränderung zum Vorjahr (von Sp. 1)		Versuche		Aufgeklärte Fälle		Häufigkeitszahl
			absolut	%	absolut	%	absolut	%	
1	2	3	4	5	6	7	8	9	
1994	38	0,0	17	81,0	2	5,3	21	55,3	1,1
1995	25	0,0	-13	-34,2	0	0,0	16	64,0	0,7
1996	23	0,0	-2	-8,0	0	0,0	5	21,7	0,7
1997	17	0,0	-6	-26,1	2	11,8	8	47,1	0,5
1998	64	0,0	47	276,5	3	4,7	16	25,0	1,9
1999	33	0,0	-31	-48,4	2	6,1	17	51,5	1,0
2000	49	0,0	16	48,5	2	4,1	13	26,5	1,4
2001	50	0,0	1	2,0	1	2,0	11	22,0	1,5
2002	42	0,0	-8	-16,0	2	4,8	10	23,8	1,2
2003	36	0,0	-6	-14,3	2	5,6	9	25,0	1,1

C) Tatverdächtige nach Altersgruppen und Geschlecht

Geschlecht	Insgesamt	Kinder		Jugendl.	Heranw.	Erwachsene
		unter 8 Jahre	im Alter			21 und mehr Jahre
			von ... 8 - 14	bis unter ... 14 - 18	18 - 21	
1	2	3	4	5	6	
Alle Staatsangehörigkeiten						
männlich	8	0	0	2	1	5
%	100,0	0,0	0,0	25,0	12,5	62,5
TVBZ	1	x	0	3	2	0
weiblich	0	0	0	0	0	0
%	0,0	0,0	0,0	0,0	0,0	0,0
TVBZ	0	x	0	0	0	0
insgesamt	8	0	0	2	1	5
%	100,0	0,0	0,0	25,0	12,5	62,5
TVBZ	0	x	0	1	1	0
darunter:						
Nicht-deutsche	1	0	0	0	0	1

H) Straftaten nach der Schadenshöhe (Wert des erlangten Gutes)

Schadensgruppe	Zahl der Fälle	
	absolut	%
	1	2
15 bis unter 50 EUR	2	5,9
50 bis unter 250 EUR	14	41,2
250 bis unter 500 EUR	7	20,6
500 bis unter 2.500 EUR	9	26,5
2.500 bis unter 5.000 EUR	0	0,0
5.000 bis unter 25.000 EUR	1	2,9
25.000 bis unter 50.000 EUR	0	0,0
50.000 und mehr	0	0,0
Schadenssumme in EUR	20.027	
Veränderung zum Vorjahr	8.247	70,0
Anteil am Gesamtschaden in %		0,0

Noch: Diebstahl ohne erschwerende Umstände (§§ 242, 247, 248a - c StGB)
- in/aus Dienst-, Büro-, Fabrikations-, Werkstatt- und Lagerräumen
- von unbaren Zahlungsmitteln

Berlin 2003

3105

A) Straftaten

Merkmal	Insgesamt		Veränderung zum Vorjahr	
	absolut	%	absolut	%
	1	2	3	4
Erfasste Fälle				
Insgesamt	91	100,0	30	49,2
darunter:				
- versuchte Fälle	0	0,0	0	0,0
- aufgeklärte Fälle	9	9,9	0	0,0
- mit Schusswaffe				
- gedroht	0	0,0	0	0,0
- geschossen	0	0,0	0	0,0
Aufgeklärte Fälle				
Insgesamt	9	100,0	0	0,0
darunter begangen:				
- von allein handelnden Tatverdächtigen	7	77,8	-1	-12,5
- von bereits in Erscheinung getretenen Tatverdächtigen	8	88,9	1	14,3
- von Konsumenten harter Drogen	1	11,1	1	0,0
- von Tatverdächtigen unter Alkoholeinfluß	0	0,0	0	0,0
- unter Mitführung einer Schusswaffe	0	0,0	0	0,0

B) Erfasste Fälle, Versuche und aufgeklärte Fälle nach Kalenderjahren

Jahr	Erfasste Fälle	Anteil an allen Straftaten %	Veränderung zum Vorjahr (von Sp. 1)		Versuche		Aufgeklärte Fälle		Häufigkeitszahl
			absolut	%	absolut	%	absolut	%	
1	2	3	4	5	6	7	8	9	
1994	36	0,0	-36	-50,0	0	0,0	10	27,8	1,0
1995	19	0,0	-17	-47,2	0	0,0	8	42,1	0,5
1996	19	0,0	0	0,0	0	0,0	1	5,3	0,5
1997	18	0,0	-1	-5,3	0	0,0	5	27,8	0,5
1998	27	0,0	9	50,0	0	0,0	8	29,6	0,8
1999	32	0,0	5	18,5	4	12,5	14	43,8	0,9
2000	40	0,0	8	25,0	1	2,5	9	22,5	1,2
2001	20	0,0	-20	-50,0	0	0,0	3	15,0	0,6
2002	61	0,0	41	205,0	0	0,0	9	14,8	1,8
2003	91	0,0	30	49,2	0	0,0	9	9,9	2,7

C) Tatverdächtige nach Altersgruppen und Geschlecht

Geschlecht	Insgesamt	Kinder		Jugendl.	Heranw.	Erwachsene
		unter 8 Jahre	im Alter von ... bis unter ... Jahre			21 und mehr Jahre
			8 - 14	14 - 18	18 - 21	
1	2	3	4	5	6	
Alle Staatsangehörigkeiten						
männlich	7	0	0	1	1	5
%	58,3	0,0	0,0	14,3	14,3	71,4
TVBZ	0	x	0	1	2	0
weiblich	5	0	0	2	1	2
%	41,7	0,0	0,0	40,0	20,0	40,0
TVBZ	0	x	0	3	2	0
insgesamt	12	0	0	3	2	7
%	100,0	0,0	0,0	25,0	16,7	58,3
TVBZ	0	x	0	2	2	0
darunter:						
Nicht-deutsche	0	0	0	0	0	0

H) Straftaten nach der Schadenshöhe (Wert des erlangten Gutes)

Schadensgruppe	Zahl der Fälle	
	absolut	%
Schadenssumme	1	2
15 bis unter 15 EUR	14	15,4
15 bis unter 50 EUR	13	14,3
50 bis unter 250 EUR	45	49,5
250 bis unter 500 EUR	15	16,5
500 bis unter 2.500 EUR	4	4,4
2.500 bis unter 5.000 EUR	0	0,0
5.000 bis unter 25.000 EUR	0	0,0
25.000 bis unter 50.000 EUR	0	0,0
50.000 und mehr	0	0,0
Schadenssumme in EUR	13.489	
Veränderung zum Vorjahr	1.213	9,9
Anteil am Gesamtschaden in %		0,0

A) Straftaten

Merkmal	Insgesamt		Veränderung zum Vorjahr	
	absolut	%	absolut	%
	1	2	3	4
Erfasste Fälle				
Insgesamt	1	100,0	-5	-83,3
darunter:				
- versuchte Fälle	0	0,0	0	0,0
- aufgeklärte Fälle	1	100,0	-1	-50,0
- mit Schusswaffe				
- gedroht	0	0,0	0	0,0
- geschossen	0	0,0	0	0,0
Aufgeklärte Fälle				
Insgesamt	1	100,0	-1	-50,0
darunter begangen:				
- von allein handelnden Tatverdächtigen	1	100,0	0	0,0
- von bereits in Erscheinung getretenen Tatverdächtigen	1	100,0	-1	-50,0
- von Konsumenten harter Drogen	0	0,0	0	0,0
- von Tatverdächtigen unter Alkoholeinfluß	0	0,0	0	0,0
- unter Mitführung einer Schusswaffe	0	0,0	0	0,0

B) Erfasste Fälle, Versuche und aufgeklärte Fälle nach Kalenderjahren

Jahr	Erfasste Fälle	Anteil an allen Straftaten %	Veränderung zum Vorjahr (von Sp. 1)		Versuche		Aufgeklärte Fälle		Häufigkeitszahl
			absolut	%	absolut	%	absolut	%	
1	2	3	4	5	6	7	8	9	
1994	2	0,0	0	0,0	0	0,0	1	50,0	0,1
1995	1	0,0	-1	-50,0	0	0,0	0	0,0	0,0
1996	2	0,0	1	100,0	0	0,0	1	50,0	0,1
1997	1	0,0	-1	-50,0	0	0,0	1	100,0	0,0
1998	8	0,0	7	700,0	0	0,0	5	62,5	0,2
1999	2	0,0	-6	-75,0	0	0,0	0	0,0	0,1
2000	2	0,0	0	0,0	0	0,0	1	50,0	0,1
2001	3	0,0	1	50,0	0	0,0	2	66,7	0,1
2002	6	0,0	3	100,0	0	0,0	2	33,3	0,2
2003	1	0,0	-5	-83,3	0	0,0	1	100,0	0,0

C) Tatverdächtige nach Altersgruppen und Geschlecht

Geschlecht	Insgesamt	Kinder		Jugendl.	Heranw.	Erwachsene
		unter 8 Jahre	im Alter			21 und mehr Jahre
			von ... 8 - 14	bis unter ... 14 - 18	unter ... 18 - 21	
1	2	3	4	5	6	
Alle Staatsangehörigkeiten						
männlich	1	0	0	0	1	0
%	100,0	0,0	0,0	0,0	100,0	0,0
TVBZ	0	x	0	0	2	0
weiblich	0	0	0	0	0	0
%	0,0	0,0	0,0	0,0	0,0	0,0
TVBZ	0	x	0	0	0	0
insgesamt	1	0	0	0	1	0
%	100,0	0,0	0,0	0,0	100,0	0,0
TVBZ	0	x	0	0	1	0
darunter:						
Nicht-deutsche	0	0	0	0	0	0

H) Straftaten nach der Schadenshöhe (Wert des erlangten Gutes)

Schadensgruppe	Zahl der Fälle	
	absolut	%
	1	2
15 bis unter 50 EUR	0	0,0
50 bis unter 250 EUR	0	0,0
250 bis unter 500 EUR	0	0,0
500 bis unter 2.500 EUR	1	100,0
2.500 bis unter 5.000 EUR	0	0,0
5.000 bis unter 25.000 EUR	0	0,0
25.000 bis unter 50.000 EUR	0	0,0
50.000 und mehr	0	0,0
Schadenssumme in EUR	787	
Veränderung zum Vorjahr	126	19,1
Anteil am Gesamtschaden in %		0,0

Noch: Diebstahl ohne erschwerende Umstände (§§ 242, 247, 248a - c StGB)
- in/aus Dienst-, Büro-, Fabrikations-, Werkstatt- und Lagerräumen
- von/aus Automaten

Berlin 2003

3107

A) Straftaten

Merkmal	Insgesamt		Veränderung zum Vorjahr	
	absolut	%	absolut	%
	1	2	3	4
Erfasste Fälle				
Insgesamt	4	100,0	4	0,0
darunter:				
- versuchte Fälle	0	0,0	0	0,0
- aufgeklärte Fälle	0	0,0	0	0,0
- mit Schusswaffe				
- gedroht	0	0,0	0	0,0
- geschossen	0	0,0	0	0,0
Aufgeklärte Fälle				
Insgesamt	0	0,0	0	0,0
darunter begangen:				
- von allein handelnden Tatverdächtigen	0	0,0	0	0,0
- von bereits in Erscheinung getretenen Tatverdächtigen	0	0,0	0	0,0
- von Konsumenten harter Drogen	0	0,0	0	0,0
- von Tatverdächtigen unter Alkoholeinfluß	0	0,0	0	0,0
- unter Mitführung einer Schusswaffe	0	0,0	0	0,0

B) Erfasste Fälle, Versuche und aufgeklärte Fälle nach Kalenderjahren

Jahr	Erfasste Fälle	Anteil an allen Straftaten %	Veränderung zum Vorjahr (von Sp. 1)		Versuche		Aufgeklärte Fälle		Häufigkeitszahl
			absolut	%	absolut	%	absolut	%	
1	2	3	4	5	6	7	8	9	
1994	3	0,0	-7	-70,0	0	0,0	0	0,0	0,1
1995	2	0,0	-1	-33,3	0	0,0	1	50,0	0,1
1996	10	0,0	8	400,0	3	30,0	3	30,0	0,3
1997	24	0,0	14	140,0	1	4,2	3	12,5	0,7
1998	75	0,0	51	212,5	6	8,0	0	0,0	2,2
1999	25	0,0	-50	-66,7	10	40,0	20	80,0	0,7
2000	10	0,0	-15	-60,0	3	30,0	2	20,0	0,3
2001	2	0,0	-8	-80,0	0	0,0	0	0,0	0,1
2002	0	0,0	-2	-100,0	0	0,0	0	0,0	0,0
2003	4	0,0	4	0,0	0	0,0	0	0,0	0,1

C) Tatverdächtige nach Altersgruppen und Geschlecht

Geschlecht	Insgesamt	Kinder		Jugendl.	Heranw.	Erwachsene
		unter 8 Jahre	im Alter von ... bis unter ... Jahre			21 und mehr Jahre
			8 - 14	14 - 18	18 - 21	
1	2	3	4	5	6	
Alle Staatsangehörigkeiten						
männlich	0	0	0	0	0	0
%	0,0	0,0	0,0	0,0	0,0	0,0
TVBZ	0	x	0	0	0	0
weiblich	0	0	0	0	0	0
%	0,0	0,0	0,0	0,0	0,0	0,0
TVBZ	0	x	0	0	0	0
insgesamt	0	0	0	0	0	0
%	0,0	0,0	0,0	0,0	0,0	0,0
TVBZ	0	x	0	0	0	0
darunter:						
Nicht-deutsche	0	0	0	0	0	0

H) Straftaten nach der Schadenshöhe (Wert des erlangten Gutes)

Schadensgruppe	Zahl der Fälle	
	absolut	%
	1	2
15 bis unter 50 EUR	0	0,0
50 bis unter 250 EUR	0	0,0
250 bis unter 500 EUR	0	0,0
500 bis unter 2.500 EUR	2	50,0
2.500 bis unter 5.000 EUR	2	50,0
5.000 bis unter 25.000 EUR	0	0,0
25.000 bis unter 50.000 EUR	0	0,0
50.000 und mehr	0	0,0
Schadenssumme in EUR	8.732	
Veränderung zum Vorjahr	8.732	0,0
Anteil am Gesamtschaden in %		0,0

Noch: Diebstahl ohne erschwerende Umstände (§§ 242, 247, 248a - c StGB)
- in/aus Dienst-, Büro-, Fabrikations-, Werkstatt- und Lagerräumen
- von Antiquitäten, Kunst- und sakralen Gegenständen

Berlin 2003

3108

A) Straftaten

Merkmal	Insgesamt		Veränderung zum Vorjahr	
	absolut	%	absolut	%
	1	2	3	4
Erfasste Fälle				
Insgesamt	5	100,0	3	150,0
darunter:				
- versuchte Fälle	0	0,0	0	0,0
- aufgeklärte Fälle	2	40,0	2	0,0
- mit Schusswaffe				
- gedroht	0	0,0	0	0,0
- geschossen	0	0,0	0	0,0
Aufgeklärte Fälle				
Insgesamt	2	100,0	2	0,0
darunter begangen:				
- von allein handelnden Tatverdächtigen	2	100,0	2	0,0
- von bereits in Erscheinung getretenen Tatverdächtigen	0	0,0	0	0,0
- von Konsumenten harter Drogen	0	0,0	0	0,0
- von Tatverdächtigen unter Alkoholeinfluß	0	0,0	0	0,0
- unter Mitführung einer Schusswaffe	0	0,0	0	0,0

B) Erfasste Fälle, Versuche und aufgeklärte Fälle nach Kalenderjahren

Jahr	Erfasste Fälle	Anteil an allen Straftaten %	Veränderung zum Vorjahr (von Sp. 1)		Versuche		Aufgeklärte Fälle		Häufigkeitszahl
			absolut	%	absolut	%	absolut	%	
1	2	3	4	5	6	7	8	9	
1994	3	0,0	1	50,0	0	0,0	1	33,3	0,1
1995	0	0,0	-3	-100,0	0	0,0	0	0,0	0,0
1996	4	0,0	4	0,0	1	25,0	1	25,0	0,1
1997	3	0,0	-1	-25,0	0	0,0	0	0,0	0,1
1998	3	0,0	0	0,0	0	0,0	1	33,3	0,1
1999	4	0,0	1	33,3	0	0,0	2	50,0	0,1
2000	14	0,0	10	250,0	0	0,0	0	0,0	0,4
2001	2	0,0	-12	-85,7	0	0,0	1	50,0	0,1
2002	2	0,0	0	0,0	0	0,0	0	0,0	0,1
2003	5	0,0	3	150,0	0	0,0	2	40,0	0,1

C) Tatverdächtige nach Altersgruppen und Geschlecht

Geschlecht	Insgesamt	Kinder		Jugendl.	Heranw.	Erwachsene
		unter 8 Jahre	im Alter			21 und mehr Jahre
			von ... bis unter ... Jahre	8 - 14	14 - 18	
1	2	3	4	5	6	
Alle Staatsangehörigkeiten						
männlich	0	0	0	0	0	0
%	0,0	0,0	0,0	0,0	0,0	0,0
TVBZ	0	x	0	0	0	0
weiblich	1	0	0	0	0	1
%	100,0	0,0	0,0	0,0	0,0	100,0
TVBZ	0	x	0	0	0	0
insgesamt	1	0	0	0	0	1
%	100,0	0,0	0,0	0,0	0,0	100,0
TVBZ	0	x	0	0	0	0
darunter:						
Nicht-deutsche	0	0	0	0	0	0

H) Straftaten nach der Schadenshöhe (Wert des erlangten Gutes)

Schadensgruppe	Zahl der Fälle	
	absolut	%
Schadenssumme	1	2
bis unter 15 EUR	0	0,0
15 bis unter 50 EUR	0	0,0
50 bis unter 250 EUR	0	0,0
250 bis unter 500 EUR	1	20,0
500 bis unter 2.500 EUR	0	0,0
2.500 bis unter 5.000 EUR	1	20,0
5.000 bis unter 25.000 EUR	3	60,0
25.000 bis unter 50.000 EUR	0	0,0
50.000 und mehr	0	0,0
Schadenssumme in EUR	35.750	
Veränderung zum Vorjahr	29.728	493,7
Anteil am Gesamtschaden in %		0,0

A) Straftaten

Merkmal	Insgesamt		Veränderung zum Vorjahr	
	absolut	%	absolut	%
	1	2	3	4
Erfasste Fälle				
Insgesamt	2.858	100,0	165	6,1
darunter:				
- versuchte Fälle	37	1,3	13	54,2
- aufgeklärte Fälle	242	8,5	38	18,6
- mit Schußwaffe				
- gedroht	0	0,0	0	0,0
- geschossen	0	0,0	0	0,0
Aufgeklärte Fälle				
Insgesamt	242	100,0	38	18,6
darunter begangen:				
- von allein handelnden Tatverdächtigen	148	61,2	0	0,0
- von bereits in Erscheinung getretenen Tatverdächtigen	193	79,8	32	19,9
- von Konsumenten harter Drogen	18	7,4	11	157,1
- von Tatverdächtigen unter Alkoholeinfluß	45	18,6	-1	-2,2
- unter Mitführung einer Schußwaffe	0	0,0	0	0,0

B) Erfasste Fälle, Versuche und aufgeklärte Fälle nach Kalenderjahren

Jahr	Erfasste Fälle	Anteil an allen Straftaten %	Veränderung zum Vorjahr (von Sp. 1)		Versuche		Aufgeklärte Fälle		Häufigkeitszahl
			absolut	%	absolut	%	absolut	%	
			3	4	5	6	7	8	
1994	2.752	0,5	556	25,3	24	0,9	268	9,7	79,2
1995	3.340	0,6	588	21,4	26	0,8	261	7,8	96,2
1996	3.454	0,6	114	3,4	25	0,7	212	6,1	99,5
1997	3.290	0,6	-164	-4,7	45	1,4	334	10,2	95,1
1998	3.258	0,6	-32	-1,0	41	1,3	225	6,9	95,1
1999	3.785	0,7	527	16,2	34	0,9	250	6,6	111,4
2000	3.409	0,6	-376	-9,9	30	0,9	207	6,1	100,7
2001	3.518	0,6	109	3,2	34	1,0	209	5,9	104,0
2002	2.693	0,5	-825	-23,5	24	0,9	204	7,6	79,5
2003	2.858	0,5	165	6,1	37	1,3	242	8,5	84,2

D) Sonstige Angaben zum Tatverdächtigen

Merkmal		Insgesamt		Veränderung zum Vorjahr	
		absolut	%	absolut	%
		1	2	3	4
Tatverdächtige	männl.	182	83,5	22	13,8
	weibl.	36	16,5	3	9,1
	insges.	218	100,0	25	13,0
darunter:					
- alleinhandelnde Tatverdächtige	männl.	100	54,9	4	4,2
	weibl.	22	61,1	0	0,0
	insges.	122	56,0	4	3,4
- als Tatverdächtige bereits in Erscheinung getretene Personen	männl.	141	77,5	16	12,8
	weibl.	22	61,1	1	4,8
	insges.	163	74,8	17	11,6
- Konsumenten harter Drogen	männl.	10	5,5	3	42,9
	weibl.	1	2,8	1	0,0
	insges.	11	5,0	4	57,1
- unter Alkohol- einfluß	männl.	47	25,8	0	0,0
	weibl.	4	11,1	2	100,0
	insges.	51	23,4	2	4,1
- Schußwaffe mitgeführt	männl.	0	0,0	0	0,0
	weibl.	0	0,0	0	0,0
	insges.	0	0,0	0	0,0

E) Nichtdeutsche Tatverdächtige nach dem Grund des Aufenthaltes

Grund des Aufenthaltes	Insgesamt		Veränderung zum Vorjahr	
	absolut	%	absolut	%
	1	2	3	4
Insgesamt	99	100,0	3	3,1
davon:				
- Illegal aufhältlich	14	14,1	4	40,0
- Legal aufhältlich	85	85,9	-1	-1,2
davon:				
- Tourist / Durchreisender	14	16,5	5	55,6
- Student / Schüler	0	0,0	-4	-100,0
- Arbeitnehmer	3	3,5	-1	-25,0
- Gewerbetreibender	0	0,0	0	0,0
- Asylbewerber	5	5,9	-5	-50,0
- Sonstige	63	74,1	4	6,8

C) Tatverdächtige nach Altersgruppen, Geschlecht und Staatsangehörigkeit (Tatverdächtigenbelastung)

Geschlecht	Insgesamt	Kinder			Jugendliche	Heranwachs.	Erwachsene						Geschlecht	
		unter 8 Jahre	im Alter von ... bis unter ... Jahre			8 bis unter 21 Jahre	im Alter von ... bis unter ... Jahre					60 und mehr Jahre		21 und mehr Jahre
			8 - 14	14 - 18	18 - 21		21 - 25	25 - 30	30 - 40	40 - 50	50 - 60			
1	2	3	4	5	6	7	8	9	10	11	12	13		

Alle Staatsangehörigkeiten 100,0 %

männlich	182	0	0	17	39	56	21	23	47	22	12	1	126	männlich
%	83,5	0,0	0,0	9,3	21,4	30,8	11,5	12,6	25,8	12,1	6,6	0,5	69,2	%
TVBZ	12	x	0	24	69	26	24	20	16	8	6	0	10	TVBZ
weiblich	36	2	1	1	4	6	3	5	14	3	1	2	28	weiblich
%	16,5	5,6	2,8	2,8	11,1	16,7	8,3	13,9	38,9	8,3	2,8	5,6	77,8	%
TVBZ	2	x	1	1	7	3	3	4	5	1	0	0	2	TVBZ
insgesamt	218	2	1	18	43	62	24	28	61	25	13	3	154	insgesamt
%	100,0	0,9	0,5	8,3	19,7	28,4	11,0	12,8	28,0	11,5	6,0	1,4	70,6	%
TVBZ	7	x	1	13	38	15	13	12	11	5	3	0	6	TVBZ

Deutsche 54,6%

männlich	103	0	0	10	28	38	15	8	20	12	9	1	65	männlich
%	86,6	0,0	0,0	9,7	27,2	36,9	14,6	7,8	19,4	11,7	8,7	1,0	63,1	%
TVBZ	8	x	0	16	58	21	20	9	8	5	5	0	6	TVBZ
weiblich	16	0	0	0	2	2	2	1	8	0	1	2	14	weiblich
%	13,4	0,0	0,0	0,0	12,5	12,5	12,5	6,3	50,0	0,0	6,3	12,5	87,5	%
TVBZ	1	x	0	0	4	1	3	1	4	0	1	0	1	TVBZ
insgesamt	119	0	0	10	30	40	17	9	28	12	10	3	79	insgesamt
%	100,0	0,0	0,0	8,4	25,2	33,6	14,3	7,6	23,5	10,1	8,4	2,5	66,4	%
TVBZ	4	x	0	8	31	11	11	5	6	3	3	0	3	TVBZ

Nichtdeutsche 45,4%

männlich	79	0	0	7	11	18	6	15	27	10	3	0	61	männlich
%	79,8	0,0	0,0	8,9	13,9	22,8	7,6	19,0	34,2	12,7	3,8	0,0	77,2	%
TVBZ	36	x	0	70	143	56	38	56	47	26	12	0	33	TVBZ
weiblich	20	2	1	1	2	4	1	4	6	3	0	0	14	weiblich
%	20,2	10,0	5,0	5,0	10,0	20,0	5,0	20,0	30,0	15,0	0,0	0,0	70,0	%
TVBZ	9	x	7	11	27	13	6	15	12	10	0	0	8	TVBZ
insgesamt	99	2	1	8	13	22	7	19	33	13	3	0	75	insgesamt
%	100,0	2,0	1,0	8,1	13,1	22,2	7,1	19,2	33,3	13,1	3,0	0,0	75,8	%
TVBZ	23	x	4	42	86	35	22	36	31	19	6	0	21	TVBZ

darunter: Nichtdeutsche (ohne Illegale, Touristen - Durchreisende) 32,6%

männlich	61	0	0	7	8	15	4	13	23	6	0	0	46	männlich
%	85,9	0,0	0,0	11,5	13,1	24,6	6,6	21,3	37,7	9,8	0,0	0,0	75,4	%
TVBZ	28	x	0	70	104	46	26	49	40	15	0	0	25	TVBZ
weiblich	10	1	0	1	1	2	1	2	3	1	0	0	7	weiblich
%	14,1	10,0	0,0	10,0	10,0	20,0	10,0	20,0	30,0	10,0	0,0	0,0	70,0	%
TVBZ	5	x	0	11	13	7	6	8	6	3	0	0	4	TVBZ
insgesamt	71	1	0	8	9	17	5	15	26	7	0	0	53	insgesamt
%	100,0	1,4	0,0	11,3	12,7	23,9	7,0	21,1	36,6	9,9	0,0	0,0	74,6	%
TVBZ	17	x	0	42	59	27	16	28	24	10	0	0	15	TVBZ

H) Straftaten nach der Schadenshöhe (Wert des erlangten Gutes)

Schadensgruppe -- Schadenssumme		Zahl der Fälle		
		absolut	%	
		1	2	
	bis unter 15 EUR	204	7,2	
15	bis unter 50 EUR	208	7,4	
50	bis unter 250 EUR	1.318	46,7	
250	bis unter 500 EUR	531	18,8	
500	bis unter 2.500 EUR	450	16,0	
2.500	bis unter 5.000 EUR	71	2,5	
5.000	bis unter 25.000 EUR	35	1,2	
25.000	bis unter 50.000 EUR	3	0,1	
50.000	und mehr	1	0,0	

Schadenssumme in EUR	1.722.760	
Veränderung zum Vorjahr	399.134	30,2
Anteil am Gesamtschaden in %		0,1

**Deutsche und Nichtdeutsche
Tatverdächtige nach Altersgruppen (%)**

Die Proportionen der Säulen entsprechen den unterschiedlichen Summen jeder Wertserie

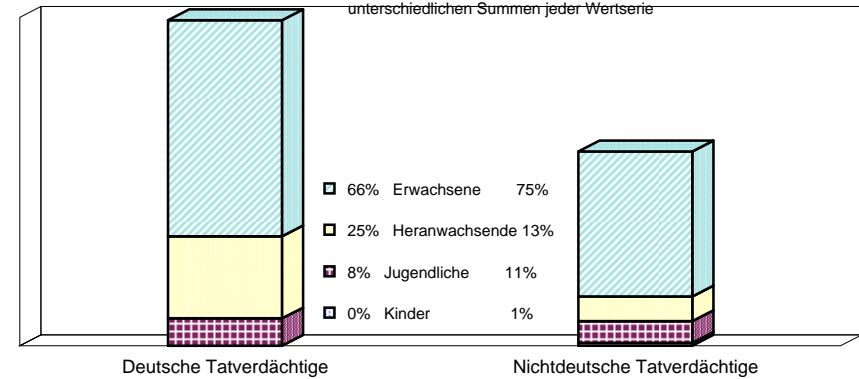

Nichtdeutsche ohne Illegale, Touristen/Durchreisende
 Einzeldaten siehe Tabelle C

**Erfasste und aufgeklärte Straftaten
- nach Kalenderjahren -**

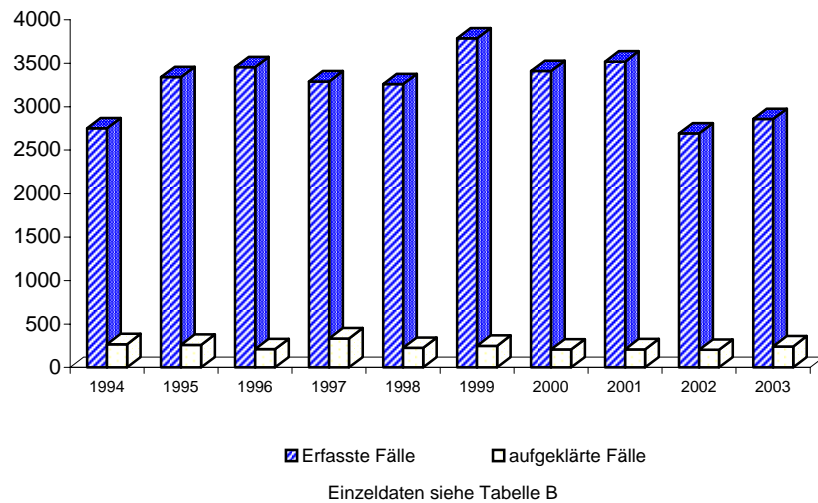

Tatverdäigtenbelastung nach Altersgruppen

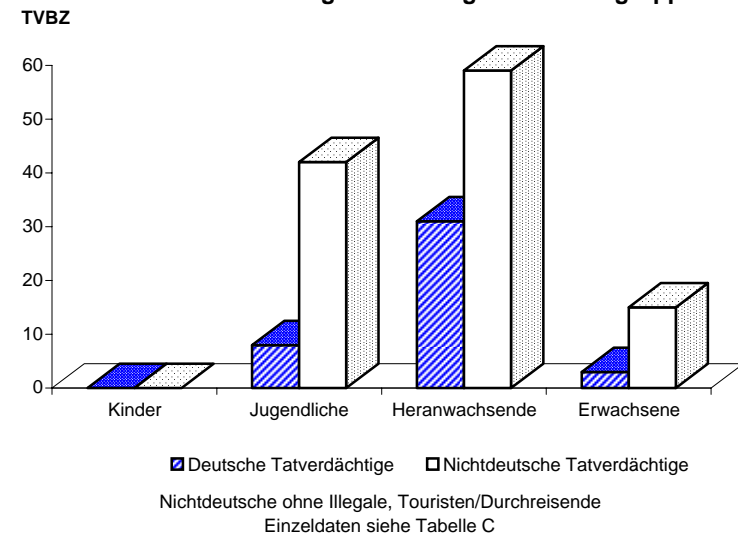

Noch: Diebstahl ohne erschwerende Umstände (§§ 242, 247, 248a - c StGB)
- in/aus Gaststätten, Kantinen, Hotels und Pensionen
- von unbaren Zahlungsmitteln

Berlin 2003

3155

A) Straftaten

Merkmal	Insgesamt		Veränderung zum Vorjahr	
	absolut	%	absolut	%
	1	2	3	4
Erfasste Fälle				
Insgesamt	689	100,0	505	274,5
darunter:				
- versuchte Fälle	1	0,1	1	0,0
- aufgeklärte Fälle	14	2,0	5	55,6
- mit Schusswaffe				
- gedroht	0	0,0	0	0,0
- geschossen	0	0,0	0	0,0
Aufgeklärte Fälle				
Insgesamt	14	100,0	5	55,6
darunter begangen:				
- von allein handelnden Tatverdächtigen	11	78,6	2	22,2
- von bereits in Erscheinung getretenen Tatverdächtigen	12	85,7	4	50,0
- von Konsumenten harter Drogen	0	0,0	0	0,0
- von Tatverdächtigen unter Alkoholeinfluß	2	14,3	2	0,0
- unter Mitführung einer Schusswaffe	0	0,0	0	0,0

B) Erfasste Fälle, Versuche und aufgeklärte Fälle nach Kalenderjahren

Jahr	Erfasste Fälle	Anteil an allen Straftaten %	Veränderung zum Vorjahr (von Sp. 1)		Versuche		Aufgeklärte Fälle		Häufigkeitszahl
			absolut	%	absolut	%	absolut	%	
1	2	3	4	5	6	7	8	9	
1994	21	0,0	-121	-85,2	0	0,0	1	4,8	0,6
1995	8	0,0	-13	-61,9	0	0,0	4	50,0	0,2
1996	8	0,0	0	0,0	0	0,0	1	12,5	0,2
1997	11	0,0	3	37,5	0	0,0	1	9,1	0,3
1998	12	0,0	1	9,1	0	0,0	4	33,3	0,4
1999	20	0,0	8	66,7	0	0,0	3	15,0	0,6
2000	14	0,0	-6	-30,0	0	0,0	6	42,9	0,4
2001	11	0,0	-3	-21,4	0	0,0	2	18,2	0,3
2002	184	0,0	173	1.572,7	0	0,0	9	4,9	5,4
2003	689	0,1	505	274,5	1	0,1	14	2,0	20,3

C) Tatverdächtige nach Altersgruppen und Geschlecht

Geschlecht	Insgesamt	Kinder		Jugendl.	Heranw.	Erwachsene
		im Alter				
		unter 8 Jahre	von ... bis unter ... Jahre		18 - 21	21 und mehr Jahre
	1	2	3	4	5	6
Alle Staatsangehörigkeiten						
männlich	14	0	0	2	1	11
%	82,4	0,0	0,0	14,3	7,1	78,6
TVBZ	1	x	0	3	2	1
weiblich	3	0	0	0	0	3
%	17,6	0,0	0,0	0,0	0,0	100,0
TVBZ	0	x	0	0	0	0
insgesamt	17	0	0	2	1	14
%	100,0	0,0	0,0	11,8	5,9	82,4
TVBZ	1	x	0	1	1	1
darunter:						
Nicht-deutsche	10	0	0	2	0	8

H) Straftaten nach der Schadenshöhe (Wert des erlangten Gutes)

Schadensgruppe	Zahl der Fälle	
	absolut	%
Schadenssumme	1	2
15 bis unter 50 EUR	42	6,1
50 bis unter 250 EUR	60	8,7
250 bis unter 500 EUR	378	54,9
500 bis unter 2.500 EUR	123	17,9
2.500 bis unter 5.000 EUR	79	11,5
5.000 bis unter 25.000 EUR	5	0,7
25.000 bis unter 50.000 EUR	1	0,1
50.000 und mehr	0	0,0
Schadenssumme in EUR	170.505	
Veränderung zum Vorjahr	117.440	221,3
Anteil am Gesamtschaden in %		0,0

**Noch: Diebstahl ohne erschwerende Umstände (§§ 242, 247, 248a - c StGB)
- in/aus Gaststätten, Kantinen, Hotels und Pensionen
- von/aus Automaten**

Berlin 2003

3157

A) Straftaten

Merkmal	Insgesamt		Veränderung zum Vorjahr	
	absolut	%	absolut	%
	1	2	3	4
Erfasste Fälle				
Insgesamt	4	100,0	2	100,0
darunter:				
- versuchte Fälle	0	0,0	0	0,0
- aufgeklärte Fälle	0	0,0	-1	-100,0
- mit Schusswaffe				
- gedroht	0	0,0	0	0,0
- geschossen	0	0,0	0	0,0
Aufgeklärte Fälle				
Insgesamt	0	0,0	-1	-100,0
darunter begangen:				
- von allein handelnden Tatverdächtigen	0	0,0	-1	-100,0
- von bereits in Erscheinung getretenen Tatverdächtigen	0	0,0	-1	-100,0
- von Konsumenten harter Drogen	0	0,0	0	0,0
- von Tatverdächtigen unter Alkoholeinfluß	0	0,0	0	0,0
- unter Mitführung einer Schusswaffe	0	0,0	0	0,0

B) Erfasste Fälle, Versuche und aufgeklärte Fälle nach Kalenderjahren

Jahr	Erfasste Fälle	Anteil an allen Straftaten %	Veränderung zum Vorjahr (von Sp. 1)		Versuche		Aufgeklärte Fälle		Häufigkeitszahl
			absolut	%	absolut	%	absolut	%	
1	2	3	4	5	6	7	8	9	
1994	1	0,0	-6	-85,7	0	0,0	1	100,0	0,0
1995	3	0,0	2	200,0	0	0,0	1	33,3	0,1
1996	0	0,0	-3	-100,0	0	0,0	0	0,0	0,0
1997	34	0,0	34	0,0	0	0,0	1	2,9	1,0
1998	14	0,0	-20	-58,8	2	14,3	2	14,3	0,4
1999	14	0,0	0	0,0	0	0,0	3	21,4	0,4
2000	5	0,0	-9	-64,3	0	0,0	0	0,0	0,1
2001	3	0,0	-2	-40,0	0	0,0	3	100,0	0,1
2002	2	0,0	-1	-33,3	0	0,0	1	50,0	0,1
2003	4	0,0	2	100,0	0	0,0	0	0,0	0,1

C) Tatverdächtige nach Altersgruppen und Geschlecht

Geschlecht	Insgesamt	Kinder		Jugendl.	Heranw.	Erwachsene
		unter 8 Jahre	im Alter			21 und mehr Jahre
			von ... 8 - 14	bis unter ... 14 - 18	18 - 21	
1	2	3	4	5	6	
Alle Staatsangehörigkeiten						
männlich	0	0	0	0	0	0
%	0,0	0,0	0,0	0,0	0,0	0,0
TVBZ	0	x	0	0	0	0
weiblich	0	0	0	0	0	0
%	0,0	0,0	0,0	0,0	0,0	0,0
TVBZ	0	x	0	0	0	0
insgesamt	0	0	0	0	0	0
%	0,0	0,0	0,0	0,0	0,0	0,0
TVBZ	0	x	0	0	0	0
darunter:						
Nicht-deutsche	0	0	0	0	0	0

H) Straftaten nach der Schadenshöhe (Wert des erlangten Gutes)

Schadensgruppe	Zahl der Fälle	
	absolut	%
	1	2
15 bis unter 50 EUR	0	0,0
50 bis unter 250 EUR	0	0,0
250 bis unter 500 EUR	0	0,0
500 bis unter 2.500 EUR	1	25,0
2.500 bis unter 5.000 EUR	2	50,0
5.000 bis unter 25.000 EUR	1	25,0
25.000 bis unter 50.000 EUR	0	0,0
50.000 und mehr	0	0,0
Schadenssumme in EUR	15.850	
Veränderung zum Vorjahr	6.550	70,4
Anteil am Gesamtschaden in %		0,0

A) Straftaten

Merkmal	Insgesamt		Veränderung zum Vorjahr	
	absolut	%	absolut	%
	1	2	3	4
Erfasste Fälle				
Insgesamt	249	100,0	-109	-30,4
darunter:				
- versuchte Fälle	7	2,8	-1	-12,5
- aufgeklärte Fälle	65	26,1	-7	-9,7
- mit Schusswaffe				
- gedroht	0	0,0	0	0,0
- geschossen	0	0,0	0	0,0
Aufgeklärte Fälle				
Insgesamt	65	100,0	-7	-9,7
darunter begangen:				
- von allein handelnden Tatverdächtigen	51	78,5	-6	-10,5
- von bereits in Erscheinung getretenen Tatverdächtigen	52	80,0	-5	-8,8
- von Konsumenten harter Drogen	6	9,2	3	100,0
- von Tatverdächtigen unter Alkoholeinfluß	9	13,8	5	125,0
- unter Mitführung einer Schusswaffe	0	0,0	0	0,0

B) Erfasste Fälle, Versuche und aufgeklärte Fälle nach Kalenderjahren

Jahr	Erfasste Fälle	Anteil an allen Straftaten %	Veränderung zum Vorjahr (von Sp. 1)		Versuche		Aufgeklärte Fälle		Häufigkeitszahl
			absolut	%	absolut	%	absolut	%	
1	2	3	4	5	6	7	8	9	
1994	88	0,0	-49	-35,8	6	6,8	44	50,0	2,5
1995	124	0,0	36	40,9	2	1,6	63	50,8	3,6
1996	132	0,0	8	6,5	9	6,8	70	53,0	3,8
1997	182	0,0	50	37,9	6	3,3	56	30,8	5,3
1998	201	0,0	19	10,4	5	2,5	49	24,4	5,9
1999	166	0,0	-35	-17,4	4	2,4	45	27,1	4,9
2000	191	0,0	25	15,1	15	7,9	54	28,3	5,6
2001	249	0,0	58	30,4	7	2,8	78	31,3	7,4
2002	358	0,1	109	43,8	8	2,2	72	20,1	10,6
2003	249	0,0	-109	-30,4	7	2,8	65	26,1	7,3

C) Tatverdächtige nach Altersgruppen und Geschlecht

Geschlecht	Insgesamt	Kinder		Jugendl.	Heranw.	Erwachsene
		unter 8 Jahre	im Alter von ... bis unter ... Jahre			21 und mehr Jahre
			8 - 14	14 - 18	18 - 21	
1	2	3	4	5	6	
Alle Staatsangehörigkeiten						
männlich	64	0	2	16	4	42
%	81,0	0,0	3,1	25,0	6,3	65,6
TVBZ	4	x	2	22	7	3
weiblich	15	0	2	1	3	9
%	19,0	0,0	13,3	6,7	20,0	60,0
TVBZ	1	x	2	1	5	1
insgesamt	79	0	4	17	7	51
%	100,0	0,0	5,1	21,5	8,9	64,6
TVBZ	3	x	2	12	6	2
darunter:						
Nicht-deutsche	30	0	0	9	3	18

H) Straftaten nach der Schadenshöhe (Wert des erlangten Gutes)

Schadensgruppe	Zahl der Fälle	
	absolut	%
Schadenssumme	1	2
15 bis unter 15 EUR	46	19,0
15 bis unter 50 EUR	25	10,3
50 bis unter 250 EUR	95	39,3
250 bis unter 500 EUR	37	15,3
500 bis unter 2.500 EUR	36	14,9
2.500 bis unter 5.000 EUR	0	0,0
5.000 bis unter 25.000 EUR	3	1,2
25.000 bis unter 50.000 EUR	0	0,0
50.000 und mehr	0	0,0
Schadenssumme in EUR	93.253	
Veränderung zum Vorjahr	-102.860	-52,4
Anteil am Gesamtschaden in %		0,0

Noch: Diebstahl ohne erschwerende Umstände (§§ 242, 247, 248a - c StGB)
- in/aus Kiosken
- von/aus Automaten

Berlin 2003

3207

A) Straftaten

Merkmal	Insgesamt		Veränderung zum Vorjahr	
	absolut	%	absolut	%
	1	2	3	4
Erfasste Fälle				
Insgesamt	1	100,0	-2	-66,7
darunter:				
- versuchte Fälle	0	0,0	0	0,0
- aufgeklärte Fälle	0	0,0	0	0,0
- mit Schusswaffe				
- gedroht	0	0,0	0	0,0
- geschossen	0	0,0	0	0,0
Aufgeklärte Fälle				
Insgesamt	0	0,0	0	0,0
darunter begangen:				
- von allein handelnden Tatverdächtigen	0	0,0	0	0,0
- von bereits in Erscheinung getretenen Tatverdächtigen	0	0,0	0	0,0
- von Konsumenten harter Drogen	0	0,0	0	0,0
- von Tatverdächtigen unter Alkoholeinfluß	0	0,0	0	0,0
- unter Mitführung einer Schusswaffe	0	0,0	0	0,0

B) Erfasste Fälle, Versuche und aufgeklärte Fälle nach Kalenderjahren

Jahr	Erfasste Fälle	Anteil an allen Straftaten %	Veränderung zum Vorjahr (von Sp. 1)		Versuche		Aufgeklärte Fälle		Häufigkeitszahl
			absolut	%	absolut	%	absolut	%	
1	2	3	4	5	6	7	8	9	
1994	4	0,0	2	100,0	1	25,0	3	75,0	0,1
1995	10	0,0	6	150,0	0	0,0	1	10,0	0,3
1996	5	0,0	-5	-50,0	0	0,0	4	80,0	0,1
1997	89	0,0	84	1.680,0	1	1,1	3	3,4	2,6
1998	88	0,0	-1	-1,1	0	0,0	0	0,0	2,6
1999	3	0,0	-85	-96,6	0	0,0	0	0,0	0,1
2000	12	0,0	9	300,0	7	58,3	0	0,0	0,4
2001	4	0,0	-8	-66,7	0	0,0	2	50,0	0,1
2002	3	0,0	-1	-25,0	0	0,0	0	0,0	0,1
2003	1	0,0	-2	-66,7	0	0,0	0	0,0	0,0

C) Tatverdächtige nach Altersgruppen und Geschlecht

Geschlecht	Insgesamt	Kinder		Jugendl.	Heranw.	Erwachsene
		unter 8 Jahre	im Alter von ... bis unter ... Jahre			21 und mehr Jahre
			8 - 14	14 - 18	18 - 21	
1	2	3	4	5	6	
Alle Staatsangehörigkeiten						
männlich	0	0	0	0	0	0
%	0,0	0,0	0,0	0,0	0,0	0,0
TVBZ	0	0	0	0	0	0
weiblich	0	0	0	0	0	0
%	0,0	0,0	0,0	0,0	0,0	0,0
TVBZ	0	0	0	0	0	0
insgesamt	0	0	0	0	0	0
%	0,0	0,0	0,0	0,0	0,0	0,0
TVBZ	0	0	0	0	0	0
darunter:						
Nicht-deutsche	0	0	0	0	0	0

H) Straftaten nach der Schadenshöhe (Wert des erlangten Gutes)

Schadensgruppe	Zahl der Fälle	
	absolut	%
	1	2
15 bis unter 50 EUR	0	0,0
50 bis unter 250 EUR	0	0,0
250 bis unter 500 EUR	0	0,0
500 bis unter 2.500 EUR	1	100,0
2.500 bis unter 5.000 EUR	0	0,0
5.000 bis unter 25.000 EUR	0	0,0
25.000 bis unter 50.000 EUR	0	0,0
50.000 und mehr	0	0,0
Schadenssumme in EUR	1.609	
Veränderung zum Vorjahr	1.252	350,7
Anteil am Gesamtschaden in %		0,0

A) Straftaten

Merkmal	Insgesamt		Veränderung zum Vorjahr	
	absolut	%	absolut	%
	1	2	3	4
Erfasste Fälle				
Insgesamt	41.866	100,0	-1.145	-2,7
darunter:				
- versuchte Fälle	821	2,0	34	4,3
- aufgeklärte Fälle	36.794	87,9	-1.079	-2,8
- mit Schußwaffe				
- gedroht	0	0,0	0	0,0
- geschossen	0	0,0	0	0,0
Aufgeklärte Fälle				
Insgesamt	36.794	100,0	-1.079	-2,8
darunter begangen:				
- von allein handelnden Tatverdächtigen	32.572	88,5	-731	-2,2
- von bereits in Erscheinung getretenen Tatverdächtigen	22.984	62,5	386	1,7
- von Konsumenten harter Drogen	3.173	8,6	664	26,5
- von Tatverdächtigen unter Alkoholeinfluß	2.029	5,5	225	12,5
- unter Mitführung einer Schußwaffe	0	0,0	0	0,0

B) Erfasste Fälle, Versuche und aufgeklärte Fälle nach Kalenderjahren

Jahr	Erfasste Fälle	Anteil an allen Straftaten %	Veränderung zum Vorjahr (von Sp. 1)		Versuche		Aufgeklärte Fälle		Häufigkeitszahl
			absolut	%	absolut	%	absolut	%	
			3	4	5	6	7	8	
1994	47.635	8,6	-6.461	-11,9	536	1,1	42.820	89,9	1.370,6
1995	49.079	8,4	1.444	3,0	559	1,1	43.829	89,3	1.413,6
1996	52.622	8,9	3.543	7,2	589	1,1	47.170	89,6	1.515,9
1997	52.077	8,8	-545	-1,0	671	1,3	47.125	90,5	1.505,7
1998	49.715	8,5	-2.362	-4,5	752	1,5	44.348	89,2	1.451,2
1999	45.736	8,0	-3.979	-8,0	818	1,8	39.493	86,3	1.345,6
2000	41.921	7,5	-3.815	-8,3	823	2,0	36.226	86,4	1.237,8
2001	40.558	7,1	-1.363	-3,3	890	2,2	35.236	86,9	1.199,2
2002	43.011	7,4	2.453	6,0	787	1,8	37.873	88,1	1.269,3
2003	41.866	7,4	-1.145	-2,7	821	2,0	36.794	87,9	1.234,1

D) Sonstige Angaben zum Tatverdächtigen

Merkmal		Insgesamt		Veränderung zum Vorjahr	
		absolut	%	absolut	%
		1	2	3	4
Tatverdächtige	männl.	17.786	61,3	-510	-2,8
	weibl.	11.209	38,7	-991	-8,1
	insges.	28.995	100,0	-1.501	-4,9
darunter:					
- alleinhandelnde Tatverdächtige	männl.	14.800	83,2	-422	-2,8
	weibl.	8.598	76,7	-744	-8,0
	insges.	23.398	80,7	-1.166	-4,7
- als Tatverdächtige bereits in Erscheinung getretene Personen	männl.	10.333	58,1	-10	-0,1
	weibl.	4.057	36,2	-192	-4,5
	insges.	14.390	49,6	-202	-1,4
- Konsumenten harter Drogen	männl.	808	4,5	107	15,3
	weibl.	177	1,6	44	33,1
	insges.	985	3,4	151	18,1
- unter Alkohol- einfluß	männl.	1.235	6,9	10	0,8
	weibl.	185	1,7	40	27,6
	insges.	1.420	4,9	50	3,6
- Schußwaffe mitgeführt	männl.	0	0,0	0	0,0
	weibl.	0	0,0	0	0,0
	insges.	0	0,0	0	0,0

E) Nichtdeutsche Tatverdächtige nach dem Grund des Aufenthaltes

Grund des Aufenthaltes	Insgesamt		Veränderung zum Vorjahr	
	absolut	%	absolut	%
	1	2	3	4
Insgesamt	7.712	100,0	-558	-6,7
davon:				
- Illegal aufhältlich	305	4,0	-134	-30,5
- Legal aufhältlich	7.407	96,0	-424	-5,4
davon:				
- Tourist / Durchreisender	1.347	18,2	-268	-16,6
- Student / Schüler	627	8,5	-12	-1,9
- Arbeitnehmer	153	2,1	-22	-12,6
- Gewerbetreibender	9	0,1	-3	-25,0
- Asylbewerber	801	10,8	-187	-18,9
- Sonstige	4.470	60,3	68	1,5

C) Tatverdächtige nach Altersgruppen, Geschlecht und Staatsangehörigkeit (Tatverdächtigenbelastung)

Geschlecht	Insgesamt	Kinder			Jugendliche		Heranwachs.	Erwachsene						Geschlecht
		unter 8 Jahre	im Alter			8 bis unter 21 Jahre	im Alter				60 und mehr Jahre	21 und mehr Jahre		
			von ... 8 - 14	bis unter ... 14 - 18	Jahre 18 - 21		von ... 21 - 25	bis unter ... 25 - 30	Jahre 30 - 40	40 - 50			50 - 60	
1	2	3	4	5	6	7	8	9	10	11	12	13		
Alle Staatsangehörigkeiten													100,0 %	
männlich	17.786	98	1.799	2.337	1.452	5.588	1.762	1.576	2.994	2.468	1.608	1.692	12.100	männlich
%	61,3	0,6	10,1	13,1	8,2	31,4	9,9	8,9	16,8	13,9	9,0	9,5	68,0	%
TVBZ	1.173	x	2.083	3.231	2.587	2.601	1.982	1.364	1.014	923	772	532	936	TVBZ
weiblich	11.209	39	1.432	2.223	802	4.457	839	737	1.350	1.228	1.049	1.510	6.713	weiblich
%	38,7	0,3	12,8	19,8	7,2	39,8	7,5	6,6	12,0	11,0	9,4	13,5	59,9	%
TVBZ	696	x	1.761	3.219	1.442	2.163	904	637	491	490	493	334	480	TVBZ
insgesamt	28.995	137	3.231	4.560	2.254	10.045	2.601	2.313	4.344	3.696	2.657	3.202	18.813	insgesamt
%	100,0	0,5	11,1	15,7	7,8	34,6	9,0	8,0	15,0	12,7	9,2	11,0	64,9	%
TVBZ	927	x	1.927	3.225	2.017	2.387	1.432	1.000	761	713	631	416	699	TVBZ
Deutsche													73,4%	
männlich	12.818	68	1.425	1.630	871	3.926	1.056	803	2.008	1.984	1.400	1.573	8.824	männlich
%	60,2	0,5	11,1	12,7	6,8	30,6	8,2	6,3	15,7	15,5	10,9	12,3	68,8	%
TVBZ	989	x	1.988	2.614	1.798	2.151	1.441	904	845	870	763	532	797	TVBZ
weiblich	8.465	26	1.151	1.819	545	3.515	487	385	843	900	885	1.424	4.924	weiblich
%	39,8	0,3	13,6	21,5	6,4	41,5	5,8	4,5	10,0	10,6	10,5	16,8	58,2	%
TVBZ	599	x	1.701	3.034	1.132	1.999	636	429	373	409	469	330	399	TVBZ
insgesamt	21.283	94	2.576	3.449	1.416	7.441	1.543	1.188	2.851	2.884	2.285	2.997	13.748	insgesamt
%	100,0	0,4	12,1	16,2	6,7	35,0	7,2	5,6	13,4	13,6	10,7	14,1	64,6	%
TVBZ	785	x	1.848	2.819	1.466	2.077	1.030	665	615	643	614	412	587	TVBZ
Nichtdeutsche													26,6 %	
männlich	4.968	30	374	707	581	1.662	706	773	986	484	208	119	3.276	männlich
%	64,4	0,6	7,5	14,2	11,7	33,5	14,2	15,6	19,8	9,7	4,2	2,4	65,9	%
TVBZ	2.257	x	2.546	7.104	7.562	5.141	4.522	2.896	1.709	1.236	832	534	1.757	TVBZ
weiblich	2.744	13	281	404	257	942	352	352	507	328	164	86	1.789	weiblich
%	35,6	0,5	10,2	14,7	9,4	34,3	12,8	12,8	18,5	12,0	6,0	3,1	65,2	%
TVBZ	1.397	x	2.059	4.441	3.440	3.117	2.168	1.352	1.037	1.078	681	439	1.083	TVBZ
insgesamt	7.712	43	655	1.111	838	2.604	1.058	1.125	1.493	812	372	205	5.065	insgesamt
%	100,0	0,6	8,5	14,4	10,9	33,8	13,7	14,6	19,4	10,5	4,8	2,7	65,7	%
TVBZ	1.851	x	2.311	5.832	5.530	4.163	3.322	2.134	1.401	1.167	758	490	1.440	TVBZ
darunter: Nichtdeutsche (ohne Illegale, Touristen - Durchreisende)													20,9 %	
männlich	3.860	29	369	623	396	1.388	445	573	777	373	165	110	2.443	männlich
%	63,7	0,8	9,6	16,1	10,3	36,0	11,5	14,8	20,1	9,7	4,3	2,8	63,3	%
TVBZ	1.751	x	2.512	6.260	5.154	4.294	2.850	2.146	1.347	952	660	494	1.310	TVBZ
weiblich	2.200	10	272	355	174	801	247	276	405	259	129	73	1.389	weiblich
%	36,3	0,5	12,4	16,1	7,9	36,4	11,2	12,5	18,4	11,8	5,9	3,3	63,1	%
TVBZ	1.120	x	1.993	3.902	2.329	2.651	1.521	1.060	828	851	536	373	841	TVBZ
insgesamt	6.060	39	641	978	570	2.189	692	849	1.182	632	294	183	3.832	insgesamt
%	100,0	0,6	10,6	16,1	9,4	36,1	11,4	14,0	19,5	10,4	4,9	3,0	63,2	%
TVBZ	1.453	x	2.262	5.134	3.761	3.500	2.173	1.610	1.109	908	599	437	1.090	TVBZ

H) Straftaten nach der Schadenshöhe (Wert des erlangten Gutes)

Schadensgruppe		Zahl der Fälle		
		absolut	%	
Schadenssumme		1	2	
	bis unter 15 EUR	19.091	46,5	
15	bis unter 50 EUR	10.253	25,0	
50	bis unter 250 EUR	8.909	21,7	
250	bis unter 500 EUR	1.555	3,8	
500	bis unter 2.500 EUR	1.114	2,7	
2.500	bis unter 5.000 EUR	84	0,2	
5.000	bis unter 25.000 EUR	33	0,1	
25.000	bis unter 50.000 EUR	3	0,0	
50.000	und mehr	3	0,0	

Schadenssumme in EUR	3.846.539	
Veränderung zum Vorjahr	-326.378	-7,8
Anteil am Gesamtschaden in %		0,3

Deutsche und Nichtdeutsche Tatverdächtige nach Altersgruppen (%)

Die Proportionen der Säulen entsprechen den unterschiedlichen Summen jeder Wertserie

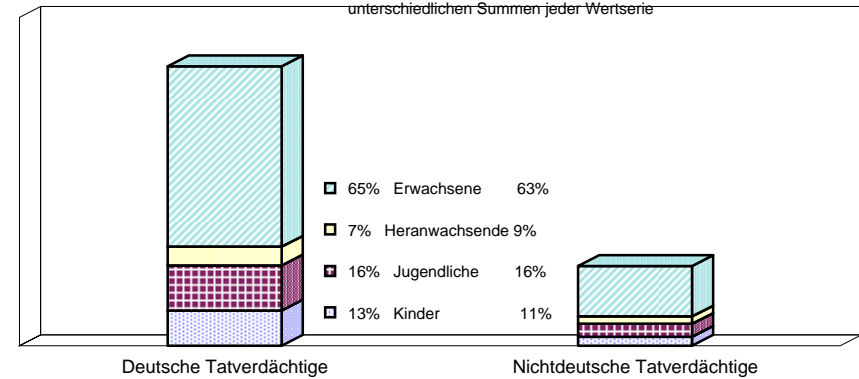

Nichtdeutsche ohne Illegale, Touristen/Durchreisende
 Einzeldaten siehe Tabelle C

Erfasste und aufgeklärte Straftaten - nach Kalenderjahren -

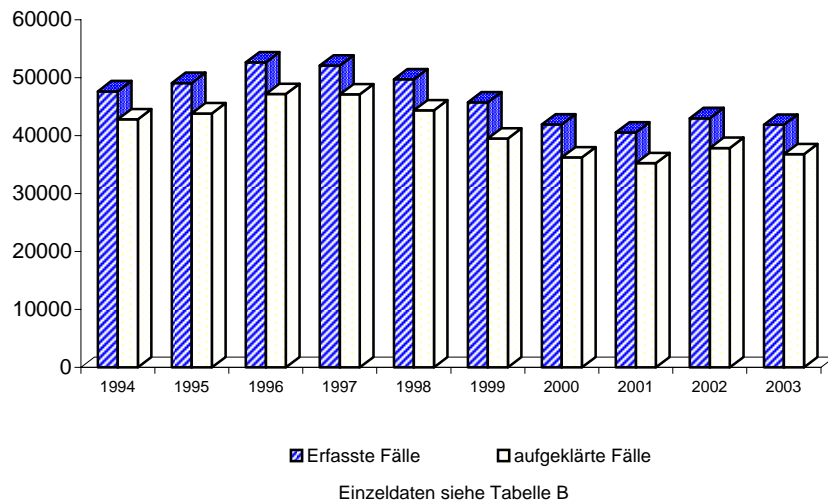

Tatverdächtigensbelastung nach Altersgruppen

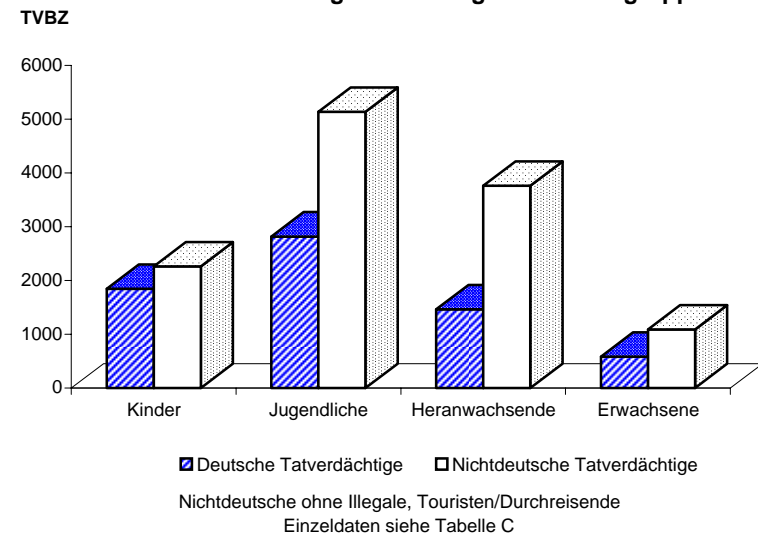

Noch: Diebstahl ohne erschwerende Umstände (§§ 242, 247, 248a - c StGB)
- in/aus Warenhäusern, Verkaufsräumen und Selbstbedienungsläden
- von Kraftwagen

Berlin 2003

3251

A) Straftaten

Merkmal	Insgesamt		Veränderung zum Vorjahr	
	absolut	%	absolut	%
	1	2	3	4
Erfasste Fälle				
Insgesamt	6	100,0	-2	-25,0
darunter:				
- versuchte Fälle	0	0,0	-1	-100,0
- aufgeklärte Fälle	2	33,3	-2	-50,0
- mit Schusswaffe				
- gedroht	0	0,0	0	0,0
- geschossen	0	0,0	0	0,0
Aufgeklärte Fälle				
Insgesamt	2	100,0	-2	-50,0
darunter begangen:				
- von allein handelnden Tatverdächtigen	2	100,0	-1	-33,3
- von bereits in Erscheinung getretenen Tatverdächtigen	1	50,0	-2	-66,7
- von Konsumenten harter Drogen	0	0,0	0	0,0
- von Tatverdächtigen unter Alkoholeinfluß	0	0,0	0	0,0
- unter Mitführung einer Schusswaffe	0	0,0	0	0,0

B) Erfasste Fälle, Versuche und aufgeklärte Fälle nach Kalenderjahren

Jahr	Erfasste Fälle	Anteil an allen Straftaten %	Veränderung zum Vorjahr (von Sp. 1)		Versuche		Aufgeklärte Fälle		Häufigkeitszahl
			absolut	%	absolut	%	absolut	%	
1	2	3	4	5	6	7	8	9	
1994	9	0,0	-5	-35,7	0	0,0	2	22,2	0,3
1995	17	0,0	8	88,9	0	0,0	3	17,6	0,5
1996	8	0,0	-9	-52,9	0	0,0	3	37,5	0,2
1997	6	0,0	-2	-25,0	0	0,0	1	16,7	0,2
1998	12	0,0	6	100,0	0	0,0	5	41,7	0,4
1999	7	0,0	-5	-41,7	0	0,0	4	57,1	0,2
2000	12	0,0	5	71,4	1	8,3	7	58,3	0,4
2001	6	0,0	-6	-50,0	0	0,0	2	33,3	0,2
2002	8	0,0	2	33,3	1	12,5	4	50,0	0,2
2003	6	0,0	-2	-25,0	0	0,0	2	33,3	0,2

C) Tatverdächtige nach Altersgruppen und Geschlecht

Geschlecht	Insgesamt	Kinder		Jugendl.	Heranw.	Erwachsene
		unter 8 Jahre	im Alter			21 und mehr Jahre
			von ...	bis unter ...	Jahre	
1	2	3	4	5	6	
Alle Staatsangehörigkeiten						
männlich	1	0	0	1	0	0
%	50,0	0,0	0,0	100,0	0,0	0,0
TVBZ	0	x	0	1	0	0
weiblich	1	0	0	0	0	1
%	50,0	0,0	0,0	0,0	0,0	100,0
TVBZ	0	x	0	0	0	0
insgesamt	2	0	0	1	0	1
%	100,0	0,0	0,0	50,0	0,0	50,0
TVBZ	0	x	0	1	0	0
darunter:						
Nicht-deutsche	1	0	0	1	0	0

H) Straftaten nach der Schadenshöhe (Wert des erlangten Gutes)

Schadensgruppe	Zahl der Fälle	
	absolut	%
Schadenssumme	1	2
bis unter 15 EUR	2	33,3
15 bis unter 50 EUR	0	0,0
50 bis unter 250 EUR	0	0,0
250 bis unter 500 EUR	0	0,0
500 bis unter 2.500 EUR	2	33,3
2.500 bis unter 5.000 EUR	0	0,0
5.000 bis unter 25.000 EUR	2	33,3
25.000 bis unter 50.000 EUR	0	0,0
50.000 und mehr	0	0,0
Schadenssumme in EUR	29.504	
Veränderung zum Vorjahr	-27.504	-48,2
Anteil am Gesamtschaden in %		0,0

Noch: Diebstahl ohne erschwerende Umstände (§§ 242, 247, 248a - c StGB)
- in/aus Warenhäusern, Verkaufsräumen und Selbstbedienungsläden
- von Mopeds und Krafträdern

Berlin 2003

3252

A) Straftaten

Merkmal	Insgesamt		Veränderung zum Vorjahr	
	absolut	%	absolut	%
	1	2	3	4
Erfasste Fälle				
Insgesamt	2	100,0	1	100,0
darunter:				
- versuchte Fälle	0	0,0	-1	-100,0
- aufgeklärte Fälle	0	0,0	0	0,0
- mit Schusswaffe				
- gedroht	0	0,0	0	0,0
- geschossen	0	0,0	0	0,0
Aufgeklärte Fälle				
Insgesamt	0	0,0	0	0,0
darunter begangen:				
- von allein handelnden Tatverdächtigen	0	0,0	0	0,0
- von bereits in Erscheinung getretenen Tatverdächtigen	0	0,0	0	0,0
- von Konsumenten harter Drogen	0	0,0	0	0,0
- von Tatverdächtigen unter Alkoholeinfluß	0	0,0	0	0,0
- unter Mitführung einer Schusswaffe	0	0,0	0	0,0

B) Erfasste Fälle, Versuche und aufgeklärte Fälle nach Kalenderjahren

Jahr	Erfasste Fälle	Anteil an allen Straftaten %	Veränderung zum Vorjahr (von Sp. 1)		Versuche		Aufgeklärte Fälle		Häufigkeitszahl
			absolut	%	absolut	%	absolut	%	
1	2	3	4	5	6	7	8	9	
1994	4	0,0	2	100,0	3	75,0	2	50,0	0,1
1995	3	0,0	-1	-25,0	0	0,0	2	66,7	0,1
1996	0	0,0	-3	-100,0	0	0,0	0	0,0	0,0
1997	0	0,0	0	0,0	0	0,0	0	0,0	0,0
1998	6	0,0	6	0,0	2	33,3	2	33,3	0,2
1999	3	0,0	-3	-50,0	0	0,0	2	66,7	0,1
2000	1	0,0	-2	-66,7	0	0,0	0	0,0	0,0
2001	0	0,0	-1	-100,0	0	0,0	0	0,0	0,0
2002	1	0,0	1	0,0	1	100,0	0	0,0	0,0
2003	2	0,0	1	100,0	0	0,0	0	0,0	0,1

C) Tatverdächtige nach Altersgruppen und Geschlecht

Geschlecht	Insgesamt	Kinder		Jugendl.	Heranw.	Erwachsene
		unter 8 Jahre	im Alter			21 und mehr Jahre
			von ... 8 - 14	bis unter ... 14 - 18	18 - 21	
1	2	3	4	5	6	
Alle Staatsangehörigkeiten						
männlich	0	0	0	0	0	0
%	0,0	0,0	0,0	0,0	0,0	0,0
TVBZ	0	x	0	0	0	0
weiblich	0	0	0	0	0	0
%	0,0	0,0	0,0	0,0	0,0	0,0
TVBZ	0	x	0	0	0	0
insgesamt	0	0	0	0	0	0
%	0,0	0,0	0,0	0,0	0,0	0,0
TVBZ	0	x	0	0	0	0
darunter:						
Nicht-deutsche	0	0	0	0	0	0

H) Straftaten nach der Schadenshöhe (Wert des erlangten Gutes)

Schadensgruppe	Zahl der Fälle	
	absolut	%
	1	2
15 bis unter 50 EUR	0	0,0
50 bis unter 250 EUR	0	0,0
250 bis unter 500 EUR	0	0,0
500 bis unter 2.500 EUR	2	100,0
2.500 bis unter 5.000 EUR	0	0,0
5.000 bis unter 25.000 EUR	0	0,0
25.000 bis unter 50.000 EUR	0	0,0
50.000 und mehr	0	0,0
Schadenssumme in EUR	2.500	
Veränderung zum Vorjahr	2.500	0,0
Anteil am Gesamtschaden in %		0,0

**Noch: Diebstahl ohne erschwerende Umstände (§§ 242, 247, 248a - c StGB)
- in/aus Warenhäusern, Verkaufsräumen und Selbstbedienungsläden
- von Fahrrädern**

Berlin 2003

3253

A) Straftaten

Merkmal	Insgesamt		Veränderung zum Vorjahr	
	absolut	%	absolut	%
	1	2	3	4
Erfasste Fälle				
Insgesamt	15	100,0	4	36,4
darunter:				
- versuchte Fälle	0	0,0	0	0,0
- aufgeklärte Fälle	5	33,3	4	400,0
- mit Schusswaffe				
- gedroht	0	0,0	0	0,0
- geschossen	0	0,0	0	0,0
Aufgeklärte Fälle				
Insgesamt	5	100,0	4	400,0
darunter begangen:				
- von allein handelnden Tatverdächtigen	3	60,0	2	200,0
- von bereits in Erscheinung getretenen Tatverdächtigen	5	100,0	4	400,0
- von Konsumenten harter Drogen	0	0,0	0	0,0
- von Tatverdächtigen unter Alkoholeinfluß	0	0,0	0	0,0
- unter Mitführung einer Schusswaffe	0	0,0	0	0,0

B) Erfasste Fälle, Versuche und aufgeklärte Fälle nach Kalenderjahren

Jahr	Erfasste Fälle	Anteil an allen Straftaten %	Veränderung zum Vorjahr (von Sp. 1)		Versuche		Aufgeklärte Fälle		Häufigkeitszahl
			absolut	%	absolut	%	absolut	%	
1	2	3	4	5	6	7	8	9	
1994	9	0,0	3	50,0	0	0,0	9	100,0	0,3
1995	16	0,0	7	77,8	0	0,0	10	62,5	0,5
1996	6	0,0	-10	-62,5	0	0,0	3	50,0	0,2
1997	9	0,0	3	50,0	0	0,0	6	66,7	0,3
1998	55	0,0	46	511,1	1	1,8	10	18,2	1,6
1999	11	0,0	-44	-80,0	0	0,0	4	36,4	0,3
2000	21	0,0	10	90,9	0	0,0	3	14,3	0,6
2001	18	0,0	-3	-14,3	1	5,6	3	16,7	0,5
2002	11	0,0	-7	-38,9	0	0,0	1	9,1	0,3
2003	15	0,0	4	36,4	0	0,0	5	33,3	0,4

C) Tatverdächtige nach Altersgruppen und Geschlecht

Geschlecht	Insgesamt	Kinder		Jugendl.	Heranw.	Erwachsene
		unter 8 Jahre	im Alter von ... bis unter ... Jahre			21 und mehr Jahre
			8 - 14	14 - 18	18 - 21	
1	2	3	4	5	6	
Alle Staatsangehörigkeiten						
männlich	5	0	0	2	0	3
%	100,0	0,0	0,0	40,0	0,0	60,0
TVBZ	0	x	0	3	0	0
weiblich	0	0	0	0	0	0
%	0,0	0,0	0,0	0,0	0,0	0,0
TVBZ	0	x	0	0	0	0
insgesamt	5	0	0	2	0	3
%	100,0	0,0	0,0	40,0	0,0	60,0
TVBZ	0	x	0	1	0	0
darunter:						
Nicht-deutsche	0	0	0	0	0	0

H) Straftaten nach der Schadenshöhe (Wert des erlangten Gutes)

Schadensgruppe	Zahl der Fälle	
	absolut	%
	1	2
--		
Schadenssumme		
bis unter 15 EUR	0	0,0
15 bis unter 50 EUR	1	6,7
50 bis unter 250 EUR	4	26,7
250 bis unter 500 EUR	7	46,7
500 bis unter 2.500 EUR	3	20,0
2.500 bis unter 5.000 EUR	0	0,0
5.000 bis unter 25.000 EUR	0	0,0
25.000 bis unter 50.000 EUR	0	0,0
50.000 und mehr	0	0,0
Schadenssumme in EUR	4.585	
Veränderung zum Vorjahr	-1.648	-26,4
Anteil am Gesamtschaden in %		0,0

**Noch: Diebstahl ohne erschwerende Umstände (§§ 242, 247, 248a - c StGB)
- in/aus Warenhäusern, Verkaufsräumen und Selbstbedienungsläden
- von unbaren Zahlungsmitteln**

Berlin 2003

3255

A) Straftaten

Merkmal	Insgesamt		Veränderung zum Vorjahr	
	absolut	%	absolut	%
	1	2	3	4
Erfasste Fälle				
Insgesamt	154	100,0	99	180,0
darunter:				
- versuchte Fälle	1	0,6	1	0,0
- aufgeklärte Fälle	2	1,3	0	0,0
- mit Schusswaffe				
- gedroht	0	0,0	0	0,0
- geschossen	0	0,0	0	0,0
Aufgeklärte Fälle				
Insgesamt	2	100,0	0	0,0
darunter begangen:				
- von allein handelnden Tatverdächtigen	2	100,0	0	0,0
- von bereits in Erscheinung getretenen Tatverdächtigen	2	100,0	1	100,0
- von Konsumenten harter Drogen	0	0,0	0	0,0
- von Tatverdächtigen unter Alkoholeinfluß	0	0,0	0	0,0
- unter Mitführung einer Schusswaffe	0	0,0	0	0,0

B) Erfasste Fälle, Versuche und aufgeklärte Fälle nach Kalenderjahren

Jahr	Erfasste Fälle	Anteil an allen Straftaten %	Veränderung zum Vorjahr (von Sp. 1)		Versuche		Aufgeklärte Fälle		Häufigkeitszahl
			absolut	%	absolut	%	absolut	%	
1	2	3	4	5	6	7	8	9	
1994	151	0,0	32	26,9	0	0,0	3	2,0	4,3
1995	6	0,0	-145	-96,0	0	0,0	1	16,7	0,2
1996	4	0,0	-2	-33,3	0	0,0	0	0,0	0,1
1997	4	0,0	0	0,0	0	0,0	1	25,0	0,1
1998	3	0,0	-1	-25,0	0	0,0	1	33,3	0,1
1999	4	0,0	1	33,3	0	0,0	3	75,0	0,1
2000	8	0,0	4	100,0	0	0,0	2	25,0	0,2
2001	1	0,0	-7	-87,5	0	0,0	0	0,0	0,0
2002	55	0,0	54	5.400,0	0	0,0	2	3,6	1,6
2003	154	0,0	99	180,0	1	0,6	2	1,3	4,5

C) Tatverdächtige nach Altersgruppen und Geschlecht

Geschlecht	Insgesamt	Kinder		Jugendl.	Heranw.	Erwachsene
		unter 8 Jahre	im Alter von ... bis unter ... Jahre			21 und mehr Jahre
			8 - 14	14 - 18	18 - 21	
1	2	3	4	5	6	
Alle Staatsangehörigkeiten						
männlich	1	0	0	0	0	1
%	50,0	0,0	0,0	0,0	0,0	100,0
TVBZ	0	x	0	0	0	0
weiblich	1	0	0	0	0	1
%	50,0	0,0	0,0	0,0	0,0	100,0
TVBZ	0	x	0	0	0	0
insgesamt	2	0	0	0	0	2
%	100,0	0,0	0,0	0,0	0,0	100,0
TVBZ	0	x	0	0	0	0
darunter:						
Nicht-deutsche	1	0	0	0	0	1

H) Straftaten nach der Schadenshöhe (Wert des erlangten Gutes)

Schadensgruppe	Zahl der Fälle	
	absolut	%
	1	2
--		
15 bis unter 15 EUR	13	8,5
50 bis unter 50 EUR	8	5,2
250 bis unter 250 EUR	84	54,9
500 bis unter 500 EUR	31	20,3
2.500 bis unter 2.500 EUR	17	11,1
5.000 bis unter 5.000 EUR	0	0,0
25.000 bis unter 25.000 EUR	0	0,0
50.000 bis unter 50.000 EUR	0	0,0
und mehr	0	0,0
Schadenssumme in EUR	34.647	185,0
Veränderung zum Vorjahr	22.490	0,0
Anteil am Gesamtschaden in %		

Noch: Diebstahl ohne erschwerende Umstände (§§ 242, 247, 248a - c StGB)
- in/aus Warenhäusern, Verkaufsräumen und Selbstbedienungsläden
- von/aus Automaten

Berlin 2003

3257

A) Straftaten

Merkmal	Insgesamt		Veränderung zum Vorjahr	
	absolut	%	absolut	%
	1	2	3	4
Erfasste Fälle				
Insgesamt	0	0,0	-1	-100,0
darunter:				
- versuchte Fälle	0	0,0	0	0,0
- aufgeklärte Fälle	0	0,0	0	0,0
- mit Schusswaffe				
- gedroht	0	0,0	0	0,0
- geschossen	0	0,0	0	0,0
Aufgeklärte Fälle				
Insgesamt	0	0,0	0	0,0
darunter begangen:				
- von allein handelnden Tatverdächtigen	0	0,0	0	0,0
- von bereits in Erscheinung getretenen Tatverdächtigen	0	0,0	0	0,0
- von Konsumenten harter Drogen	0	0,0	0	0,0
- von Tatverdächtigen unter Alkoholeinfluß	0	0,0	0	0,0
- unter Mitführung einer Schusswaffe	0	0,0	0	0,0

B) Erfasste Fälle, Versuche und aufgeklärte Fälle nach Kalenderjahren

Jahr	Erfasste Fälle	Anteil an allen Straftaten %	Veränderung zum Vorjahr (von Sp. 1)		Versuche		Aufgeklärte Fälle		Häufigkeitszahl
			absolut	%	absolut	%	absolut	%	
1	2	3	4	5	6	7	8	9	
1994	2	0,0	0	0,0	1	50,0	2	100,0	0,1
1995	1	0,0	-1	-50,0	0	0,0	0	0,0	0,0
1996	0	0,0	-1	-100,0	0	0,0	0	0,0	0,0
1997	0	0,0	0	0,0	0	0,0	0	0,0	0,0
1998	3	0,0	3	0,0	1	33,3	0	0,0	0,1
1999	3	0,0	0	0,0	0	0,0	0	0,0	0,1
2000	2	0,0	-1	-33,3	0	0,0	0	0,0	0,1
2001	1	0,0	-1	-50,0	0	0,0	0	0,0	0,0
2002	1	0,0	0	0,0	0	0,0	0	0,0	0,0
2003	0	0,0	-1	-100,0	0	0,0	0	0,0	0,0

C) Tatverdächtige nach Altersgruppen und Geschlecht

Geschlecht	Insgesamt	Kinder		Jugendl.	Heranw.	Erwachsene
		unter 8 Jahre	im Alter			21 und mehr Jahre
			von ... 8 - 14	bis unter ... 14 - 18	18 - 21	
1	2	3	4	5	6	
Alle Staatsangehörigkeiten						
männlich	0	0	0	0	0	0
%	0,0	0,0	0,0	0,0	0,0	0,0
TVBZ	0	x	0	0	0	0
weiblich	0	0	0	0	0	0
%	0,0	0,0	0,0	0,0	0,0	0,0
TVBZ	0	x	0	0	0	0
insgesamt	0	0	0	0	0	0
%	0,0	0,0	0,0	0,0	0,0	0,0
TVBZ	0	x	0	0	0	0
darunter:						
Nicht-deutsche	0	0	0	0	0	0

H) Straftaten nach der Schadenshöhe (Wert des erlangten Gutes)

Schadensgruppe	Zahl der Fälle	
	absolut	%
	1	2
15 bis unter 50 EUR	0	0,0
50 bis unter 250 EUR	0	0,0
250 bis unter 500 EUR	0	0,0
500 bis unter 2.500 EUR	0	0,0
2.500 bis unter 5.000 EUR	0	0,0
5.000 bis unter 25.000 EUR	0	0,0
25.000 bis unter 50.000 EUR	0	0,0
50.000 und mehr	0	0,0
Schadenssumme in EUR	0	
Veränderung zum Vorjahr	-128	-100,0
Anteil am Gesamtschaden in %		0,0

Noch: Diebstahl ohne erschwerende Umstände (§§ 242, 247, 248a - c StGB)
- in/aus Warenhäusern, Verkaufsräumen und Selbstbedienungsläden
- von Antiquitäten, Kunst- und sakralen Gegenständen

Berlin 2003

3258

A) Straftaten

Merkmal	Insgesamt		Veränderung zum Vorjahr	
	absolut	%	absolut	%
	1	2	3	4
Erfasste Fälle				
Insgesamt	5	100,0	-7	-58,3
darunter:				
- versuchte Fälle	0	0,0	-1	-100,0
- aufgeklärte Fälle	2	40,0	-7	-77,8
- mit Schusswaffe				
- gedroht	0	0,0	0	0,0
- geschossen	0	0,0	0	0,0
Aufgeklärte Fälle				
Insgesamt	2	100,0	-7	-77,8
darunter begangen:				
- von allein handelnden Tatverdächtigen	1	50,0	-8	-88,9
- von bereits in Erscheinung getretenen Tatverdächtigen	2	100,0	-7	-77,8
- von Konsumenten harter Drogen	0	0,0	0	0,0
- von Tatverdächtigen unter Alkoholeinfluß	1	50,0	1	0,0
- unter Mitführung einer Schusswaffe	0	0,0	0	0,0

B) Erfasste Fälle, Versuche und aufgeklärte Fälle nach Kalenderjahren

Jahr	Erfasste Fälle	Anteil an allen Straftaten %	Veränderung zum Vorjahr (von Sp. 1)		Versuche		Aufgeklärte Fälle		Häufigkeitszahl
			absolut	%	absolut	%	absolut	%	
1	2	3	4	5	6	7	8	9	
1994	1	0,0	-7	-87,5	0	0,0	0	0,0	0,0
1995	10	0,0	9	900,0	2	20,0	9	90,0	0,3
1996	4	0,0	-6	-60,0	0	0,0	0	0,0	0,1
1997	4	0,0	0	0,0	0	0,0	1	25,0	0,1
1998	2	0,0	-2	-50,0	0	0,0	1	50,0	0,1
1999	7	0,0	5	250,0	1	14,3	3	42,9	0,2
2000	13	0,0	6	85,7	0	0,0	0	0,0	0,4
2001	9	0,0	-4	-30,8	0	0,0	2	22,2	0,3
2002	12	0,0	3	33,3	1	8,3	9	75,0	0,4
2003	5	0,0	-7	-58,3	0	0,0	2	40,0	0,1

C) Tatverdächtige nach Altersgruppen und Geschlecht

Geschlecht	Insgesamt	Kinder		Jugendl.	Heranw.	Erwachsene
		unter 8 Jahre	im Alter von ... bis unter ... Jahre			21 und mehr Jahre
			8 - 14	14 - 18	18 - 21	
1	2	3	4	5	6	
Alle Staatsangehörigkeiten						
männlich	3	0	0	0	2	1
%	100,0	0,0	0,0	0,0	66,7	33,3
TVBZ	0	x	0	0	4	0
weiblich	0	0	0	0	0	0
%	0,0	0,0	0,0	0,0	0,0	0,0
TVBZ	0	x	0	0	0	0
insgesamt	3	0	0	0	2	1
%	100,0	0,0	0,0	0,0	66,7	33,3
TVBZ	0	x	0	0	2	0
darunter:						
Nicht-deutsche	1	0	0	0	0	1

H) Straftaten nach der Schadenshöhe (Wert des erlangten Gutes)

Schadensgruppe	Zahl der Fälle	
	absolut	%
	1	2
--		
Schadenssumme		
bis unter 15 EUR	0	0,0
15 bis unter 50 EUR	0	0,0
50 bis unter 250 EUR	2	40,0
250 bis unter 500 EUR	1	20,0
500 bis unter 2.500 EUR	0	0,0
2.500 bis unter 5.000 EUR	2	40,0
5.000 bis unter 25.000 EUR	0	0,0
25.000 bis unter 50.000 EUR	0	0,0
50.000 und mehr	0	0,0
Schadenssumme in EUR	6.677	
Veränderung zum Vorjahr	-5.934	-47,1
Anteil am Gesamtschaden in %		0,0

Noch: Diebstahl ohne erschwerende Umstände (§§ 242, 247, 248a - c StGB)

Berlin 2003

**- in/aus Warenhäusern, Verkaufsräumen und Selbstbedienungsläden
- Ladendiebstahl (von ausgelegten Waren durch Kunden während der Geschäftszeit)**

3260

A) Straftaten

Merkmal	Insgesamt		Veränderung zum Vorjahr	
	absolut	%	absolut	%
	1	2	3	4
Erfasste Fälle				
Insgesamt	40.416	100,0	-948	-2,3
darunter:				
- versuchte Fälle	796	2,0	61	8,3
- aufgeklärte Fälle	36.486	90,3	-912	-2,4
- mit Schußwaffe				
- gedroht	0	0,0	0	0,0
- geschossen	0	0,0	0	0,0
Aufgeklärte Fälle				
Insgesamt	36.486	100,0	-912	-2,4
darunter begangen:				
- von allein handelnden Tatverdächtigen	32.331	88,6	-614	-1,9
- von bereits in Erscheinung getretenen Tatverdächtigen	22.764	62,4	500	2,2
- von Konsumenten harter Drogen	3.132	8,6	662	26,8
- von Tatverdächtigen unter Alkoholeinfluß	2.015	5,5	226	12,6
- unter Mitführung einer Schußwaffe	0	0,0	0	0,0

B) Erfasste Fälle, Versuche und aufgeklärte Fälle nach Kalenderjahren

Jahr	Erfasste Fälle	Anteil an allen Straftaten %	Veränderung zum Vorjahr (von Sp. 1)		Versuche		Aufgeklärte Fälle		Häufigkeitszahl
			absolut	%	absolut	%	absolut	%	
			3	4	5	6	7	8	
1994	44.436	8,1	-6.843	-13,3	449	1,0	42.256	95,1	1.278,6
1995	45.602	7,9	1.166	2,6	498	1,1	43.223	94,8	1.313,4
1996	48.907	8,2	3.305	7,2	523	1,1	46.479	95,0	1.408,8
1997	49.478	8,3	571	1,2	586	1,2	46.516	94,0	1.430,5
1998	47.193	8,0	-2.285	-4,6	699	1,5	43.581	92,3	1.377,6
1999	43.029	7,5	-4.164	-8,8	771	1,8	38.784	90,1	1.266,0
2000	39.673	7,1	-3.356	-7,8	767	1,9	35.535	89,6	1.171,4
2001	38.344	6,7	-1.329	-3,3	817	2,1	34.518	90,0	1.133,7
2002	41.364	7,1	3.020	7,9	735	1,8	37.398	90,4	1.220,7
2003	40.416	7,2	-948	-2,3	796	2,0	36.486	90,3	1.191,4

D) Sonstige Angaben zum Tatverdächtigen

Merkmal		Insgesamt		Veränderung zum Vorjahr	
		absolut	%	absolut	%
		1	2	3	4
Tatverdächtige	männl.	17.619	61,3	-440	-2,4
	weibl.	11.142	38,7	-958	-7,9
	insges.	28.761	100,0	-1.398	-4,6
darunter:					
- alleinhandelnde Tatverdächtige	männl.	14.698	83,4	-379	-2,5
	weibl.	8.553	76,8	-724	-7,8
	insges.	23.251	80,8	-1.103	-4,5
- als Tatverdächtige bereits in Erscheinung getretene Personen	männl.	10.227	58,0	40	0,4
	weibl.	4.029	36,2	-192	-4,5
	insges.	14.256	49,6	-152	-1,1
- Konsumenten harter Drogen	männl.	803	4,6	110	15,9
	weibl.	175	1,6	43	32,6
	insges.	978	3,4	153	18,5
- unter Alkohol- einfluß	männl.	1.225	7,0	9	0,7
	weibl.	184	1,7	40	27,8
	insges.	1.409	4,9	49	3,6
- Schußwaffe mitgeführt	männl.	0	0,0	0	0,0
	weibl.	0	0,0	0	0,0
	insges.	0	0,0	0	0,0

E) Nichtdeutsche Tatverdächtige nach dem Grund des Aufenthaltes

Grund des Aufenthaltes	Insgesamt		Veränderung zum Vorjahr	
	absolut	%	absolut	%
	1	2	3	4
Insgesamt	7.636	100,0	-518	-6,4
davon:				
- Illegal aufhältlich	302	4,0	-129	-29,9
- Legal aufhältlich	7.334	96,0	-389	-5,0
davon:				
- Tourist / Durchreisender	1.337	18,2	-259	-16,2
- Student / Schüler	622	8,5	-12	-1,9
- Arbeitnehmer	150	2,0	-21	-12,3
- Gewerbetreibender	7	0,1	-5	-41,7
- Asylbewerber	794	10,8	-185	-18,9
- Sonstige	4.424	60,3	93	2,1

Polizeiliche Kriminalstatistik		Noch: Diebstahl ohne erschwerende Umstände (§§ 242, 247, 248a - c StGB) - in/aus Warenhäusern, Verkaufsräumen und Selbstbedienungsläden - Ladendiebstahl (von ausgelegten Waren durch Kunden während der Geschäftszeit)											Schlüsselzahl		
Berlin 2003													3260		
C) Tatverdächtige nach Altersgruppen, Geschlecht und Staatsangehörigkeit (Tatverdächtigenbelastung)															
Geschlecht	Insgesamt	Kinder			Jugendliche		Heranwachs.	Erwachsene					60 und mehr Jahre	21 und mehr Jahre	Geschlecht
		unter 8 Jahre	im Alter			8 bis unter 21 Jahre	im Alter								
			8 - 14	14 - 18	18 - 21		21 - 25	25 - 30	30 - 40	40 - 50	50 - 60				
1	2	3	4	5	6	7	8	9	10	11	12	13			
Alle Staatsangehörigkeiten														100,0 %	
männlich	17.619	97	1.786	2.305	1.425	5.516	1.745	1.560	2.967	2.454	1.597	1.683	12.006	männlich	
%	61,3	0,6	10,1	13,1	8,1	31,3	9,9	8,9	16,8	13,9	9,1	9,6	68,1	%	
TVBZ	1.162	x	2.068	3.187	2.539	2.568	1.963	1.350	1.005	918	766	529	928	TVBZ	
weiblich	11.142	39	1.424	2.209	799	4.432	830	728	1.342	1.222	1.045	1.504	6.671	weiblich	
%	38,7	0,4	12,8	19,8	7,2	39,8	7,4	6,5	12,0	11,0	9,4	13,5	59,9	%	
TVBZ	692	x	1.751	3.199	1.436	2.151	895	629	488	487	491	333	477	TVBZ	
insgesamt	28.761	136	3.210	4.514	2.224	9.948	2.575	2.288	4.309	3.676	2.642	3.187	18.677	insgesamt	
%	100,0	0,5	11,2	15,7	7,7	34,6	9,0	8,0	15,0	12,8	9,2	11,1	64,9	%	
TVBZ	920	x	1.914	3.193	1.990	2.364	1.418	989	755	710	627	414	694	TVBZ	
Deutsche														73,5%	
männlich	12.708	67	1.414	1.610	853	3.877	1.048	795	1.994	1.974	1.389	1.564	8.764	männlich	
%	60,2	0,5	11,1	12,7	6,7	30,5	8,2	6,3	15,7	15,5	10,9	12,3	69,0	%	
TVBZ	980	x	1.973	2.581	1.761	2.125	1.430	895	839	865	757	529	792	TVBZ	
weiblich	8.417	26	1.144	1.808	544	3.496	479	380	836	898	883	1.419	4.895	weiblich	
%	39,8	0,3	13,6	21,5	6,5	41,5	5,7	4,5	9,9	10,7	10,5	16,9	58,2	%	
TVBZ	595	x	1.690	3.015	1.130	1.989	626	423	369	408	468	329	397	TVBZ	
insgesamt	21.125	93	2.558	3.418	1.397	7.373	1.527	1.175	2.830	2.872	2.272	2.983	13.659	insgesamt	
%	100,0	0,4	12,1	16,2	6,6	34,9	7,2	5,6	13,4	13,6	10,8	14,1	64,7	%	
TVBZ	779	x	1.836	2.794	1.446	2.058	1.019	658	610	640	610	410	584	TVBZ	
Nichtdeutsche														26,5 %	
männlich	4.911	30	372	695	572	1.639	697	765	973	480	208	119	3.242	männlich	
%	64,3	0,6	7,6	14,2	11,6	33,4	14,2	15,6	19,8	9,8	4,2	2,4	66,0	%	
TVBZ	2.231	x	2.532	6.984	7.445	5.070	4.464	2.866	1.687	1.226	832	534	1.739	TVBZ	
weiblich	2.725	13	280	401	255	936	351	348	506	324	162	85	1.776	weiblich	
%	35,7	0,5	10,3	14,7	9,4	34,3	12,9	12,8	18,6	11,9	5,9	3,1	65,2	%	
TVBZ	1.387	x	2.051	4.408	3.413	3.097	2.162	1.337	1.035	1.065	673	434	1.075	TVBZ	
insgesamt	7.636	43	652	1.096	827	2.575	1.048	1.113	1.479	804	370	204	5.018	insgesamt	
%	100,0	0,6	8,5	14,4	10,8	33,7	13,7	14,6	19,4	10,5	4,8	2,7	65,7	%	
TVBZ	1.833	x	2.301	5.753	5.457	4.117	3.290	2.111	1.388	1.155	754	487	1.427	TVBZ	
darunter: Nichtdeutsche (ohne Illegale, Touristen - Durchreisende)														20,9 %	
männlich	3.809	29	367	611	388	1.366	439	565	765	370	165	110	2.414	männlich	
%	63,5	0,8	9,6	16,0	10,2	35,9	11,5	14,8	20,1	9,7	4,3	2,9	63,4	%	
TVBZ	1.728	x	2.498	6.139	5.050	4.226	2.812	2.116	1.326	945	660	494	1.295	TVBZ	
weiblich	2.188	10	272	352	173	797	247	273	404	257	127	73	1.381	weiblich	
%	36,5	0,5	12,4	16,1	7,9	36,4	11,3	12,5	18,5	11,7	5,8	3,3	63,1	%	
TVBZ	1.114	x	1.993	3.869	2.316	2.638	1.521	1.049	826	845	527	373	836	TVBZ	
insgesamt	5.997	39	639	963	561	2.163	686	838	1.169	627	292	183	3.795	insgesamt	
%	100,0	0,7	10,7	16,1	9,4	36,1	11,4	14,0	19,5	10,5	4,9	3,1	63,3	%	
TVBZ	1.438	x	2.255	5.055	3.702	3.458	2.154	1.589	1.097	901	595	437	1.079	TVBZ	

H) Straftaten nach der Schadenshöhe (Wert des erlangten Gutes)

Schadensgruppe	Zahl der Fälle	
	absolut	%
Schadenssumme	1	2
bis unter 15 EUR	18.933	47,8
15 bis unter 50 EUR	10.132	25,6
50 bis unter 250 EUR	8.289	20,9
250 bis unter 500 EUR	1.275	3,2
500 bis unter 2.500 EUR	909	2,3
2.500 bis unter 5.000 EUR	60	0,2
5.000 bis unter 25.000 EUR	21	0,1
25.000 bis unter 50.000 EUR	1	0,0
50.000 und mehr	0	0,0
<hr/>		
Schadenssumme in EUR	3.012.706	
Veränderung zum Vorjahr	-252.636	-7,7
Anteil am Gesamtschaden in %		0,2

Deutsche und Nichtdeutsche Tatverdächtige nach Altersgruppen (%)

Die Proportionen der Säulen entsprechen den unterschiedlichen Summen jeder Wertserie

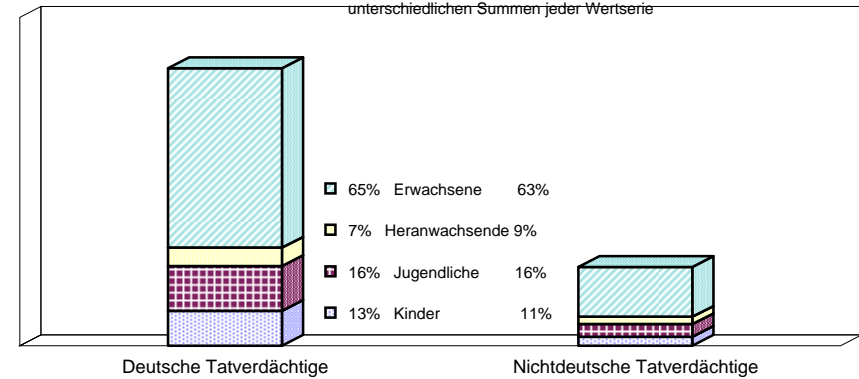

Nichtdeutsche ohne Illegale, Touristen/Durchreisende
 Einzeldaten siehe Tabelle C

Erfasste und aufgeklärte Straftaten - nach Kalenderjahren -

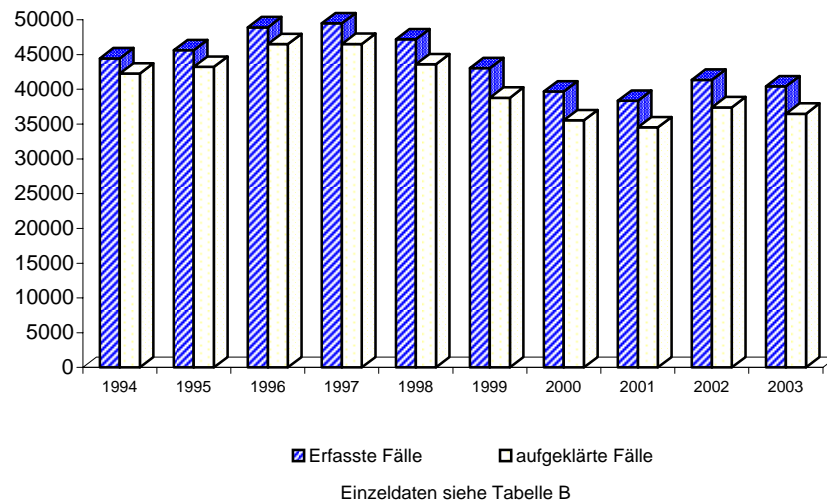

Tatverdäigtenbelastung nach Altersgruppen

TVBZ

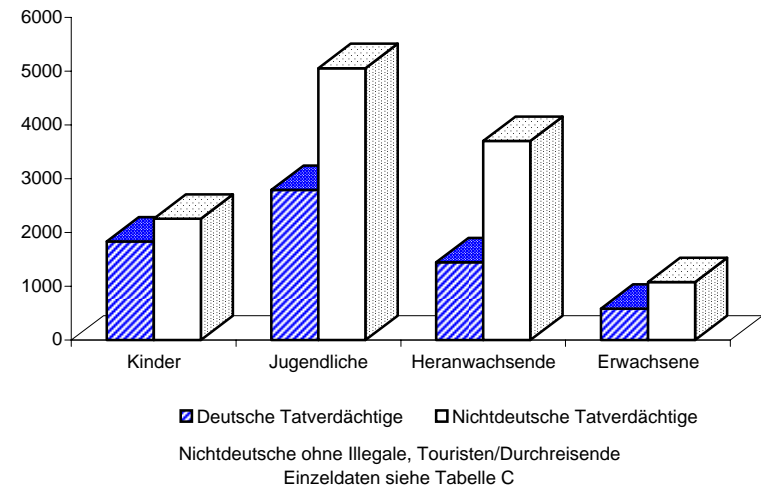

A) Straftaten

Merkmal	Insgesamt		Veränderung zum Vorjahr	
	absolut	%	absolut	%
	1	2	3	4
Erfasste Fälle				
Insgesamt	44	100,0	-22	-33,3
darunter:				
- versuchte Fälle	0	0,0	-2	-100,0
- aufgeklärte Fälle	17	38,6	1	6,3
- mit Schusswaffe				
- gedroht	0	0,0	0	0,0
- geschossen	0	0,0	0	0,0
Aufgeklärte Fälle				
Insgesamt	17	100,0	1	6,3
darunter begangen:				
- von allein handelnden Tatverdächtigen	15	88,2	0	0,0
- von bereits in Erscheinung getretenen Tatverdächtigen	15	88,2	1	7,1
- von Konsumenten harter Drogen	1	5,9	1	0,0
- von Tatverdächtigen unter Alkoholeinfluß	4	23,5	1	33,3
- unter Mitführung einer Schusswaffe	0	0,0	0	0,0

B) Erfasste Fälle, Versuche und aufgeklärte Fälle nach Kalenderjahren

Jahr	Erfasste Fälle	Anteil an allen Straftaten %	Veränderung zum Vorjahr (von Sp. 1)		Versuche		Aufgeklärte Fälle		Häufigkeitszahl
			absolut	%	absolut	%	absolut	%	
1	2	3	4	5	6	7	8	9	
1994	49	0,0	22	81,5	6	12,2	15	30,6	1,4
1995	46	0,0	-3	-6,1	0	0,0	18	39,1	1,3
1996	26	0,0	-20	-43,5	0	0,0	9	34,6	0,7
1997	25	0,0	-1	-3,8	0	0,0	9	36,0	0,7
1998	39	0,0	14	56,0	2	5,1	14	35,9	1,1
1999	54	0,0	15	38,5	2	3,7	15	27,8	1,6
2000	58	0,0	4	7,4	0	0,0	25	43,1	1,7
2001	45	0,0	-13	-22,4	2	4,4	11	24,4	1,3
2002	66	0,0	21	46,7	2	3,0	16	24,2	1,9
2003	44	0,0	-22	-33,3	0	0,0	17	38,6	1,3

C) Tatverdächtige nach Altersgruppen und Geschlecht

Geschlecht	Insgesamt	Kinder		Jugendl.	Heranw.	Erwachsene
		unter 8 Jahre	im Alter von ... bis unter ... Jahre			21 und mehr Jahre
			8 - 14	14 - 18	18 - 21	
1	2	3	4	5	6	
Alle Staatsangehörigkeiten						
männlich	16	0	2	1	3	10
%	80,0	0,0	12,5	6,3	18,8	62,5
TVBZ	1	x	2	1	5	1
weiblich	4	0	1	2	0	1
%	20,0	0,0	25,0	50,0	0,0	25,0
TVBZ	0	x	1	3	0	0
insgesamt	20	0	3	3	3	11
%	100,0	0,0	15,0	15,0	15,0	55,0
TVBZ	1	x	2	2	3	0
darunter:						
Nicht-deutsche	2	0	0	0	0	2

H) Straftaten nach der Schadenshöhe (Wert des erlangten Gutes)

Schadensgruppe	Zahl der Fälle	
	absolut	%
Schadenssumme	1	2
bis unter 15 EUR	11	25,0
15 bis unter 50 EUR	3	6,8
50 bis unter 250 EUR	18	40,9
250 bis unter 500 EUR	6	13,6
500 bis unter 2.500 EUR	4	9,1
2.500 bis unter 5.000 EUR	1	2,3
5.000 bis unter 25.000 EUR	1	2,3
25.000 bis unter 50.000 EUR	0	0,0
50.000 und mehr	0	0,0
Schadenssumme in EUR	14.991	
Veränderung zum Vorjahr	-16.869	-52,9
Anteil am Gesamtschaden in %		0,0

Noch: Diebstahl ohne erschwerende Umstände (§§ 242, 247, 248a - c StGB)
- in/aus Schaufenstern, Schaukästen und Vitrinen
- von Fahrrädern

Berlin 2003

3303

A) Straftaten

Merkmal	Insgesamt		Veränderung zum Vorjahr	
	absolut	%	absolut	%
	1	2	3	4
Erfasste Fälle				
Insgesamt	5	100,0	-13	-72,2
darunter:				
- versuchte Fälle	0	0,0	0	0,0
- aufgeklärte Fälle	1	20,0	-4	-80,0
- mit Schusswaffe				
- gedroht	0	0,0	0	0,0
- geschossen	0	0,0	0	0,0
Aufgeklärte Fälle				
Insgesamt	1	100,0	-4	-80,0
darunter begangen:				
- von allein handelnden Tatverdächtigen	0	0,0	-4	-100,0
- von bereits in Erscheinung getretenen Tatverdächtigen	1	100,0	-4	-80,0
- von Konsumenten harter Drogen	0	0,0	0	0,0
- von Tatverdächtigen unter Alkoholeinfluß	0	0,0	-2	-100,0
- unter Mitführung einer Schusswaffe	0	0,0	0	0,0

B) Erfasste Fälle, Versuche und aufgeklärte Fälle nach Kalenderjahren

Jahr	Erfasste Fälle	Anteil an allen Straftaten %	Veränderung zum Vorjahr (von Sp. 1)		Versuche		Aufgeklärte Fälle		Häufigkeitszahl
			absolut	%	absolut	%	absolut	%	
1	2	3	4	5	6	7	8	9	
1994	20	0,0	12	150,0	0	0,0	4	20,0	0,6
1995	20	0,0	0	0,0	0	0,0	7	35,0	0,6
1996	6	0,0	-14	-70,0	0	0,0	3	50,0	0,2
1997	3	0,0	-3	-50,0	0	0,0	2	66,7	0,1
1998	7	0,0	4	133,3	0	0,0	3	42,9	0,2
1999	10	0,0	3	42,9	0	0,0	5	50,0	0,3
2000	5	0,0	-5	-50,0	0	0,0	2	40,0	0,1
2001	5	0,0	0	0,0	0	0,0	2	40,0	0,1
2002	18	0,0	13	260,0	0	0,0	5	27,8	0,5
2003	5	0,0	-13	-72,2	0	0,0	1	20,0	0,1

C) Tatverdächtige nach Altersgruppen und Geschlecht

Geschlecht	Insgesamt	Kinder		Jugendl.	Heranw.	Erwachsene
		unter 8 Jahre	im Alter			21 und mehr Jahre
			von ... bis unter ... Jahre	8 - 14	14 - 18	
1	2	3	4	5	6	
Alle Staatsangehörigkeiten						
männlich	2	0	0	1	1	0
%	100,0	0,0	0,0	50,0	50,0	0,0
TVBZ	0	x	0	1	2	0
weiblich	0	0	0	0	0	0
%	0,0	0,0	0,0	0,0	0,0	0,0
TVBZ	0	x	0	0	0	0
insgesamt	2	0	0	1	1	0
%	100,0	0,0	0,0	50,0	50,0	0,0
TVBZ	0	x	0	1	1	0
darunter:						
Nicht-deutsche	0	0	0	0	0	0

H) Straftaten nach der Schadenshöhe (Wert des erlangten Gutes)

Schadensgruppe	Zahl der Fälle	
	absolut	%
	1	2
15 bis unter 50 EUR	0	0,0
50 bis unter 250 EUR	4	80,0
250 bis unter 500 EUR	0	0,0
500 bis unter 2.500 EUR	1	20,0
2.500 bis unter 5.000 EUR	0	0,0
5.000 bis unter 25.000 EUR	0	0,0
25.000 bis unter 50.000 EUR	0	0,0
50.000 und mehr	0	0,0
Schadenssumme in EUR	1.250	
Veränderung zum Vorjahr	-4.000	-76,2
Anteil am Gesamtschaden in %		0,0

Noch: Diebstahl ohne erschwerende Umstände (§§ 242, 247, 248a - c StGB)
- in/aus Schaufenstern, Schaukästen und Vitrinen
- von Antiquitäten, Kunst- und sakralen Gegenständen

Berlin 2003

3308

A) Straftaten

Merkmal	Insgesamt		Veränderung zum Vorjahr	
	absolut	%	absolut	%
	1	2	3	4
Erfasste Fälle				
Insgesamt	0	0,0	0	0,0
darunter:				
- versuchte Fälle	0	0,0	0	0,0
- aufgeklärte Fälle	0	0,0	0	0,0
- mit Schusswaffe				
- gedroht	0	0,0	0	0,0
- geschossen	0	0,0	0	0,0
Aufgeklärte Fälle				
Insgesamt	0	0,0	0	0,0
darunter begangen:				
- von allein handelnden Tatverdächtigen	0	0,0	0	0,0
- von bereits in Erscheinung getretenen Tatverdächtigen	0	0,0	0	0,0
- von Konsumenten harter Drogen	0	0,0	0	0,0
- von Tatverdächtigen unter Alkoholeinfluß	0	0,0	0	0,0
- unter Mitführung einer Schusswaffe	0	0,0	0	0,0

B) Erfasste Fälle, Versuche und aufgeklärte Fälle nach Kalenderjahren

Jahr	Erfasste Fälle	Anteil an allen Straftaten %	Veränderung zum Vorjahr (von Sp. 1)		Versuche		Aufgeklärte Fälle		Häufigkeitszahl
			absolut	%	absolut	%	absolut	%	
1	2	3	4	5	6	7	8	9	
1994	0	0,0	0	0,0	0	0,0	0	0,0	0,0
1995	0	0,0	0	0,0	0	0,0	0	0,0	0,0
1996	0	0,0	0	0,0	0	0,0	0	0,0	0,0
1997	1	0,0	1	0,0	0	0,0	0	0,0	0,0
1998	1	0,0	0	0,0	0	0,0	0	0,0	0,0
1999	2	0,0	1	100,0	0	0,0	0	0,0	0,1
2000	0	0,0	-2	-100,0	0	0,0	0	0,0	0,0
2001	0	0,0	0	0,0	0	0,0	0	0,0	0,0
2002	0	0,0	0	0,0	0	0,0	0	0,0	0,0
2003	0	0,0	0	0,0	0	0,0	0	0,0	0,0

C) Tatverdächtige nach Altersgruppen und Geschlecht

Geschlecht	Insgesamt	Kinder		Jugendl.	Heranw.	Erwachsene
		unter 8 Jahre	im Alter von ... bis unter ... Jahre			21 und mehr Jahre
			8 - 14	14 - 18	18 - 21	
1	2	3	4	5	6	
Alle Staatsangehörigkeiten						
männlich	0	0	0	0	0	0
%	0,0	0,0	0,0	0,0	0,0	0,0
TVBZ	0	x	0	0	0	0
weiblich	0	0	0	0	0	0
%	0,0	0,0	0,0	0,0	0,0	0,0
TVBZ	0	x	0	0	0	0
insgesamt	0	0	0	0	0	0
%	0,0	0,0	0,0	0,0	0,0	0,0
TVBZ	0	x	0	0	0	0
darunter:						
Nicht-deutsche	0	0	0	0	0	0

H) Straftaten nach der Schadenshöhe (Wert des erlangten Gutes)

Schadensgruppe	Zahl der Fälle	
	absolut	%
	1	2
15 bis unter 50 EUR	0	0,0
50 bis unter 250 EUR	0	0,0
250 bis unter 500 EUR	0	0,0
500 bis unter 2.500 EUR	0	0,0
2.500 bis unter 5.000 EUR	0	0,0
5.000 bis unter 25.000 EUR	0	0,0
25.000 bis unter 50.000 EUR	0	0,0
50.000 und mehr	0	0,0
Schadenssumme in EUR	0	
Veränderung zum Vorjahr	0	0,0
Anteil am Gesamtschaden in %		0,0

A) Straftaten

Merkmal	Insgesamt		Veränderung zum Vorjahr	
	absolut	%	absolut	%
	1	2	3	4
Erfasste Fälle				
Insgesamt	1.614	100,0	-230	-12,5
darunter:				
- versuchte Fälle	138	8,6	-100	-42,0
- aufgeklärte Fälle	778	48,2	-21	-2,6
- mit Schußwaffe				
- gedroht	0	0,0	0	0,0
- geschossen	0	0,0	0	0,0
Aufgeklärte Fälle				
Insgesamt	778	100,0	-21	-2,6
darunter begangen:				
- von allein handelnden Tatverdächtigen	663	85,2	16	2,5
- von bereits in Erscheinung getretenen Tatverdächtigen	656	84,3	20	3,1
- von Konsumenten harter Drogen	38	4,9	4	11,8
- von Tatverdächtigen unter Alkoholeinfluß	62	8,0	-16	-20,5
- unter Mitführung einer Schußwaffe	0	0,0	0	0,0

B) Erfasste Fälle, Versuche und aufgeklärte Fälle nach Kalenderjahren

Jahr	Erfasste Fälle	Anteil an allen Straftaten %	Veränderung zum Vorjahr (von Sp. 1)		Versuche		Aufgeklärte Fälle		Häufigkeitszahl
			absolut	%	absolut	%	absolut	%	
			3	4	5	6	7	8	
1994	3.420	0,6	25	0,7	237	6,9	1.778	52,0	98,4
1995	3.351	0,6	-69	-2,0	169	5,0	1.631	48,7	96,5
1996	3.587	0,6	236	7,0	195	5,4	1.730	48,2	103,3
1997	3.506	0,6	-81	-2,3	217	6,2	1.794	51,2	101,4
1998	3.121	0,5	-385	-11,0	177	5,7	1.561	50,0	91,1
1999	3.015	0,5	-106	-3,4	190	6,3	1.546	51,3	88,7
2000	2.692	0,5	-323	-10,7	255	9,5	1.230	45,7	79,5
2001	2.312	0,4	-380	-14,1	257	11,1	1.006	43,5	68,4
2002	1.844	0,3	-468	-20,2	238	12,9	799	43,3	54,4
2003	1.614	0,3	-230	-12,5	138	8,6	778	48,2	47,6

D) Sonstige Angaben zum Tatverdächtigen

Merkmal		Insgesamt		Veränderung zum Vorjahr	
		absolut	%	absolut	%
		1	2	3	4
Tatverdächtige	männl.	542	72,3	12	2,3
	weibl.	208	27,7	-41	-16,5
	insges.	750	100,0	-29	-3,7
darunter:					
- alleinhandelnde Tatverdächtige	männl.	415	76,6	24	6,1
	weibl.	145	69,7	-26	-15,2
	insges.	560	74,7	-2	-0,4
- als Tatverdächtige bereits in Erscheinung getretene Personen	männl.	459	84,7	32	7,5
	weibl.	142	68,3	-20	-12,3
	insges.	601	80,1	12	2,0
- Konsumenten harter Drogen	männl.	26	4,8	2	8,3
	weibl.	7	3,4	2	40,0
	insges.	33	4,4	4	13,8
- unter Alkohol- einfluß	männl.	54	10,0	-16	-22,9
	weibl.	17	8,2	4	30,8
	insges.	71	9,5	-12	-14,5
- Schußwaffe mitgeführt	männl.	0	0,0	0	0,0
	weibl.	0	0,0	0	0,0
	insges.	0	0,0	0	0,0

E) Nichtdeutsche Tatverdächtige nach dem Grund des Aufenthaltes

Grund des Aufenthaltes	Insgesamt		Veränderung zum Vorjahr	
	absolut	%	absolut	%
	1	2	3	4
Insgesamt	155	100,0	3	2,0
davon:				
- Illegal aufhältlich	4	2,6	-5	-55,6
- Legal aufhältlich	151	97,4	8	5,6
davon:				
- Tourist / Durchreisender	10	6,6	2	25,0
- Student / Schüler	6	4,0	-4	-40,0
- Arbeitnehmer	10	6,6	-1	-9,1
- Gewerbetreibender	1	0,7	1	0,0
- Asylbewerber	7	4,6	1	16,7
- Sonstige	117	77,5	9	8,3

Polizeiliche Kriminalstatistik		Noch: Diebstahl ohne erschwerende Umstände (§§ 242, 247, 248a - c StGB) - in/aus Wohnräumen											Schlüsselzahl				
Berlin 2003													3350				
C) Tatverdächtige nach Altersgruppen, Geschlecht und Staatsangehörigkeit (Tatverdächtigenbelastung)																	
Geschlecht	Insgesamt	Kinder			Jugendliche			Heranwachs.			Erwachsene					Geschlecht	
		unter 8 Jahre	im Alter von ... bis unter ... Jahre			8 bis unter 21 Jahre	im Alter von ... bis unter ... Jahre			60 und mehr Jahre	21 und mehr Jahre						
			8 - 14	14 - 18	18 - 21		21 - 25	25 - 30	30 - 40			40 - 50	50 - 60	7	8		9
1	2	3	4	5	6	7	8	9	10	11	12	13	14	15			
Alle Staatsangehörigkeiten 100,0 %																	
männlich	542	0	6	56	77	139	95	75	121	70	26	16	403	männlich			
%	72,3	0,0	1,1	10,3	14,2	25,6	17,5	13,8	22,3	12,9	4,8	3,0	74,4	%			
TVBZ	36	x	7	77	137	65	107	65	41	26	12	5	31	TVBZ			
weiblich	208	1	3	36	23	62	19	20	48	35	18	5	145	weiblich			
%	27,7	0,5	1,4	17,3	11,1	29,8	9,1	9,6	23,1	16,8	8,7	2,4	69,7	%			
TVBZ	13	x	4	52	41	30	20	17	17	14	8	1	10	TVBZ			
insgesamt	750	1	9	92	100	201	114	95	169	105	44	21	548	insgesamt			
%	100,0	0,1	1,2	12,3	13,3	26,8	15,2	12,7	22,5	14,0	5,9	2,8	73,1	%			
TVBZ	24	x	5	65	89	48	63	41	30	20	10	3	20	TVBZ			
Deutsche 79,3%																	
männlich	435	0	6	42	56	104	82	56	95	60	23	15	331	männlich			
%	73,1	0,0	1,4	9,7	12,9	23,9	18,9	12,9	21,8	13,8	5,3	3,4	76,1	%			
TVBZ	34	x	8	67	116	57	112	63	40	26	13	5	30	TVBZ			
weiblich	160	0	3	31	18	52	14	10	34	31	14	5	108	weiblich			
%	26,9	0,0	1,9	19,4	11,3	32,5	8,8	6,3	21,3	19,4	8,8	3,1	67,5	%			
TVBZ	11	x	4	52	37	30	18	11	15	14	7	1	9	TVBZ			
insgesamt	595	0	9	73	74	156	96	66	129	91	37	20	439	insgesamt			
%	100,0	0,0	1,5	12,3	12,4	26,2	16,1	11,1	21,7	15,3	6,2	3,4	73,8	%			
TVBZ	22	x	6	60	77	44	64	37	28	20	10	3	19	TVBZ			
Nichtdeutsche 20,7 %																	
männlich	107	0	0	14	21	35	13	19	26	10	3	1	72	männlich			
%	69,0	0,0	0,0	13,1	19,6	32,7	12,1	17,8	24,3	9,3	2,8	0,9	67,3	%			
TVBZ	49	x	0	141	273	108	83	71	45	26	12	4	39	TVBZ			
weiblich	48	1	0	5	5	10	5	10	14	4	4	0	37	weiblich			
%	31,0	2,1	0,0	10,4	10,4	20,8	10,4	20,8	29,2	8,3	8,3	0,0	77,1	%			
TVBZ	24	x	0	55	67	33	31	38	29	13	17	0	22	TVBZ			
insgesamt	155	1	0	19	26	45	18	29	40	14	7	1	109	insgesamt			
%	100,0	0,6	0,0	12,3	16,8	29,0	11,6	18,7	25,8	9,0	4,5	0,6	70,3	%			
TVBZ	37	x	0	100	172	72	57	55	38	20	14	2	31	TVBZ			
darunter: Nichtdeutsche (ohne Illegale, Touristen - Durchreisende) 18,8 %																	
männlich	99	0	0	14	20	34	11	18	24	10	1	1	65	männlich			
%	70,2	0,0	0,0	14,1	20,2	34,3	11,1	18,2	24,2	10,1	1,0	1,0	65,7	%			
TVBZ	45	x	0	141	260	105	70	67	42	26	4	4	35	TVBZ			
weiblich	42	1	0	4	5	9	3	10	13	3	3	0	32	weiblich			
%	29,8	2,4	0,0	9,5	11,9	21,4	7,1	23,8	31,0	7,1	7,1	0,0	76,2	%			
TVBZ	21	x	0	44	67	30	18	38	27	10	12	0	19	TVBZ			
insgesamt	141	1	0	18	25	43	14	28	37	13	4	1	97	insgesamt			
%	100,0	0,7	0,0	12,8	17,7	30,5	9,9	19,9	26,2	9,2	2,8	0,7	68,8	%			
TVBZ	34	x	0	94	165	69	44	53	35	19	8	2	28	TVBZ			

H) Straftaten nach der Schadenshöhe (Wert des erlangten Gutes)

Schadensgruppe -- Schadenssumme		Zahl der Fälle		
		absolut 1	%	
			1	2
	bis unter 15 EUR	220	14,9	
15	bis unter 50 EUR	115	7,8	
50	bis unter 250 EUR	425	28,8	
250	bis unter 500 EUR	214	14,5	
500	bis unter 2.500 EUR	335	22,7	
2.500	bis unter 5.000 EUR	75	5,1	
5.000	bis unter 25.000 EUR	76	5,1	
25.000	bis unter 50.000 EUR	7	0,5	
50.000	und mehr	9	0,6	

Schadenssumme in EUR	2.551.559	
Veränderung zum Vorjahr	-485.803	-16,0
Anteil am Gesamtschaden in %		0,2

**Deutsche und Nichtdeutsche
Tatverdächtige nach Altersgruppen (%)**

Die Proportionen der Säulen entsprechen den unterschiedlichen Summen jeder Wertserie

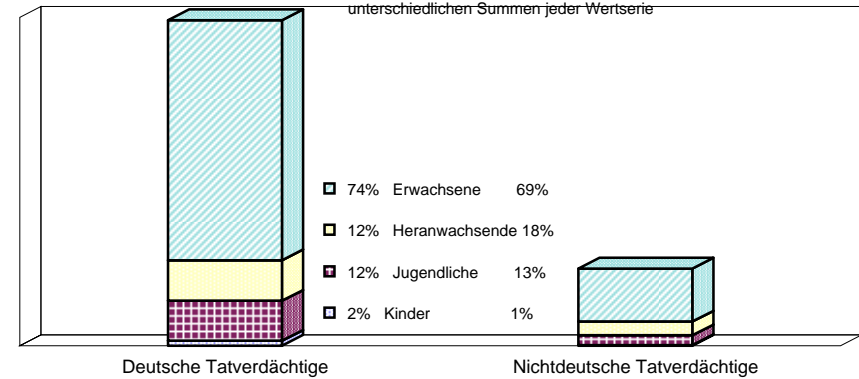

Nichtdeutsche ohne Illegale, Touristen/Durchreisende
Einzeldaten siehe Tabelle C

**Erfasste und aufgeklärte Straftaten
- nach Kalenderjahren -**

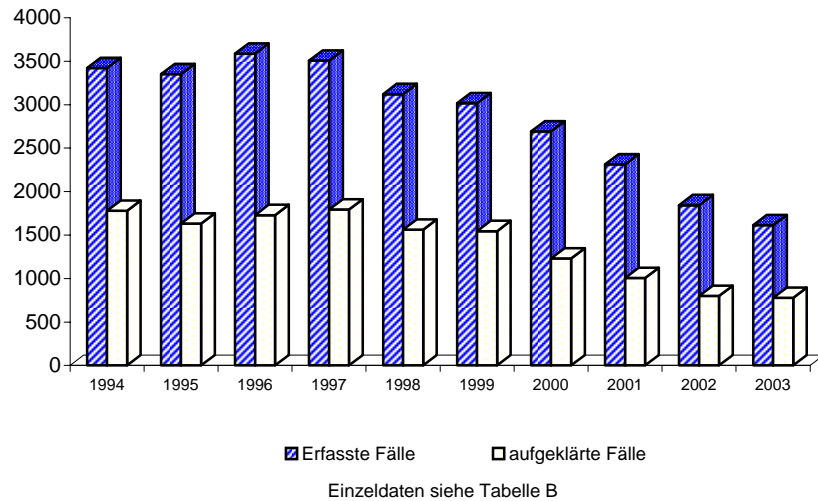

Tatverdächtigensbelastung nach Altersgruppen

TVBZ

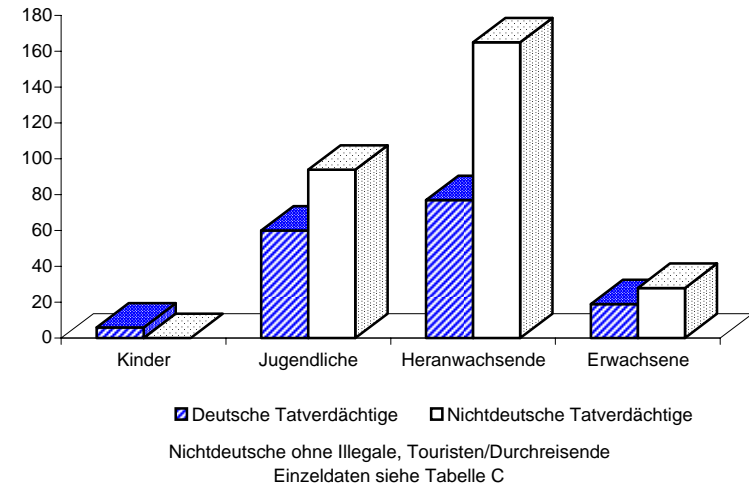

**Noch: Diebstahl ohne erschwerende Umstände (§§ 242, 247, 248a - c StGB)
- in/aus Wohnräumen
- von Mopeds und Krafträdern**

Berlin 2003

3352

A) Straftaten

Merkmal	Insgesamt		Veränderung zum Vorjahr	
	absolut	%	absolut	%
	1	2	3	4
Erfasste Fälle				
Insgesamt	0	0,0	0	0,0
darunter:				
- versuchte Fälle	0	0,0	0	0,0
- aufgeklärte Fälle	0	0,0	0	0,0
- mit Schusswaffe				
- gedroht	0	0,0	0	0,0
- geschossen	0	0,0	0	0,0
Aufgeklärte Fälle				
Insgesamt	0	0,0	0	0,0
darunter begangen:				
- von allein handelnden Tatverdächtigen	0	0,0	0	0,0
- von bereits in Erscheinung getretenen Tatverdächtigen	0	0,0	0	0,0
- von Konsumenten harter Drogen	0	0,0	0	0,0
- von Tatverdächtigen unter Alkoholeinfluß	0	0,0	0	0,0
- unter Mitführung einer Schusswaffe	0	0,0	0	0,0

B) Erfasste Fälle, Versuche und aufgeklärte Fälle nach Kalenderjahren

Jahr	Erfasste Fälle	Anteil an allen Straftaten %	Veränderung zum Vorjahr (von Sp. 1)		Versuche		Aufgeklärte Fälle		Häufigkeitszahl
			absolut	%	absolut	%	absolut	%	
1	2	3	4	5	6	7	8	9	
1994	0	0,0	0	0,0	0	0,0	0	0,0	0,0
1995	1	0,0	1	0,0	0	0,0	1	100,0	0,0
1996	0	0,0	-1	-100,0	0	0,0	0	0,0	0,0
1997	0	0,0	0	0,0	0	0,0	0	0,0	0,0
1998	1	0,0	1	0,0	0	0,0	0	0,0	0,0
1999	0	0,0	-1	-100,0	0	0,0	0	0,0	0,0
2000	0	0,0	0	0,0	0	0,0	0	0,0	0,0
2001	1	0,0	1	0,0	0	0,0	1	100,0	0,0
2002	0	0,0	-1	-100,0	0	0,0	0	0,0	0,0
2003	0	0,0	0	0,0	0	0,0	0	0,0	0,0

C) Tatverdächtige nach Altersgruppen und Geschlecht

Geschlecht	Insgesamt	Kinder		Jugendl.	Heranw.	Erwachsene
		unter 8 Jahre	im Alter			21 und mehr Jahre
			von ... 8 - 14	bis unter ... 14 - 18	18 - 21	
1	2	3	4	5	6	
Alle Staatsangehörigkeiten						
männlich	0	0	0	0	0	0
%	0,0	0,0	0,0	0,0	0,0	0,0
TVBZ	0	x	0	0	0	0
weiblich	0	0	0	0	0	0
%	0,0	0,0	0,0	0,0	0,0	0,0
TVBZ	0	x	0	0	0	0
insgesamt	0	0	0	0	0	0
%	0,0	0,0	0,0	0,0	0,0	0,0
TVBZ	0	x	0	0	0	0
darunter:						
Nicht-deutsche	0	0	0	0	0	0

H) Straftaten nach der Schadenshöhe (Wert des erlangten Gutes)

Schadensgruppe	Zahl der Fälle	
	absolut	%
	1	2
15 bis unter 50 EUR	0	0,0
50 bis unter 250 EUR	0	0,0
250 bis unter 500 EUR	0	0,0
500 bis unter 2.500 EUR	0	0,0
2.500 bis unter 5.000 EUR	0	0,0
5.000 bis unter 25.000 EUR	0	0,0
25.000 bis unter 50.000 EUR	0	0,0
50.000 und mehr	0	0,0
Schadenssumme in EUR	0	
Veränderung zum Vorjahr	0	0,0
Anteil am Gesamtschaden in %		0,0

**Noch: Diebstahl ohne erschwerende Umstände (§§ 242, 247, 248a - c StGB)
- in/aus Wohnräumen
- von Fahrrädern**

Berlin 2003

3353

A) Straftaten

Merkmal	Insgesamt		Veränderung zum Vorjahr	
	absolut	%	absolut	%
	1	2	3	4
Erfasste Fälle				
Insgesamt	7	100,0	-2	-22,2
darunter:				
- versuchte Fälle	0	0,0	0	0,0
- aufgeklärte Fälle	1	14,3	-4	-80,0
- mit Schusswaffe				
- gedroht	0	0,0	0	0,0
- geschossen	0	0,0	0	0,0
Aufgeklärte Fälle				
Insgesamt	1	100,0	-4	-80,0
darunter begangen:				
- von allein handelnden Tatverdächtigen	1	100,0	-3	-75,0
- von bereits in Erscheinung getretenen Tatverdächtigen	1	100,0	-4	-80,0
- von Konsumenten harter Drogen	0	0,0	0	0,0
- von Tatverdächtigen unter Alkoholeinfluß	0	0,0	0	0,0
- unter Mitführung einer Schusswaffe	0	0,0	0	0,0

B) Erfasste Fälle, Versuche und aufgeklärte Fälle nach Kalenderjahren

Jahr	Erfasste Fälle	Anteil an allen Straftaten %	Veränderung zum Vorjahr (von Sp. 1)		Versuche		Aufgeklärte Fälle		Häufigkeitszahl
			absolut	%	absolut	%	absolut	%	
1	2	3	4	5	6	7	8	9	
1994	3	0,0	1	50,0	0	0,0	1	33,3	0,1
1995	2	0,0	-1	-33,3	0	0,0	1	50,0	0,1
1996	4	0,0	2	100,0	0	0,0	2	50,0	0,1
1997	1	0,0	-3	-75,0	0	0,0	1	100,0	0,0
1998	14	0,0	13	1.300,0	0	0,0	1	7,1	0,4
1999	3	0,0	-11	-78,6	0	0,0	2	66,7	0,1
2000	5	0,0	2	66,7	0	0,0	2	40,0	0,1
2001	6	0,0	1	20,0	0	0,0	3	50,0	0,2
2002	9	0,0	3	50,0	0	0,0	5	55,6	0,3
2003	7	0,0	-2	-22,2	0	0,0	1	14,3	0,2

C) Tatverdächtige nach Altersgruppen und Geschlecht

Geschlecht	Insgesamt	Kinder		Jugendl.	Heranw.	Erwachsene
		unter 8 Jahre	im Alter			21 und mehr Jahre
			von ... 8 - 14	bis unter ... 14 - 18	18 - 21	
1	2	3	4	5	6	
Alle Staatsangehörigkeiten						
männlich	1	0	0	0	0	1
%	100,0	0,0	0,0	0,0	0,0	100,0
TVBZ	0	x	0	0	0	0
weiblich	0	0	0	0	0	0
%	0,0	0,0	0,0	0,0	0,0	0,0
TVBZ	0	x	0	0	0	0
insgesamt	1	0	0	0	0	1
%	100,0	0,0	0,0	0,0	0,0	100,0
TVBZ	0	x	0	0	0	0
darunter:						
Nicht-deutsche	0	0	0	0	0	0

H) Straftaten nach der Schadenshöhe (Wert des erlangten Gutes)

Schadensgruppe	Zahl der Fälle	
	absolut	%
	1	2
15 bis unter 50 EUR	1	14,3
50 bis unter 250 EUR	0	0,0
250 bis unter 500 EUR	2	28,6
500 bis unter 2.500 EUR	1	14,3
2.500 bis unter 5.000 EUR	3	42,9
5.000 bis unter 25.000 EUR	0	0,0
25.000 bis unter 50.000 EUR	0	0,0
50.000 und mehr	0	0,0
Schadenssumme in EUR	3.995	
Veränderung zum Vorjahr	1.184	42,1
Anteil am Gesamtschaden in %		0,0

Noch: Diebstahl ohne erschwerende Umstände (§§ 242, 247, 248a - c StGB)
- in/aus Wohnräumen
- von unbaren Zahlungsmitteln

Berlin 2003

3355

A) Straftaten

Merkmal	Insgesamt		Veränderung zum Vorjahr	
	absolut	%	absolut	%
	1	2	3	4
Erfasste Fälle				
Insgesamt	71	100,0	9	14,5
darunter:				
- versuchte Fälle	0	0,0	0	0,0
- aufgeklärte Fälle	41	57,7	3	7,9
- mit Schusswaffe				
- gedroht	0	0,0	0	0,0
- geschossen	0	0,0	0	0,0
Aufgeklärte Fälle				
Insgesamt	41	100,0	3	7,9
darunter begangen:				
- von allein handelnden Tatverdächtigen	35	85,4	7	25,0
- von bereits in Erscheinung getretenen Tatverdächtigen	34	82,9	5	17,2
- von Konsumenten harter Drogen	3	7,3	0	0,0
- von Tatverdächtigen unter Alkoholeinfluß	1	2,4	-1	-50,0
- unter Mitführung einer Schusswaffe	0	0,0	0	0,0

B) Erfasste Fälle, Versuche und aufgeklärte Fälle nach Kalenderjahren

Jahr	Erfasste Fälle	Anteil an allen Straftaten %	Veränderung zum Vorjahr (von Sp. 1)		Versuche		Aufgeklärte Fälle		Häufigkeitszahl
			absolut	%	absolut	%	absolut	%	
1	2	3	4	5	6	7	8	9	
1994	70	0,0	37	112,1	0	0,0	59	84,3	2,0
1995	54	0,0	-16	-22,9	0	0,0	40	74,1	1,6
1996	67	0,0	13	24,1	0	0,0	53	79,1	1,9
1997	63	0,0	-4	-6,0	0	0,0	47	74,6	1,8
1998	56	0,0	-7	-11,1	0	0,0	42	75,0	1,6
1999	71	0,0	15	26,8	0	0,0	41	57,7	2,1
2000	53	0,0	-18	-25,4	0	0,0	39	73,6	1,6
2001	45	0,0	-8	-15,1	1	2,2	28	62,2	1,3
2002	62	0,0	17	37,8	0	0,0	38	61,3	1,8
2003	71	0,0	9	14,5	0	0,0	41	57,7	2,1

C) Tatverdächtige nach Altersgruppen und Geschlecht

Geschlecht	Insgesamt	Kinder		Jugendl.	Heranw.	Erwachsene
		unter 8 Jahre	im Alter von ... bis unter ... Jahre			21 und mehr Jahre
			8 - 14	14 - 18	18 - 21	
1	2	3	4	5	6	
Alle Staatsangehörigkeiten						
männlich	36	0	0	5	13	18
%	76,6	0,0	0,0	13,9	36,1	50,0
TVBZ	2	x	0	7	23	1
weiblich	11	0	0	2	0	9
%	23,4	0,0	0,0	18,2	0,0	81,8
TVBZ	1	x	0	3	0	1
insgesamt	47	0	0	7	13	27
%	100,0	0,0	0,0	14,9	27,7	57,4
TVBZ	2	x	0	5	12	1
darunter:						
Nicht-deutsche	14	0	0	1	6	7

H) Straftaten nach der Schadenshöhe (Wert des erlangten Gutes)

Schadensgruppe	Zahl der Fälle	
	absolut	%
Schadenssumme	1	2
15 bis unter 15 EUR	32	45,1
15 bis unter 50 EUR	12	16,9
50 bis unter 250 EUR	15	21,1
250 bis unter 500 EUR	4	5,6
500 bis unter 2.500 EUR	6	8,5
2.500 bis unter 5.000 EUR	0	0,0
5.000 bis unter 25.000 EUR	1	1,4
25.000 bis unter 50.000 EUR	1	1,4
50.000 und mehr	0	0,0
Schadenssumme in EUR	43.733	
Veränderung zum Vorjahr	-16.801	
Anteil am Gesamtschaden in %	-27,8	

**Noch: Diebstahl ohne erschwerende Umstände (§§ 242, 247, 248a - c StGB)
- in/aus Wohnräumen
- von Antiquitäten, Kunst- und sakralen Gegenständen**

Berlin 2003

3358

A) Straftaten

Merkmal	Insgesamt		Veränderung zum Vorjahr	
	absolut	%	absolut	%
	1	2	3	4
Erfasste Fälle				
Insgesamt	10	100,0	5	100,0
darunter:				
- versuchte Fälle	1	10,0	1	0,0
- aufgeklärte Fälle	2	20,0	0	0,0
- mit Schusswaffe				
- gedroht	0	0,0	0	0,0
- geschossen	0	0,0	0	0,0
Aufgeklärte Fälle				
Insgesamt	2	100,0	0	0,0
darunter begangen:				
- von allein handelnden Tatverdächtigen	1	50,0	-1	-50,0
- von bereits in Erscheinung getretenen Tatverdächtigen	1	50,0	1	0,0
- von Konsumenten harter Drogen	0	0,0	0	0,0
- von Tatverdächtigen unter Alkoholeinfluß	0	0,0	0	0,0
- unter Mitführung einer Schusswaffe	0	0,0	0	0,0

B) Erfasste Fälle, Versuche und aufgeklärte Fälle nach Kalenderjahren

Jahr	Erfasste Fälle	Anteil an allen Straftaten %	Veränderung zum Vorjahr (von Sp. 1)		Versuche		Aufgeklärte Fälle		Häufigkeitszahl
			absolut	%	absolut	%	absolut	%	
1	2	3	4	5	6	7	8	9	
1994	2	0,0	-1	-33,3	0	0,0	1	50,0	0,1
1995	0	0,0	-2	-100,0	0	0,0	0	0,0	0,0
1996	1	0,0	1	0,0	0	0,0	1	100,0	0,0
1997	1	0,0	0	0,0	0	0,0	1	100,0	0,0
1998	3	0,0	2	200,0	1	33,3	2	66,7	0,1
1999	4	0,0	1	33,3	0	0,0	1	25,0	0,1
2000	5	0,0	1	25,0	0	0,0	1	20,0	0,1
2001	4	0,0	-1	-20,0	0	0,0	3	75,0	0,1
2002	5	0,0	1	25,0	0	0,0	2	40,0	0,1
2003	10	0,0	5	100,0	1	10,0	2	20,0	0,3

C) Tatverdächtige nach Altersgruppen und Geschlecht

Geschlecht	Insgesamt	Kinder		Jugendl.	Heranw.	Erwachsene
		unter 8 Jahre	im Alter			21 und mehr Jahre
			von ... 8 - 14	bis unter ... 14 - 18	18 - 21	
1	2	3	4	5	6	
Alle Staatsangehörigkeiten						
männlich	3	0	0	2	0	1
%	100,0	0,0	0,0	66,7	0,0	33,3
TVBZ	0	x	0	3	0	0
weiblich	0	0	0	0	0	0
%	0,0	0,0	0,0	0,0	0,0	0,0
TVBZ	0	x	0	0	0	0
insgesamt	3	0	0	2	0	1
%	100,0	0,0	0,0	66,7	0,0	33,3
TVBZ	0	x	0	1	0	0
darunter:						
Nicht-deutsche	2	0	0	2	0	0

H) Straftaten nach der Schadenshöhe (Wert des erlangten Gutes)

Schadensgruppe	Zahl der Fälle	
	absolut	%
	1	2
15 bis unter 50 EUR	0	0,0
50 bis unter 250 EUR	4	44,4
250 bis unter 500 EUR	1	11,1
500 bis unter 2.500 EUR	3	33,3
2.500 bis unter 5.000 EUR	1	11,1
5.000 bis unter 25.000 EUR	0	0,0
25.000 bis unter 50.000 EUR	0	0,0
50.000 und mehr	0	0,0
Schadenssumme in EUR	10.860	
Veränderung zum Vorjahr	6.255	135,8
Anteil am Gesamtschaden in %		0,0

A) Straftaten

Merkmal	Insgesamt		Veränderung zum Vorjahr	
	absolut	%	absolut	%
	1	2	3	4
Erfasste Fälle				
Insgesamt	77	100,0	2	2,7
darunter:				
- versuchte Fälle	1	1,3	0	0,0
- aufgeklärte Fälle	7	9,1	0	0,0
- mit Schusswaffe				
- gedroht	0	0,0	0	0,0
- geschossen	0	0,0	0	0,0
Aufgeklärte Fälle				
Insgesamt	7	100,0	0	0,0
darunter begangen:				
- von allein handelnden Tatverdächtigen	6	85,7	1	20,0
- von bereits in Erscheinung getretenen Tatverdächtigen	6	85,7	-1	-14,3
- von Konsumenten harter Drogen	0	0,0	-1	-100,0
- von Tatverdächtigen unter Alkoholeinfluß	0	0,0	-1	-100,0
- unter Mitführung einer Schusswaffe	0	0,0	0	0,0

B) Erfasste Fälle, Versuche und aufgeklärte Fälle nach Kalenderjahren

Jahr	Erfasste Fälle	Anteil an allen Straftaten %	Veränderung zum Vorjahr (von Sp. 1)		Versuche		Aufgeklärte Fälle		Häufigkeitszahl
			absolut	%	absolut	%	absolut	%	
1	2	3	4	5	6	7	8	9	
1994	28	0,0	7	33,3	0	0,0	12	42,9	0,8
1995	40	0,0	12	42,9	3	7,5	1	2,5	1,2
1996	29	0,0	-11	-27,5	2	6,9	10	34,5	0,8
1997	29	0,0	0	0,0	2	6,9	7	24,1	0,8
1998	22	0,0	-7	-24,1	0	0,0	2	9,1	0,6
1999	28	0,0	6	27,3	1	3,6	2	7,1	0,8
2000	26	0,0	-2	-7,1	0	0,0	5	19,2	0,8
2001	41	0,0	15	57,7	1	2,4	6	14,6	1,2
2002	75	0,0	34	82,9	1	1,3	7	9,3	2,2
2003	77	0,0	2	2,7	1	1,3	7	9,1	2,3

C) Tatverdächtige nach Altersgruppen und Geschlecht

Geschlecht	Insgesamt	Kinder		Jugendl.	Heranw.	Erwachsene
		unter 8 Jahre	im Alter von ... bis unter ... Jahre			21 und mehr Jahre
			8 - 14	14 - 18	18 - 21	
1	2	3	4	5	6	
Alle Staatsangehörigkeiten						
männlich	10	0	0	3	2	5
%	100,0	0,0	0,0	30,0	20,0	50,0
TVBZ	1	x	0	4	4	0
weiblich	0	0	0	0	0	0
%	0,0	0,0	0,0	0,0	0,0	0,0
TVBZ	0	x	0	0	0	0
insgesamt	10	0	0	3	2	5
%	100,0	0,0	0,0	30,0	20,0	50,0
TVBZ	0	x	0	2	2	0
darunter:						
Nicht-deutsche	0	0	0	0	0	0

H) Straftaten nach der Schadenshöhe (Wert des erlangten Gutes)

Schadensgruppe	Zahl der Fälle	
	absolut	%
	1	2
15 bis unter 50 EUR	5	6,6
50 bis unter 250 EUR	2	2,6
250 bis unter 500 EUR	43	56,6
500 bis unter 2.500 EUR	16	21,1
2.500 bis unter 5.000 EUR	9	11,8
5.000 bis unter 25.000 EUR	1	1,3
25.000 bis unter 50.000 EUR	0	0,0
50.000 und mehr	0	0,0
Schadenssumme in EUR	21.500	
Veränderung zum Vorjahr	4.240	24,6
Anteil am Gesamtschaden in %		0,0

**Noch: Diebstahl ohne erschwerende Umstände (§§ 242, 247, 248a - c StGB)
- in/aus Wochenend- und Sommerhäusern (-lauben)
- von Fahrrädern**

Berlin 2003

3393

A) Straftaten

Merkmal	Insgesamt		Veränderung zum Vorjahr	
	absolut	%	absolut	%
	1	2	3	4
Erfasste Fälle				
Insgesamt	1	100,0	-1	-50,0
darunter:				
- versuchte Fälle	0	0,0	0	0,0
- aufgeklärte Fälle	0	0,0	0	0,0
- mit Schusswaffe				
- gedroht	0	0,0	0	0,0
- geschossen	0	0,0	0	0,0
Aufgeklärte Fälle				
Insgesamt	0	0,0	0	0,0
darunter begangen:				
- von allein handelnden Tatverdächtigen	0	0,0	0	0,0
- von bereits in Erscheinung getretenen Tatverdächtigen	0	0,0	0	0,0
- von Konsumenten harter Drogen	0	0,0	0	0,0
- von Tatverdächtigen unter Alkoholeinfluß	0	0,0	0	0,0
- unter Mitführung einer Schusswaffe	0	0,0	0	0,0

B) Erfasste Fälle, Versuche und aufgeklärte Fälle nach Kalenderjahren

Jahr	Erfasste Fälle	Anteil an allen Straftaten %	Veränderung zum Vorjahr (von Sp. 1)		Versuche		Aufgeklärte Fälle		Häufigkeitszahl
			absolut	%	absolut	%	absolut	%	
1	2	3	4	5	6	7	8	9	
1994	0	0,0	-3	-100,0	0	0,0	0	0,0	0,0
1995	0	0,0	0	0,0	0	0,0	0	0,0	0,0
1996	0	0,0	0	0,0	0	0,0	0	0,0	0,0
1997	2	0,0	2	0,0	0	0,0	1	50,0	0,1
1998	2	0,0	0	0,0	0	0,0	1	50,0	0,1
1999	1	0,0	-1	-50,0	0	0,0	0	0,0	0,0
2000	2	0,0	1	100,0	0	0,0	0	0,0	0,1
2001	0	0,0	-2	-100,0	0	0,0	1	0,0	0,0
2002	2	0,0	2	0,0	0	0,0	0	0,0	0,1
2003	1	0,0	-1	-50,0	0	0,0	0	0,0	0,0

C) Tatverdächtige nach Altersgruppen und Geschlecht

Geschlecht	Insgesamt	Kinder		Jugendl.	Heranw.	Erwachsene
		unter 8 Jahre	im Alter von ... bis unter ... Jahre			21 und mehr Jahre
			8 - 14	14 - 18	18 - 21	
1	2	3	4	5	6	
Alle Staatsangehörigkeiten						
männlich	0	0	0	0	0	0
%	0,0	0,0	0,0	0,0	0,0	0,0
TVBZ	0	0	0	0	0	0
weiblich	0	0	0	0	0	0
%	0,0	0,0	0,0	0,0	0,0	0,0
TVBZ	0	0	0	0	0	0
insgesamt	0	0	0	0	0	0
%	0,0	0,0	0,0	0,0	0,0	0,0
TVBZ	0	0	0	0	0	0
darunter:						
Nicht-deutsche	0	0	0	0	0	0

H) Straftaten nach der Schadenshöhe (Wert des erlangten Gutes)

Schadensgruppe	Zahl der Fälle	
	absolut	%
	1	2
15 bis unter 50 EUR	0	0,0
50 bis unter 250 EUR	0	0,0
250 bis unter 500 EUR	0	0,0
500 bis unter 2.500 EUR	1	100,0
2.500 bis unter 5.000 EUR	0	0,0
5.000 bis unter 25.000 EUR	0	0,0
25.000 bis unter 50.000 EUR	0	0,0
50.000 und mehr	0	0,0
Schadenssumme in EUR	600	
Veränderung zum Vorjahr	315	110,5
Anteil am Gesamtschaden in %		0,0

**Noch: Diebstahl ohne erschwerende Umstände (§§ 242, 247, 248a - c StGB)
- in/aus Wochenend- und Sommerhäusern (-lauben)
- von unbaren Zahlungsmitteln**

Berlin 2003

3395

A) Straftaten

Merkmal	Insgesamt		Veränderung zum Vorjahr	
	absolut	%	absolut	%
	1	2	3	4
Erfasste Fälle				
Insgesamt	4	100,0	-1	-20,0
darunter:				
- versuchte Fälle	0	0,0	0	0,0
- aufgeklärte Fälle	1	25,0	0	0,0
- mit Schusswaffe				
- gedroht	0	0,0	0	0,0
- geschossen	0	0,0	0	0,0
Aufgeklärte Fälle				
Insgesamt	1	100,0	0	0,0
darunter begangen:				
- von allein handelnden Tatverdächtigen	1	100,0	0	0,0
- von bereits in Erscheinung getretenen Tatverdächtigen	1	100,0	0	0,0
- von Konsumenten harter Drogen	0	0,0	0	0,0
- von Tatverdächtigen unter Alkoholeinfluß	0	0,0	0	0,0
- unter Mitführung einer Schusswaffe	0	0,0	0	0,0

B) Erfasste Fälle, Versuche und aufgeklärte Fälle nach Kalenderjahren

Jahr	Erfasste Fälle	Anteil an allen Straftaten %	Veränderung zum Vorjahr (von Sp. 1)		Versuche		Aufgeklärte Fälle		Häufigkeitszahl
			absolut	%	absolut	%	absolut	%	
1	2	3	4	5	6	7	8	9	
1994	1	0,0	1	0,0	0	0,0	1	100,0	0,0
1995	0	0,0	-1	-100,0	0	0,0	0	0,0	0,0
1996	0	0,0	0	0,0	0	0,0	0	0,0	0,0
1997	1	0,0	1	0,0	0	0,0	1	100,0	0,0
1998	0	0,0	-1	-100,0	0	0,0	0	0,0	0,0
1999	1	0,0	1	0,0	0	0,0	1	100,0	0,0
2000	1	0,0	0	0,0	0	0,0	0	0,0	0,0
2001	3	0,0	2	200,0	0	0,0	0	0,0	0,1
2002	5	0,0	2	66,7	0	0,0	1	20,0	0,1
2003	4	0,0	-1	-20,0	0	0,0	1	25,0	0,1

C) Tatverdächtige nach Altersgruppen und Geschlecht

Geschlecht	Insgesamt	Kinder		Jugendl.	Heranw.	Erwachsene
		im Alter				
		unter 8 Jahre	von ... bis unter ... Jahre		18 - 21	21 und mehr Jahre
	1	2	3	4	5	6
Alle Staatsangehörigkeiten						
männlich	1	0	0	0	0	1
%	100,0	0,0	0,0	0,0	0,0	100,0
TVBZ	0	x	0	0	0	0
weiblich	0	0	0	0	0	0
%	0,0	0,0	0,0	0,0	0,0	0,0
TVBZ	0	x	0	0	0	0
insgesamt	1	0	0	0	0	1
%	100,0	0,0	0,0	0,0	0,0	100,0
TVBZ	0	x	0	0	0	0
darunter:						
Nicht-deutsche	0	0	0	0	0	0

H) Straftaten nach der Schadenshöhe (Wert des erlangten Gutes)

Schadensgruppe	Zahl der Fälle	
	absolut	%
Schadenssumme	1	2
bis unter 15 EUR	0	0,0
15 bis unter 50 EUR	0	0,0
50 bis unter 250 EUR	3	75,0
250 bis unter 500 EUR	1	25,0
500 bis unter 2.500 EUR	0	0,0
2.500 bis unter 5.000 EUR	0	0,0
5.000 bis unter 25.000 EUR	0	0,0
25.000 bis unter 50.000 EUR	0	0,0
50.000 und mehr	0	0,0
Schadenssumme in EUR	705	
Veränderung zum Vorjahr	-5	-0,7
Anteil am Gesamtschaden in %		0,0

**Noch: Diebstahl ohne erschwerende Umstände (§§ 242, 247, 248a - c StGB)
- in/aus Wochenend- und Sommerhäusern (-lauben)
- von Antiquitäten, Kunst- und sakralen Gegenständen**

Berlin 2003

3398

A) Straftaten

Merkmal	Insgesamt		Veränderung zum Vorjahr	
	absolut	%	absolut	%
	1	2	3	4
Erfasste Fälle				
Insgesamt	0	0,0	-2	-100,0
darunter:				
- versuchte Fälle	0	0,0	-1	-100,0
- aufgeklärte Fälle	0	0,0	0	0,0
- mit Schusswaffe				
- gedroht	0	0,0	0	0,0
- geschossen	0	0,0	0	0,0
Aufgeklärte Fälle				
Insgesamt	0	0,0	0	0,0
darunter begangen:				
- von allein handelnden Tatverdächtigen	0	0,0	0	0,0
- von bereits in Erscheinung getretenen Tatverdächtigen	0	0,0	0	0,0
- von Konsumenten harter Drogen	0	0,0	0	0,0
- von Tatverdächtigen unter Alkoholeinfluß	0	0,0	0	0,0
- unter Mitführung einer Schusswaffe	0	0,0	0	0,0

B) Erfasste Fälle, Versuche und aufgeklärte Fälle nach Kalenderjahren

Jahr	Erfasste Fälle	Anteil an allen Straftaten %	Veränderung zum Vorjahr (von Sp. 1)		Versuche		Aufgeklärte Fälle		Häufigkeitszahl
			absolut	%	absolut	%	absolut	%	
1	2	3	4	5	6	7	8	9	
1994	0	0,0	0	0,0	0	0,0	0	0,0	0,0
1995	0	0,0	0	0,0	0	0,0	0	0,0	0,0
1996	0	0,0	0	0,0	0	0,0	0	0,0	0,0
1997	0	0,0	0	0,0	0	0,0	0	0,0	0,0
1998	0	0,0	0	0,0	0	0,0	0	0,0	0,0
1999	0	0,0	0	0,0	0	0,0	0	0,0	0,0
2000	0	0,0	0	0,0	0	0,0	0	0,0	0,0
2001	0	0,0	0	0,0	0	0,0	0	0,0	0,0
2002	2	0,0	2	0,0	1	50,0	0	0,0	0,1
2003	0	0,0	-2	-100,0	0	0,0	0	0,0	0,0

C) Tatverdächtige nach Altersgruppen und Geschlecht

Geschlecht	Insgesamt	Kinder		Jugendl.	Heranw.	Erwachsene
		unter 8 Jahre	im Alter			21 und mehr Jahre
			von ...	bis unter ...	Jahre	
1	2	3	4	5	6	
Alle Staatsangehörigkeiten						
männlich	0	0	0	0	0	0
%	0,0	0,0	0,0	0,0	0,0	0,0
TVBZ	0	x	0	0	0	0
weiblich	0	0	0	0	0	0
%	0,0	0,0	0,0	0,0	0,0	0,0
TVBZ	0	x	0	0	0	0
insgesamt	0	0	0	0	0	0
%	0,0	0,0	0,0	0,0	0,0	0,0
TVBZ	0	x	0	0	0	0
darunter:						
Nicht-deutsche	0	0	0	0	0	0

H) Straftaten nach der Schadenshöhe (Wert des erlangten Gutes)

Schadensgruppe	Zahl der Fälle	
	absolut	%
	1	2
15 bis unter 50 EUR	0	0,0
50 bis unter 250 EUR	0	0,0
250 bis unter 500 EUR	0	0,0
500 bis unter 2.500 EUR	0	0,0
2.500 bis unter 5.000 EUR	0	0,0
5.000 bis unter 25.000 EUR	0	0,0
25.000 bis unter 50.000 EUR	0	0,0
50.000 und mehr	0	0,0
Schadenssumme in EUR	0	
Veränderung zum Vorjahr	-1.560	-100,0
Anteil am Gesamtschaden in %		0,0