

Der Polizeipräsident in Berlin
Landeskriminalamt

1

Polizeiliche Kriminalstatistik 2002

Kriminalität in Berlin

Band II

Deliktspezifischer Tabellenteil

ISSN 0949-9547

Impressum

Herausgeber

Der Polizeipräsident in Berlin
Platz der Luftbrücke 6
12101 Berlin
Telefon: (030) 4664 – 37 929/30
Fax: (030) 4664 – 37 048
E-Mail: ppr.berlin-lka1232@snafu.de

Redaktionelle Bearbeitung

Landeskriminalamt Berlin
LKA 123 -PKS- (ab 01.07.03 LKA SB 62)

EDV-technische Ausführung

Statistisches Landesamt Berlin

Druck und Verarbeitung

LPVA II C 3

<p>Nachdruck und sonstige Vervielfältigungen - auch auszugsweise - nur mit Quellenangabe gestattet.</p>
--

POLIZEILICHE KRIMINALSTATISTIK
STRAFTATENKATALOG
 (gültig ab 1.1.2002)

Erläuterungen zur Erfassung:

Der Straftatenkatalog der Polizeilichen Kriminalstatistik ist numerisch vierstellig verschlüsselt. Er folgt im Wesentlichen dem Strafgesetzbuch, ist jedoch teilweise auch kriminologisch untergliedert. Die Erfassung einer Straftat hat jeweils mit der kleinstmöglichen Untergliederung der Schlüsselzahl zu erfolgen!

Bei den Eigentumsdelikten ist der Grundsatz der festen Schlüsselzahl zugunsten eines kombinierbaren Schlüssels aufgegeben worden. Dabei ist die 1. Stelle mit 3... anzugeben, wenn die Tat ohne erschwerende Umstände, mit 4..., wenn sie unter erschwerenden Umständen begangen worden ist.

In der 2. und 3. Stelle sind besondere Tatörtlichkeiten zu verschlüsseln. Mit der 4. Stelle sind bestimmte Tatobjekte zu kennzeichnen.

Nur die Diebstähle, auf die keine Kombination der 2. bis 4. Stelle zutrifft, sind unter 3000 bzw. 4000 zu erfassen.

Erläuterungen zur Auswertung:

Über dem Text der Straftat bzw. Straftatengruppe bedeuten "davon" = die volle, "darunter" die nur teilweise Aufgliederung der vorausstehenden höheren Straftaten(-gruppen). Die Worte "und zwar" bedeuten, dass die folgende Teilmenge sich aus verschiedenen Straftaten(-gruppen) der Gesamtheit zusammensetzt.

Zeichenerklärungen:

S = Bei den mit S gekennzeichneten Delikten - ausschließlich der Versuche - ist die Schadenshöhe zu erfassen (Wert des erlangten Gutes). Die Wiederbeschaffung des entwendeten Gutes oder anderweitige Entschädigung des Betroffenen ändern nichts an der Schadenserfassung.

O = Bei den mit O gekennzeichneten Delikten - einschließlich der Versuche - haben Angaben über das Opfer und die Opfer-Tatverdächtigen-Beziehung zu erfolgen.

D = Definition

+ Nicht für die Erfassung, sondern nur für den Tabellenausdruck vorgesehen.

* Einschließlich Ersatz- und Ausweichmittel

** Siehe Richtlinien Punkte 3.4.1.5.5 und 3.4.1.5.6

*** Erfassungsschlüssel und gleichzeitig Summenschlüssel für alle Untergruppen mit den entsprechenden Endziffern

Kursiv/Fett Kennzeichnung der Änderungen ab 1.1.2002

➔ Darstellung der Zählweise

● Durchbrechung der Zählweise

Berlin-interner Schlüssel

Schlüsselzahl	S	O	Straftaten (-gruppen)
0000+			STRAFTATEN GEGEN DAS LEBEN
0100		O	Mord (§ 211 StGB)
			<u>darunter:</u>
0110	S	O	a) Mord in Zusammenhang mit Raubdelikten Achtung: 0120 hat Vorrang vor 0110 !!!
0120		O	b) Mord im Zusammenhang mit Sexualdelikten
0200		O	Totschlag und Tötung auf Verlangen (§§ 212, 213, 216 StGB)
0300		O	Fahrlässige Tötung (§ 222 StGB) (nicht in Verbindung mit Verkehrsunfall) - Hierin sind nicht enthalten die Tatbestände der §§ 309, 312, 319 StGB - Abbruch der Schwangerschaft (§§ 218, 218 b, 218c, 219 a, 219b StGB)
0400			
1000+			STRAFTATEN GEGEN DIE SEXUELLE SELBSTBESTIMMUNG
1100+			Sexualdelikte unter Gewaltanwendung oder Ausnutzen eines Abhängigkeitsverhältnisses (§§ 174, 174 a, 174 b, 174 c, 177, 178 StGB)
			<u>davon:</u>
1110+			a) Vergewaltigung, besonders schwere Fälle der sexuellen Nötigung (§ 177, Abs. 2, 3, 4 und § 178 StGB)
			<u>davon:</u>
1111		O	aa) Vergewaltigung, bes. schw. Fälle der sex. Nötigung überfallartig (Einzeltäter) (§ 177 Abs. 2 Nr. 1, Abs. 3 und 4 StGB)
1112		O	ab) Vergewaltigung, bes. schw. Fälle der sex. Nötigung überfallartig (durch Gruppen) (§ 177 Abs. 2 Nr. 2 StGB)
1113		O	ac) Vergewaltigung, bes. schw. Fälle der sex. Nötigung durch Gruppen (§ 177 Abs. 2 Nr. 2 StGB)
1114		O	ad) Vergewaltigung, bes. schw. Fälle der sex. Nötigung mit erschw. Merkmalen nach § 177 Abs. 2 Nr. 1, Abs. 3 und 4 StGB
1115		O	ae) Vergewaltigung/sexuelle Nötigung mit Todesfolge (§ 178 StGB)
1120		O	b) Sonstige sexuelle Nötigung (§ 177 Abs. 1 und 5 StGB)
1130		O	c) Sexueller Missbrauch von Schutzbefohlenen pp. oder unter Ausnutzung einer Amtsstellung (§§ 174, 174a-c StGB)
			<u>darunter:</u>
1131		O	zum Nachteil von Kindern

1300+		Sonstiger sexueller Missbrauch (§§ 176, 176a, 176b, 179, 182, 183, 183a StGB)
1310+		<u>davon:</u> a) Sexueller Missbrauch von Kindern (§ 176, 176a und 176b StGB)
1311	O	<u>davon:</u> aa) Sexuelle Handlungen nach § 176 Abs. 1 und 2 StGB
1312	O	ab) Exhibitionistische/sexuelle Handlungen vor Kindern (§ 176 Abs. 3 Nr. 1 StGB)
1313	O	ac) Sexuelle Handlungen nach § 176 Abs. 3 Nr. 2 StGB
1314	O	ad) Einwirken auf Kinder nach § 176 Abs. 3 Nr. 3 StGB
1315	O	ae) Vollzug des Beischlafs mit einem Kind od. anderer Handlungen nach § 176a Abs. 1 Nr. 1 StGB
1316	O	af) Schw. sexueller Missbrauch von Kindern zur Herstellung und Verbreitung pornographischer Schriften (§ 176a Abs. 2 StGB)
1317	O	ag) Sonstiger schw. sex. Missbrauch von Kindern nach § 176a StGB
1318	O	ah) Sexueller Missbrauch von Kindern mit Todesfolge (§ 176b StGB)
1320	O	b) Exhibitionistische Handlungen und Erregung öffentlichen Ärgernisses (§§ 183, 183a StGB)
1330	O	c) Sexueller Missbrauch von Jugendlichen (§ 182 StGB)
1340	O	d) Sexueller Missbrauch Widerstandsunfähiger (§ 179 StGB)
1400		Ausnutzen sexueller Neigung (§§ 180, 180a, 180b, 181, 181a, 184, 184a, 184b StGB)
1410+		<u>darunter:</u> a) Förderung sexueller Handlungen Minderjähriger oder der Prostitution (§§ 180, 180a StGB)
1411	O	<u>davon:</u> aa) Förderung sexueller Handlungen Minderjähriger (§180 StGB)
1412	O	ab) Förderung der Prostitution (§180a StGB)
1420	O	b) Zuhälterei (§§ 181, Abs. 1, Nr. 1 und 181a StGB)
1430	O	c) Verbreitung pornographischer Schriften - Erzeugnisse - (§ 184 StGB)
1431	O	<u>darunter:</u> ca) an Personen unter 18 Jahren (§ 184, Abs. 1, Ziff. 1, 2, 5 StGB)
1432		cb) durch gewerbsmäßiges/bandenmäßiges Handeln (§ 184, Abs. 4 StGB)
1433		cc) Besitz/Verschaffung von Kinderpornographie (§ 184, Abs. 5 StGB)
1434		cd) Verbreitung von Kinderpornographie - nur 2. Version gem. § 184, Abs. 3 StGB

1440+		d) Menschenhandel (§§ 180b und 181, Abs. 1, Nr. 2 und 3 StGB)
1441	O	<u>davon:</u> da) Menschenhandel (§ 180b StGB)
1442	O	db) schwerer Menschenhandel (§ 181, Abs. 1, Nr. 2 und 3 StGB)
2000+		ROHEITSDELIKTE (SOWEIT NICHT ANDERWEITIG ERFAßT) UND STRAFTATEN GEGEN DIE PERSÖNLICHE FREIHEIT
2100	S O	Raub, räuberische Erpressung und räuberischer Angriff auf Kraftfahrer (§§ 249 - 252, 255, 316a StGB)
2110+		<u>darunter:</u> a) auf Geldinstitute, Postfilialen und -agenturen
2111	S O	<u>davon:</u> aa) Raub auf Geldinstitute
2112	S O	ab) Raub auf Postfilialen
2113	S O	ac) Raub auf Postagenturen
2120	S O	b) auf sonstige Zahlstellen und Geschäfte
2121	S O	<u>darunter:</u> ba) auf Spielhallen
2122	S O	bb) auf Tankstellen
2130+		c) auf Geld- und Werttransporte
2131	S O	<u>davon:</u> ca) auf Geld- und Kassenboten
2132	S O	cb) auf Spezialgeldtransportfahrzeuge
2140	S O	d) räuberischer Angriff auf Kraftfahrer (§ 316a StGB)
2141	S O	<u>darunter:</u> Beraubung von Taxifahrern
2150	S O	e) Zechanschlussraub
2160	S O	f) Handtaschenraub
2170	S O	g) sonstige Raubüberfälle auf Straßen, Wegen oder Plätzen
2180	S O	h) Raub zur Erlangung vom Btm*
2190	S O	i) Raubüberfälle in Wohnungen

2200+		Körperverletzung (§§ 223 - 227, 229, 231 StGB)
		<u>davon:</u>
2210	O	a) mit Todesfolge nach §§ 227, 231 StGB
2220	O	b) gefährliche und schwere Körperverletzung (§§224, 226, 231 StGB)
		<u>darunter:</u>
2221	O	auf Straßen, Wegen oder Plätzen
2230	O	c) Misshandlung von Schutzbefohlenen (§ 225 StGB)
		<u>darunter:</u>
2231	O	Misshandlung von Kindern
2240	O	d) vorsätzliche leichte Körperverletzung (§ 223 StGB)
2250	O	e) fahrlässige Körperverletzung (§ 229 StGB)
2300+		Straftaten gegen die persönliche Freiheit (§§ 234 - 236, 239 - 239b, 240, 241, 316c StGB)
		<u>davon:</u>
2310	O	a) Menschenraub, Entziehung Minderjähriger, Kinderhandel (§§ 234-236 StGB)
2320+		b) Freiheitsberaubung, Nötigung, Bedrohung (§§ 239, 240, 241 StGB)
		<u>davon:</u>
2321	O	ba) Freiheitsberaubung (§ 239 StGB)
2322	O	bb) Nötigung (§ 240 StGB)
2323	O	bb) Bedrohung (§ 241 StGB)
2330		c) erpresserischer Menschenraub (§ 239a StGB)
		<u>darunter:</u>
2331	S O	ca) erpresserischer Menschenraub in Verbindung mit Raubüberfall auf Geldinstitute, Postfilialen und -agenturen**
2332	S O	cb) erpresserischer Menschenraub in Verbindung mit Raubüberfall auf sonstige Zahlstellen und Geschäfte**
2333	S O	cc) erpresserischer Menschenraub in Verbindung mit Raubüberfall auf Geld- und Werttransporte**
2340	S O	d) Geiselnahme (§ 239b StGB)

			<u>darunter:</u>
2341	S O		da) Geiselnahme in Verbindung mit Raubüberfall auf Geldinstitute, Postfilialen und -agenturen**
2342	S O		db) Geiselnahme in Verbindung mit Raubüberfall auf sonstige Zahlstellen und Geschäfte**
2343	S O		dc) Geiselnahme in Verbindung mit Raubüberfall auf Geld- und Werttransporte**
2350			e) Angriff auf den Luft- und Seeverkehr (§ 316c StGB)
			DIEBSTAHL
			OHNE ERSCHWERENDE UMSTÄNDE
			(§§ 242, 247, 248a - c StGB)
			UNTER ERSCHWERENDEN UMSTÄNDEN
			(§§ 243 - 244a StGB)
3000	S		
4000	S		
.050	S		in/aus Banken, Sparkassen, Poststellen und dergleichen
.055	S		von unbaren Zahlungsmitteln
.100	S		in/aus Dienst-, Büro-, Fabrikations-, Werkstatt- und Lagerräumen
.101	S		von Kraftwagen
.102	S		von Mopeds, Mofas und Krafträdern
.103	S		von Fahrrädern
.105	S		von unbaren Zahlungsmitteln
.106	S		von amtlichen Siegeln und Stempeln sowie von Vordrucken für Ausweise und Kfz-Papiere
.107	S		von/aus Automaten
.108	S		von Antiquitäten, Kunst- und sakralen Gegenständen
.150	S		in/aus Gaststätten, Kantinen, Hotels und Pensionen
.155	S		von unbaren Zahlungsmitteln
.157	S		von/aus Automaten
.200	S		in/aus Kiosken
.207	S		von/aus Automaten
.250	S		in/aus Warenhäusern, Verkaufsräumen und Selbstbedienungsläden
.251	S		von Kraftwagen
.252	S		von Mopeds, Mofas und Krafträdern
.253	S		von Fahrrädern
.255	S		von unbaren Zahlungsmitteln
.257	S		von/aus Automaten
.258	S		von Antiquitäten, Kunst- und sakralen Gegenständen
.260	S		Ladendiebstahl (von ausgelegten Waren durch Kunden während der Geschäftszeit)

.300	S	in/aus Schaufenstern, Schaukästen und Vitrinen
.302	S	von Mopeds, Mofas und Krafträdern
.303	S	von Fahrrädern
.308	S	von Antiquitäten, Kunst- und sakralen Gegenständen
.350	S	in/aus Wohnungen
.352	S	von Mopeds, Mofas und Krafträdern
.353	S	von Fahrrädern
.355	S	von unbaren Zahlungsmitteln
.358	S	von Antiquitäten, Kunst- und sakralen Gegenständen
4360	S	Tageswohnungseinbruch (TWE)
4362	S	von Mopeds, Mofas und Krafträdern
4363	S	von Fahrrädern
4365	S	von unbaren Zahlungsmitteln
4368	S	von Antiquitäten, Kunst- und sakralen Gegenständen
.390	S	in/aus Wochenend- und Sommerhäusern (-lauben)
.392	S	von Mopeds, Mofas und Krafträdern
.393	S	von Fahrrädern
.395	S	von unbaren Zahlungsmitteln
.398	S	von Antiquitäten, Kunst- und sakralen Gegenständen
.400	S	in/aus Boden-, Kellerräumen und Waschküchen
.402	S	von Mopeds, Mofas und Krafträdern
.403	S	von Fahrrädern
.408	S	von Antiquitäten, Kunst- und sakralen Gegenständen
.450	S	in/aus überwiegend unbezogenen Neubauten, Rohbauten, Baubuden und Baustellen
.451	S	von Kraftwagen
.452	S	von Mopeds, Mofas und Krafträdern
.453	S	von Fahrrädern
.455	S	von unbaren Zahlungsmitteln
.457	S	von/aus Automaten
.500	S	in/aus Kraftfahrzeugen
.503	S	von Fahrrädern
.505	S	von unbaren Zahlungsmitteln
.508	S	von Antiquitäten, Kunst- und sakralen Gegenständen
.550	S	an Kraftfahrzeugen

.700	S	von Btm* und zur Erlangung von Btm*
.710	S	von Btm* aus Apotheken
.720	S	von Btm* aus Arztpraxen
.730	S	von Btm* aus Krankenhäusern
.740	S	von Btm* bei Herstellern und Großhändlern
.750	S	von Rezeptformularen zur Erlangung von Btm*
3900	S	Taschendiebstahl
3905	S	von unbaren Zahlungsmitteln
.950	S	Großviehdiebstahl
.001***	S	von Kraftwagen - einschließlich unbefugte Ingebrauchnahme -
.002***	S	von Mopeds, Mofas und Krafträdern - einschließlich unbefugte Ingebrauchnahme -
.003***	S	von Fahrrädern - einschließlich unbefugte Ingebrauchnahme -
.004***	S	von Schusswaffen
.005***	S	von unbaren Zahlungsmitteln
.006***	S	von amtlichen Siegeln und Stempeln sowie Vordrucken für Ausweise und Kfz-Papiere
.007***	S	von/aus Automaten
.008***	S	von Antiquitäten, Kunst- und sakralen Gegenständen
5000+		VERMÖGENS- UND FÄLSCHUNGSDELIKTE
5100+		Betrug (§§ 263, 263a, 264, 264a, 265, 265a, 265b StGB) - siehe Richtlinien 3.4.3.1 -
		<u>davon:</u>
		a) Waren- und Warenkreditbetrug
		<u>davon:</u>
5110+		aa) Betrügerisches Erlangen von Kfz
5111	S	ab) Sonstiger Warenkreditbetrug
5112	S	ac) Warenbetrug
5113	S	ad) Tankbetrug
5114	S	

5120	S	b) Grundstücks- und Baubetrag
5130+		c) Beteiligungs- und Kapitalanlagebetrag
		<u>davon:</u>
5131		ca) Prospektbetrug (§ 264a StGB)
5132	S	cb) Anlagebetrug (§ 263 StGB)
5133	S	cc) Betrug bei Börsenspekulationen
5134	S	cd) Beteiligungsbetrug
5135	S	ce) Kautionsbetrug
5136	S	cf) Umschuldungsbetrug
5140+		d) Geldkreditbetrug
		<u>davon:</u>
5141		da) Kreditbetrug (§ 265b StGB)
5142	S	db) Subventionsbetrug (§ 264 StGB)
5143	S	dc) Kreditbetrug (§ 263 StGB)
5144	S	dd) Wechselbetrug
5145	S	de) Wertpapierbetrug
5150	S	e) Erschleichen von Leistungen (§ 265a StGB)
5160+		f) Betrug mittels rechtswidrig erlangter unbarer Zahlungsmittel - siehe Richtlinien 3.4.3.1, 2. Spiegelstrich -
		<u>davon:</u>
5161	S	fa) Schecks
5162	S	fb) Debitkarten ohne PIN (Lastschriftverfahren)
5163	S	fc) Debitkarten mit PIN
5164	S	fd) Kreditkarten
5165	S	fe) Daten von Zahlungskarten
5169	S	ff) sonstige unbare Zahlungsmittel
5170+	S	g) Sonstiger Betrug
		<u>davon:</u>
5171	S	ga) Leistungsbetrug
5172	S	gb) Leistungskreditbetrug
5173	S	gc) Arbeitsvermittlungsbetrug
5174	S	gd) Betrug z. N. von Versicherungen und Versicherungsmißbrauch (§§ 263, 265 StGB)
5175	S	ge) Computerbetrug (§ 263a StGB) -soweit nicht unter 5163/5179
5176	S	gf) Provisionsbetrug
5177	S	gg) Betrug z. N. von Sozialversicherungen und Sozialversicherungsträgern

5178	S	gh) Sonstiger Sozialleistungsbetrug (soweit nicht unter 5177 zu erfassen)
5179	S	gi) Betrug mit Zugangsberechtigung zu Kommunikationsdiensten
5181	S	gj) Abrechnungsbetrug
5182	S	gk) Einmietbetrug
5183	S	gl) Kontoeröffnungs- und Überweisungsbetrug
5184	S	gm) Zechbetrug
5189	S	gn) Sonstige weitere Betrugsarten
5200+		Veruntreuungen (§§ 266, 266a, 266b StGB) - siehe Richtlinien 3.4.1.5.2 -
		<u>davon:</u>
5210	S	a) Untreue (§ 266 StGB)
		<u>darunter:</u>
5211	S	Untreue bei Kapitalanlagegeschäften
5220	S	b) Vorenthalten und Veruntreuen von Arbeitsentgelt (§ 266a StGB)
5230	S	c) Mißbrauch von Scheck- und Kreditkarten (§ 266b StGB)
5300	S	Unterschlagung (§§ 246, 247, 248a StGB)
		<u>darunter:</u>
5310	S	Unterschlagung von Kfz
5400		Urkundenfälschung (§§ 267 - 271, 273 - 279, 281 StGB)
		<u>darunter:</u>
5410		a) Fälschung technischer Aufzeichnungen (§ 268 StGB)
5420		b) Fälschung zur Erlangung von Btm*
5430		c) Fälschung beweiserheblicher Daten, Täuschung im Rechtsverkehr bei Datenverarbeitung (§§ 269, 270 StGB)
5500		Geld- und Wertzeichenfälschung, Fälschung von Vordrucken für Euroschecks und Euroscheckkarten (§§ 146 - 149, 151, 152, 152a StGB) - siehe Richtlinien 3.4.1.5.8 -
		<u>darunter:</u>
5510		a) Geld- und Wertzeichenfälschung - einschließlich Vorbereitungshandlungen - (§§ 146 (außer Abs. 1, Ziff. 3), 148, 149 StGB)
5520		b) Inverkehrbringen von Falschgeld (§§ 146 Abs. 1, Ziff. 3 und 147 StGB)

5530+		c) Fälschung von Zahlungskarten und Vordrucken für Euroschecks (§ 152a StGB)
5531		<u>davon:</u> <i>ca) Gebrauch falscher Zahlungskarten oder Vordrucken für Euroschecks</i>
5532		<i>cb) Nachmachen, Verfälschen, Verschaffen, Feilhalten oder Überlassen falscher Zahlungskarten oder Vordrucken für Euroschecks</i>
5600+		Insolvenzstraftaten (§§ 283, 283a - d StGB) - siehe Richtlinien 3.4.1.5.2 -
5610	S	<u>davon:</u> a) Bankrott (§ 283 StGB)
5620	S	b) Besonders schwerer Fall des Bankrotts (§ 283a StGB)
5630		c) Verletzung der Buchführungspflicht (§ 283b StGB)
5640	S	d) Gläubigerbegünstigung (§ 283c StGB)
5650	S	e) Schuldnerbegünstigung (§ 283d StGB)
6000+		SONSTIGE STRAFTATBESTÄNDE (StGB)
6100	S	Erpressung (§ 253 StGB)
6110	S	<u>darunter:</u> Erpressung auf sexueller Grundlage
6200		Widerstand gegen die Staatsgewalt und Straftaten gegen die öffentliche Ordnung (§§ 111, 113, 114, 120, 121, 123 - 127, 129, 130 - 134, 136, 138, 140, 143, 145, 145a, 145c, 145d StGB)
6210		<u>darunter:</u> a) Widerstand gegen die Staatsgewalt (§§ 111, 113, 114, 120, 121 StGB)
6220+		b) Hausfriedensbruch insgesamt (§§ 123, 124 StGB)
6221		<u>davon:</u> ba) Hausfriedensbruch (§ 123 StGB)
6222		bb) schwerer Hausfriedensbruch (§ 124 StGB)
6230		c) Landfriedensbruch (§§ 125, 125a StGB)
6240+		d) Vortäuschen einer Straftat (§ 145d StGB)

6241		<u>davon:</u> da) Vortäuschen eines Raubes
6242		db) Vortäuschen eines Diebstahls
6243		dc) Vortäuschen einer Entführung
6244		de) Vortäuschen einer Sachbeschädigung
6245		df) Vortäuschen einer Vergewaltigung
6247		dg) Vortäuschen von sonstigen Sexualdelikten
6249		dh) Vortäuschen von sonstigen Straftaten
6260		e) Gewaltdarstellung (§ 131 StGB)
6261		<u>darunter:</u> Schriften an Personen unter 18 Jahren (§ 131 Abs. 1 Ziff. 3 StGB)
6270		f) Volksverhetzung (§ 130 StGB)
6300		Begünstigung, Strafvereitelung, Hehlerei und Geldwäsche (§§ 257 - 261 StGB)
6310		<u>darunter:</u> a) Hehlerei von Kfz (§§ 259 - 260a StGB)
6311		<u>darunter:</u> aa) gewerbsmäßig (§ 260 Abs. 1 Nr. 1 StGB)
6312		ab) Bandenhehlerei (§ 260 Abs. 1 Nr. 2 StGB)
6313		ac) gewerbsmäßige Bandenhehlerei (§ 260a StGB)
6320		b) Sonstige Hehlerei (§§ 259 - 260a StGB)
6321		<u>darunter:</u> ba) gewerbsmäßig (§ 260 Abs. 1 Nr. 1 StGB)
6322		bb) Bandenhehlerei (§ 260 Abs. 1 Nr. 2 StGB)
6323		bc) gewerbsmäßige Bandenhehlerei (§ 260a StGB)
6330		c) Geldwäsche, Verschleierung unrechtmäßig erlangter Vermögenswerte (§ 261 StGB)
6339		<u>darunter:</u> cc) Geldwäsche Zigaretten
6400		Brandstiftung und Herbeiführen einer Brandgefahr (§§ 306 - 306d, 306f StGB)
6410		<u>darunter:</u> (Vorsätzliche) Brandstiftung und Herbeiführen einer Brandgefahr (§§ 306 - 306c, 306f Abs.1 und 2 StGB)

6500+	Wettbewerbs-, Korruptions- und Amtsdelikte (§§ 108e, 298 - 300, 331 - 353d, 355, 357 StGB)
	<u>davon:</u>
6510+	a) Vorteilsannahme, Bestechlichkeit (§§ 108e, 331, 332, 335 StGB)
	<u>davon:</u>
6511	aa) Vorteilsannahme (§ 331 StGB)
6512	ab) Bestechlichkeit (§§ 108e, 332 StGB)
6513	ac) Bestechlichkeit - gewerbsmäßig oder als Mitglied einer Bande (§ 335, Abs. 2, Ziff. 3 StGB)
6514	ad) alle sonstigen besonders schweren Fälle der Bestechlichkeit (§ 335 StGB)
6520+	b) Vorteilsgewährung, Bestechung (§§ 108e, 333, 334 und 335 StGB)
	<u>davon:</u>
6521	ba) Vorteilsgewährung (§ 333, Abs. 1 StGB)
6522	bb) Bestechung (§§ 108e, 334 StGB)
6523	bc) Bestechung - gewerbsmäßig oder als Mitglied einer Bande (§ 335, Abs. 2, Ziff. 3 StGB)
6524	bd) alle sonstigen besonders schweren Fälle der Bestechung (§ 335 StGB)
6550	c) Sonstige Straftaten im Amt (§§ 336, 339 - 353d, 355, 357 StGB)
	<u>darunter:</u>
6551	ca) Körperverletzung im Amt (§ 340 StGB)
6552	cb) Verletzung des Dienstgeheimnisses (§ 353b StGB)
6560	d) Wettbewerbsbeschränkende Absprachen bei Ausschreibungen (§ 298 StGB)
6570+	e) Bestechlichkeit und Bestechung im geschäftlichen Verkehr (§§ 299, 300 StGB)
	<u>davon:</u>
6571	ea) Bestechlichkeit und Bestechung (§ 299 StGB)
6572	eb) - gewerbsmäßig oder als Mitglied einer Bande (§ 300, Satz 2, Ziff. 2 StGB)
	Achtung: 6572 Vorrang vor 6573 !!!
6573	ec) - Vorteil großen Ausmaßes (§ 300, Satz 2, Ziff. 1 StGB)
6600	Strafbarer Eigennutz (§§ 284, 285, 287 - 293, 297 StGB)

6610	<u>darunter:</u>
6620	a) Glücksspiel (§§ 284, 285, 287 StGB)
	b) Wilderei (§§ 292, 293 StGB)
	<u>darunter:</u>
6621	Jagdwilderei (§ 292 StGB)
6630	c) Wucher (§ 291 StGB)
6700	Alle sonstigen Straftaten gemäß StGB - ohne Verkehrsdelikte -
	<u>darunter:</u>
6710	a) Verletzung der Unterhaltspflicht (§ 170 StGB)
6720	b) Verletzung der Fürsorge- oder Erziehungspflicht (§ 171 StGB)
6730	c) Beleidigung (§§ 185 - 187, 189 StGB)
	<u>darunter:</u>
6731	ca) Beleidigung auf sexueller Grundlage (§§ 185 - 187, 189 StGB)
6740	d) Sachbeschädigung (§§ 303 - 305a StGB)
	<u>darunter:</u>
6741	da) Sachbeschädigung an Kfz
6742	db) Datenveränderung, Computersabotage (§§ 303a, 303b StGB)
6743	dc) Sonstige Sachbeschädigung auf Straßen, Wegen oder Plätzen
6745	dd) Zerstörung wichtiger Arbeitsmittel (§ 305a StGB)
6750+	e) Sprengstoff- und Strahlungsverbrechen (§§ 307 - 312 StGB)
	<u>davon:</u>
6751	ea) Herbeiführen einer Explosion durch Kernenergie (§ 307 StGB)
6752	eb) Herbeiführen einer Sprengstoffexplosion (§ 308 StGB)
6753	ec) Mißbrauch ionisierender Strahlen (§ 309 StGB)
6754	ed) Vorbereitung eines Explosions- oder Strahlungsverbrechens (§ 310 StGB)
6755	ee) Freisetzen ionisierender Strahlen (§ 311 StGB)
6756	ef) Fehlerhafte Herstellung einer kerntechnischen Anlage (§ 312 StGB)

6760			f) Straftaten gegen die Umwelt (Schlüssel 6761 bis 6769 und § 324a StGB)
			<u>darunter:</u>
6761			fa) Verunreinigung eines Gewässers (§ 324 StGB)
6762			fb) Luftverunreinigung (§ 325 StGB)
6763			fc) Verursachen von Lärm, Erschütterungen und nichtionisierenden Strahlen (§ 325a StGB)
6764			fd) Unerlaubter Umgang mit gefährlichen Abfällen (§ 326 StGB, ohne Abs. 2)
6765			fe) Unerlaubtes Betreiben von Anlagen (§ 327 StGB)
6766			ff) Unerlaubter Umgang mit radioaktiven Stoffen und anderen gefährlichen Stoffen und Gütern (§ 328 StGB)
6767			fg) Gefährdung schutzbedürftiger Gebiete (§ 329 StGB)
6768			fh) Abfalleinfuhr, -ausfuhr und -durchfuhr (§ 326 Abs. 2 StGB)
6769			fi) Schwere Gefährdung durch Freisetzen von Giften (§ 330a StGB)
6770			g) Gemeingefährliche Vergiftung nach § 314 StGB
6780			h) Ausspähen von Daten (§ 202a StGB)
7000+			STRAFRECHTLICHE NEBENGESetze
7100+			Straftaten gegen strafrechtliche Nebengesetze auf dem Wirtschaftssektor
			<u>davon:</u>
7120	S		a) Straftaten nach dem AktG, GenG, GmbH-G, HGB, RechnungslegungsG, Umwandlungsgesetz
			<u>darunter:</u>
7121	S		aa) Konkursverschleppung (§ 84 GmbH - G)
7122	S		ab) Konkursverschleppung (§§ 130b, 177a HGB)
7130	S		b) Delikte i. Z. m. illegaler Beschäftigung (§§ 406, 407 SGB III und §§ 15, 15a AÜG)
7140	S		c) Straftaten i. V. m. dem Bankgewerbe (Güdkreditwesen, BörsenG, DepotG, HypothekbankG, § 35 BundesbankG sowie Wertpapierhandelsgesetz)
7150	S		d) Straftaten gegen Urheberrechtsbestimmungen (UrheberrechtsG, MarkenG, § 17 UWG, GebrauchsmusterG, GeschmacksmusterG, KunsturheberrechtsG, PatentG)

7151		S	<u>darunter:</u>
			da) Softwarepiraterie in Form privater Anwendung (z. B. Computerspiele)
7152		S	db) Softwarepiraterie in Form gewerbsmäßigen Handelns
7153			dc) Verrat von Betriebs- und Geschäftsgeheimnissen (§ 17 Abs. 1 UWG)
7154			dd) Verrat von Betriebs- und Geschäftsgeheimnissen (§ 17 Abs. 2 UWG)
7160			e) Straftaten i. Z. m. Lebensmitteln (Lebensmittel- und BedarfsgegenständeG, ArzneimittelG, WeinG, FuttermittelG, FleischhygieneG)
			<u>darunter:</u>
7161			ea) Straftaten nach dem Lebensmittel- und Bedarfsgegenständegesetz
7162			eb) Straftaten nach dem Arzneimittelgesetz
7163			ec) Straftaten nach dem Weingesetz
7190			f) Sonstige Straftaten (Nebengesetze) auf dem Wirtschaftssektor (z. B. Rennwett- und Lotterieg, UWG ohne § 17, Versicherungsaufsichtsg, WirtschaftsstrafG, Gewerbeordnung)
			<u>darunter:</u>
7192			fa) Straftaten nach dem UWG (ohne § 17)
7200			Straftaten gegen sonstige strafrechtliche Nebengesetze - ohne Verkehrsdelikte -
			<u>darunter:</u>
7210			a) Straftaten gegen § 12 Abs. 4, des Gesetzes zum Schutze der Jugend in der Öffentlichkeit (JÖSchG)
7220			b) Straftaten gegen das Gesetz über die Verbreitung jugendgefährdender Schriften
7240			c) Straftaten gegen § 24 des Paßgesetzes
7250			d) Straftaten gegen das Ausländergesetz und das Asylverfahrensgesetz - siehe Richtlinien 3.4.3.7 -
			<u>darunter:</u>
7251			da) Illegaler Grenzübertritt nach dem Ausländergesetz
7252			db) Einschleusen (§ 92a AuslG)
7253			dc) Erschleichen der Aufenthaltserlaubnis durch Scheinehe (§ 92 AuslG)
7254			dd) Gewerbs- und bandenmäßiges Einschleusen von Ausländern (§ 92b AuslG)

7255	→	de) Straftaten gegen §§ 84 und 85 AsylverfG
7256		
7260+	→	e) Straftaten gegen das Waffengesetz i. d. F. v. 8.3.76 und gegen das Kriegswaffenkontrollgesetz vom 22.11.90
7262		
7263	→	davon: ea) Straftaten gegen das Waffengesetz eb) Straftaten gegen das Kriegswaffenkontrollgesetz
7280		
7300+	→	f) Straftaten gegen das Bundes- (oder Landes-) datenschutzgesetz
7310+		
7311	→	Rauschgiftdelikte (Betäubungsmittelgesetz v. 28.7.81 mit VO) - soweit nicht bereits mit anderer Schlüsselzahl erfasst -
7312		
7313	→	davon: a) Allgemeine Verstöße (§ 29 BtmG) - soweit nicht unter 7340 pp. zu erfassen -
7314		
7315	→	davon: aa) mit Heroin ab) mit Kokain ac) mit LSD
7318		
7319	→	ad) mit Amphetamin/Methamphetamin und deren Derivaten in Pulver- oder flüssiger Form ae) mit Amphetamin/Methamphetamin und deren Derivaten in Tabletten- bzw. Kapselform (Ecstasy)
7320+		
7321	→	af) mit Cannabis und Zubereitungen ag) mit sonstigen Btm
7322		
7323	→	b) Illegaler Handel mit und Schmuggel von Rauschgiften (§ 29 BtmG)
7324		
7325	→	davon: ba) mit/von Heroin bb) mit/von Kokain bc) mit/von LSD
7328		
7329	→	bd) mit Amphetamin/Methamphetamin und deren Derivaten in Pulver- oder flüssiger Form be) mit Amphetamin/Methamphetamin und deren Derivaten in Tabletten- bzw. Kapselform (Ecstasy) bf) mit/von Cannabis und Zubereitungen bg) mit/von sonstigen Btm

7330+	→	c) Illegale Einfuhr von Btm (§ 30 Abs. 1 Nr. 4 BtmG) - in nicht geringer Menge - davon: ca) von Heroin cb) von Kokain cc) von LSD cd) mit Amphetamin/Methamphetamin und deren Derivaten in Pulver- oder flüssiger Form ce) mit Amphetamin/Methamphetamin und deren Derivaten in Tabletten- bzw. Kapselform (Ecstasy) cf) von Cannabis und Zubereitungen cg) von sonstigen Btm
7331		
7332	→	d) Sonstige Verstöße gegen das BtmG
7333		
7334	→	davon: da) Illegaler Anbau von Btm (§ 29 Abs. 1 Nr. 1 BtmG) db) Btm-Anbau, -Herstellung und -Handel als Mitglied einer Bande (§§ 30 Abs. 1 Nr. 1 und 30a BtmG) dc) Bereitstellung von Geldmitteln o. a. Vermögenswerten (§ 29 Abs. 1 Nr. 13 BtmG) dd) Werbung für Btm (§ 29 Abs. 1 Nr. 8 BtmG) de) Abgabe, Verabreichung oder Überlassung von Btm an Minderjährige (§ 29a Abs. 1 Nr. 1, ggf. § 30 Abs. 1 Nr. 2 BtmG) df) Leichtfertige Verursachung des Todes eines anderen durch Abgabe pp. von Btm (§ 30 Abs. 1 Nr. 3 BtmG) dg) Illegale Verschreibung und Verabreichung durch Ärzte (§ 29 Abs. 1 Nr. 6 BtmG)
7335		
7338	→	Straftaten gegen strafrechtliche Nebengesetze auf dem Umweltsektor (neben Schlüsselzahl 7160)
7339		
7340+	→	darunter: a) Straftaten nach dem Chemikaliengesetz b) Straftaten nach dem Bundesseuchen-, Geschlechtskrankheiten-, Tierseuchengesetz c) Straftaten nach dem Naturschutz-, Tierschutz-, Bundesjagd- und Pflanzenschutzgesetz
7341		
7342	→	
7343		
7344	→	
7345		
7346	→	
7347		
7400	→	
7410		
7420	→	
7430		

8900+	
8910+	
8911+	
8920+	
8930+	
8931+	
8932+	
8933+	
8934+	
8935+	
8936+	
8950+	
8960+	

SUMMENSCHLÜSSEL UND ZUORDNUNGEN	
STRAFTATEN - insgesamt - (Straftatengruppen von 0--- bis 7---)	
<i>Straftaten insgesamt, jedoch ohne Verstöße gegen das Ausländer- und Asylverfahrensgesetz (Schlüssel 7250)</i>	
RAUSCHGIFTKRIMINALITÄT (Schlüsselzahlen 73** und 8911+)	
<u>darunter:</u>	
DIREKTE BESCHAFFUNGSKRIMINALITÄT (Schlüsselzahlen 2180, 3/4710, 3/4720, 3/4730, 3/4740, 3/4750 und 5420)	
GEWALTKRIMINALITÄT (Schlüsselzahlen 0100, 0200, 111*, 21**, 2210, 2220, 233*, 234* und 2350)	
WIRTSCHAFTSKRIMINALITÄT (alle erfaßten Fälle mit Sonderkennung "W")	
<u>und zwar:</u>	
bei BETRUG (Schlüsselzahl 51** mit Sonderkennung "W")	
bei INSOLVENZSTRAFTATEN gemäß StGB und Nebenstrafrecht (Schlüsselzahl 56**, 7121 und 7122 mit Sonderkennung "W")	
im ANLAGE- UND FINANZIERUNGSBEREICH (Schlüsselzahlen 513*, 5141, 5143, 5144, 5145 und 7140 mit Sonderkennung "W")	
WETTBEWERBSDELIKTE (Schlüsselzahlen 715* und 7192 mit Sonderkennung "W")	
im Zusammenhang mit ARBEITSVERHÄLTNISSEN (Schlüsselzahlen 5173, 5177, 5220 und 7130 mit Sonderkennung "W")	
bei Betrug und Untreue im Zusammenhang mit BETEILIGUNGEN und KAPITALANLAGEN (Schlüsselzahlen 5131 bis 5134 und 5211 mit Sonderkennung "W")	
SEXUELLER MISSBRAUCH VON KINDERN (Schlüsselzahlen 1131 und 1310+)	
STRAFTATEN GEGEN BESTIMMUNGEN ZUM SCHUTZE DER JUGEND (Schlüsselzahlen 1431, 6261, 7210 und 7220)	

8970+		COMPUTERKRIMINALITÄT (Schlüsselzahlen 5163, 5175, 5179, 5430, 6742, 6780, 7151 und 7152)
8980+		UMWELTKRIMINALITÄT (Schlüsselzahlen 6751, 6753, 6754, 6755, 6756, 6760, 677*, 716* und 74**)
8990+		STRAßENKRIMINALITÄT (Schlüsselzahlen 1111, 1112, 1320, 213*, 214*, 2150, 2160, 2170, 2221, 2333, 2343, *20*, *30*, *50*, *550, 390*, *001, *002, *003, *007, 6230, 6741 und 6743)
8991+		<u>darunter:</u>
8992+		STRAßENRAUB (Schlüsselzahlen 213*, 214*, 2150, 2160 und 2170)
		STRAßENDIEBSTAHL (Schlüsselzahlen *20*, *30*, *50*, *550, 390*, *001, *002, *003 und *007)

Berlin 2002

---- +

A) Straftaten

Merkmal	Insgesamt		Veränderung zum Vorjahr	
	absolut	%	absolut	%
	1	2	3	4
Erfasste Fälle				
Insgesamt	584.020	100,0	11.748	2,1
darunter:				
- versuchte Fälle	37.592	6,4	806	2,2
- aufgeklärte Fälle	297.963	51,0	13.202	4,6
- mit Schußwaffe				
- gedroht	1.198	0,2	41	3,5
- geschossen	439	0,1	-69	-13,6
Aufgeklärte Fälle				
Insgesamt	297.963	100,0	13.202	4,6
darunter begangen:				
- von allein handelnden Tatverdächtigen	252.683	84,8	11.222	4,6
- von bereits in Erscheinung getretenen Tatverdächtigen	211.502	71,0	11.944	6,0
- von Konsumenten harter Drogen	11.444	3,8	1.338	13,2
- von Tatverdächtigen unter Alkoholeinfluß	36.726	12,3	2.578	7,5
- unter Mitführung einer Schußwaffe	2.334	0,8	59	2,6

B) Erfasste Fälle, Versuche und aufgeklärte Fälle nach Kalenderjahren

Jahr	Erfasste Fälle	Anteil an allen Straftaten %	Veränderung zum Vorjahr (von Sp. 1)		Versuche		Aufgeklärte Fälle		Häufigkeitszahl
			absolut	%	absolut	%	absolut	%	
1	2	3	4	5	6	7	8	9	
1993	565.773	100,0	10.535	1,9	53.465	9,4	231.900	41,0	16.324,7
1994	550.843	100,0	-14.930	-2,6	49.006	8,9	232.788	42,3	15.849,8
1995	580.829	100,0	29.986	5,4	48.397	8,3	249.780	43,0	16.728,9
1996	594.393	100,0	13.564	2,3	47.524	8,0	264.116	44,4	17.122,5
1997	592.638	100,0	-1.755	-0,3	42.410	7,2	283.157	47,8	17.134,4
1998	586.528	100,0	-6.110	-1,0	42.749	7,3	289.766	49,4	17.121,1
1999	572.553	100,0	-13.975	-2,4	40.535	7,1	284.203	49,6	16.845,6
2000	556.998	100,0	-15.555	-2,7	37.502	6,7	276.706	49,7	16.446,8
2001	572.272	100,0	15.274	2,7	36.786	6,4	284.761	49,8	16.920,3
2002	584.020	100,0	11.748	2,1	37.592	6,4	297.963	51,0	17.235,7

D) Sonstige Angaben zum Tatverdächtigen

Merkmal		Insgesamt		Veränderung zum Vorjahr	
		absolut	%	absolut	%
		1	2	3	4
Tatverdächtige	männl.	123.190	74,8	323	0,3
	weibl.	41.519	25,2	1.278	3,2
	insges.	164.709	100,0	1.601	1,0
darunter:					
- alleinhandelnde Tatverdächtige	männl.	99.933	81,1	720	0,7
	weibl.	33.253	80,1	1.030	3,2
	insges.	133.186	80,9	1.750	1,3
- als Tatverdächtige bereits in Erscheinung getretene Personen	männl.	73.662	59,8	733	1,0
	weibl.	17.181	41,4	730	4,4
	insges.	90.843	55,2	1.463	1,6
- Konsumenten harter Drogen	männl.	2.241	1,8	128	6,1
	weibl.	387	0,9	7	1,8
	insges.	2.628	1,6	135	5,4
- unter Alkohol- einfluß	männl.	18.468	15,0	723	4,1
	weibl.	2.429	5,9	145	6,3
	insges.	20.897	12,7	868	4,3
- Schußwaffe mitgeführt	männl.	1.763	1,4	-85	-4,6
	weibl.	117	0,3	-16	-12,0
	insges.	1.880	1,1	-101	-5,1

E) Nichtdeutsche Tatverdächtige nach dem Grund des Aufenthaltes

Grund des Aufenthaltes	Insgesamt		Veränderung zum Vorjahr	
	absolut	%	absolut	%
	1	2	3	4
Insgesamt	47.909	100,0	-486	-1,0
davon:				
- Illegal aufhältlich	7.695	16,1	-599	-7,2
- Legal aufhältlich	40.214	83,9	113	0,3
davon:				
- Tourist / Durchreisender	3.616	9,0	195	5,7
- Student / Schüler	1.951	4,9	6	0,3
- Arbeitnehmer	2.045	5,1	-287	-12,3
- Gewerbetreibender	1.165	2,9	0	0,0
- Asylbewerber	3.615	9,0	-137	-3,7
- Sonstige	27.822	69,2	336	1,2

Polizeiliche Kriminalstatistik		Straftaten insgesamt											Schlüsselzahl		
Berlin 2002													---- +		
C) Tatverdächtige nach Altersgruppen, Geschlecht und Staatsangehörigkeit (Tatverdächtigenbelastung)															
Geschlecht	Insgesamt	Kinder			Jugendliche		Heranwachs.	Erwachsene					60 und mehr Jahre	21 und mehr Jahre	Geschlecht
		unter 8 Jahre	im Alter			8 bis unter 21 Jahre	im Alter			40 - 50	50 - 60				
			von ... bis unter ... Jahre	8 - 14	14 - 18		18 - 21	von ... bis unter ... Jahre	21 - 25			25 - 30			
1	2	3	4	5	6	7	8	9	10	11	12	13			
Alle Staatsangehörigkeiten														100,0 %	
männlich	123.190	273	4.639	12.087	12.311	29.037	15.379	15.265	29.560	18.562	9.633	5.481	93.880	männlich	
%	74,8	0,2	3,8	9,8	10,0	23,6	12,5	12,4	24,0	15,1	7,8	4,4	76,2	%	
TVBZ	8.147	x	5.044	16.743	21.573	13.125	17.788	13.530	9.579	7.144	4.533	1.784	7.292	TVBZ	
weiblich	41.519	85	2.482	5.100	3.773	11.355	4.674	4.300	8.649	6.068	3.454	2.934	30.079	weiblich	
%	25,2	0,2	6,0	12,3	9,1	27,3	11,3	10,4	20,8	14,6	8,3	7,1	72,4	%	
TVBZ	2.576	x	2.862	7.377	6.718	5.356	5.179	3.820	3.021	2.477	1.604	656	2.154	TVBZ	
insgesamt	164.709	358	7.121	17.187	16.084	40.392	20.053	19.565	38.209	24.630	13.087	8.415	123.959	insgesamt	
%	100,0	0,2	4,3	10,4	9,8	24,5	12,2	11,9	23,2	15,0	7,9	5,1	75,3	%	
TVBZ	5.273	x	3.985	12.161	14.205	9.323	11.348	8.681	6.423	4.879	3.059	1.116	4.619	TVBZ	
Deutsche														70,9%	
männlich	86.106	198	3.618	8.935	8.603	21.156	9.831	8.540	19.267	14.085	8.083	4.946	64.752	männlich	
%	73,7	0,2	4,2	10,4	10,0	24,6	11,4	9,9	22,4	16,4	9,4	5,7	75,2	%	
TVBZ	6.654	x	4.714	14.282	17.534	11.230	13.890	9.963	7.697	6.345	4.310	1.728	5.872	TVBZ	
weiblich	30.694	61	2.074	4.083	2.777	8.934	3.171	2.488	5.867	4.622	2.868	2.683	21.699	weiblich	
%	26,3	0,2	6,8	13,3	9,0	29,1	10,3	8,1	19,1	15,1	9,3	8,7	70,7	%	
TVBZ	2.162	x	2.858	6.759	5.724	4.922	4.267	2.870	2.459	2.146	1.494	626	1.756	TVBZ	
insgesamt	116.800	259	5.692	13.018	11.380	30.090	13.002	11.028	25.134	18.707	10.951	7.629	86.451	insgesamt	
%	100,0	0,2	4,9	11,1	9,7	25,8	11,1	9,4	21,5	16,0	9,4	6,5	74,0	%	
TVBZ	4.304	x	3.812	10.586	11.662	8.135	8.961	6.397	5.141	4.277	2.886	1.067	3.698	TVBZ	
Nichtdeutsche														29,1 %	
männlich	37.084	75	1.021	3.152	3.708	7.881	5.548	6.725	10.293	4.477	1.550	535	29.128	männlich	
%	77,4	0,2	2,8	8,5	10,0	21,3	15,0	18,1	27,8	12,1	4,2	1,4	78,5	%	
TVBZ	17.001	x	6.707	32.741	46.344	23.989	35.378	24.805	17.668	11.831	6.205	2.552	15.759	TVBZ	
weiblich	10.825	24	408	1.017	996	2.421	1.503	1.812	2.782	1.446	586	251	8.380	weiblich	
%	22,6	0,2	3,8	9,4	9,2	22,4	13,9	16,7	25,7	13,4	5,4	2,3	77,4	%	
TVBZ	5.643	x	2.884	11.649	13.026	7.931	9.429	7.002	5.834	4.880	2.513	1.363	5.209	TVBZ	
insgesamt	47.909	99	1.429	4.169	4.704	10.302	7.051	8.537	13.075	5.923	2.136	786	37.508	insgesamt	
%	100,0	0,2	3,0	8,7	9,8	21,5	14,7	17,8	27,3	12,4	4,5	1,6	78,3	%	
TVBZ	11.687	x	4.865	22.711	30.063	16.255	22.298	16.110	12.342	8.778	4.423	1.996	10.850	TVBZ	
darunter: Nichtdeutsche (ohne Illegale, Touristen - Durchreisende)														22,2 %	
männlich	28.627	69	998	2.839	2.841	6.678	3.992	4.860	7.921	3.356	1.274	477	21.880	männlich	
%	78,2	0,2	3,5	9,9	9,9	23,3	13,9	17,0	27,7	11,7	4,5	1,7	76,4	%	
TVBZ	13.119	x	6.555	29.490	35.508	20.328	25.456	17.926	13.596	8.869	5.100	2.275	11.837	TVBZ	
weiblich	7.971	24	390	876	669	1.935	946	1.255	2.102	1.061	460	188	6.012	weiblich	
%	21,8	0,3	4,9	11,0	8,4	24,3	11,9	15,7	26,4	13,3	5,8	2,4	75,4	%	
TVBZ	4.152	x	2.756	10.034	8.750	6.339	5.935	4.849	4.408	3.580	1.973	1.021	3.737	TVBZ	
insgesamt	36.598	93	1.388	3.715	3.510	8.613	4.938	6.115	10.023	4.417	1.734	665	27.892	insgesamt	
%	100,0	0,3	3,8	10,2	9,6	23,5	13,5	16,7	27,4	12,1	4,7	1,8	76,2	%	
TVBZ	8.924	x	4.725	20.238	22.432	13.590	15.616	11.540	9.461	6.546	3.590	1.689	8.068	TVBZ	

F) Opfer nach Altersgruppen und Geschlecht

Merkmal	Insgesamt	davon bei			
		vollendeter Straftat		versuchter Straftat	
		absolut	%	absolut	%
	1	2	3	4	5
Insgesamt					
männlich	51.628	46.848	90,7	4.780	9,3
weiblich	33.079	30.746	92,9	2.333	7,1
unter 6 Jahre					
männlich	513	476	92,8	37	7,2
weiblich	466	432	92,7	34	7,3
6 bis unter 14 Jahre					
männlich	3.794	3.409	89,9	385	10,1
weiblich	2.741	2.513	91,7	228	8,3
14 bis unter 18 Jahre					
männlich	7.342	6.741	91,8	601	8,2
weiblich	3.381	3.147	93,1	234	6,9
18 bis unter 21 Jahre					
männlich	4.981	4.655	93,5	326	6,5
weiblich	2.722	2.537	93,2	185	6,8
21 bis unter 60 Jahre					
männlich	32.988	29.726	90,1	3.262	9,9
weiblich	21.452	20.001	93,2	1.451	6,8
60 und mehr Jahre					
männlich	2.010	1.841	91,6	169	8,4
weiblich	2.317	2.116	91,3	201	8,7

G) Opfer nach der Beziehung zum Tatverdächtigen

Merkmal	Insgesamt	davon bei			
		vollendeter Straftat		versuchter Straftat	
		absolut	%	absolut	%
	1	2	3	4	5
Verwandschaft					
männlich	2.638	2.483	94,1	155	5,9
weiblich	6.356	6.065	95,4	291	4,6
Bekanntschaft					
männlich	10.283	9.590	93,3	693	6,7
weiblich	12.333	11.687	94,8	646	5,2
Landsmann					
männlich	230	183	79,6	47	20,4
weiblich	66	56	84,8	10	15,2
flüchtige Vorbeziehung					
männlich	3.321	3.014	90,8	307	9,2
weiblich	1.391	1.296	93,2	95	6,8
keine Vorbeziehung					
männlich	28.619	26.139	91,3	2.480	8,7
weiblich	10.980	9.913	90,3	1.067	9,7
ungeklärt					
männlich	6.537	5.439	83,2	1.098	16,8
weiblich	1.953	1.729	88,5	224	11,5

H) Straftaten nach der Schadenshöhe (Wert des erlangten Gutes)

Schadensgruppe	Zahl der Fälle	
	absolut	%
Schadenssumme	1	2
15 bis unter 15 EUR	85.389	26,2
50 bis unter 50 EUR	33.528	10,3
250 bis unter 250 EUR	89.186	27,4
500 bis unter 500 EUR	41.980	12,9
2.500 bis unter 2.500 EUR	51.224	15,7
5.000 bis unter 5.000 EUR	9.632	3,0
25.000 bis unter 25.000 EUR	11.502	3,5
50.000 bis unter 50.000 EUR	1.552	0,5
und mehr	1.576	0,5
Schadenssumme in EUR	1.112.067.151	
Veränderung zum Vorjahr	13.807.515	1,3
Anteil am Gesamtschaden in %		100,0

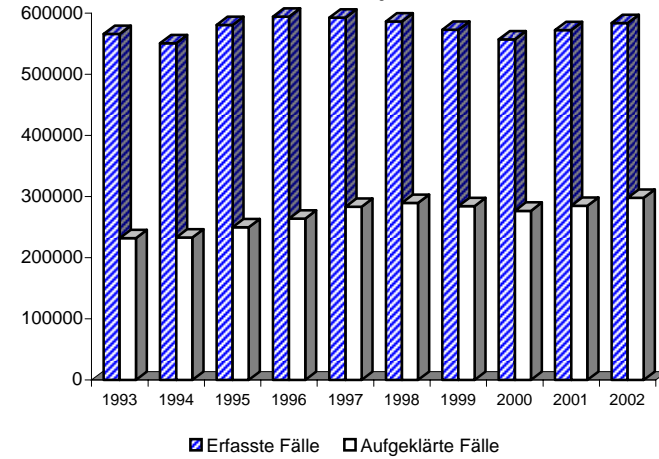
Erfasste und aufgeklärte Straftaten
 - nach Kalenderjahren -

Einzeldaten siehe Tabelle B

A) Straftaten

Merkmal	Insgesamt		Veränderung zum Vorjahr	
	absolut	%	absolut	%
	1	2	3	4
Erfasste Fälle				
Insgesamt	284	100,0	44	18,3
darunter:				
- versuchte Fälle	127	44,7	35	38,0
- aufgeklärte Fälle	229	80,6	39	20,5
- mit Schußwaffe				
- gedroht	2	0,7	2	0,0
- geschossen	21	7,4	-7	-25,0
Aufgeklärte Fälle				
Insgesamt	229	100,0	39	20,5
darunter begangen:				
- von allein handelnden Tatverdächtigen	179	78,2	34	23,4
- von bereits in Erscheinung getretenen Tatverdächtigen	168	73,4	46	37,7
- von Konsumenten harter Drogen	14	6,1	4	40,0
- von Tatverdächtigen unter Alkoholeinfluß	47	20,5	0	0,0
- unter Mitführung einer Schußwaffe	27	11,8	-2	-6,9

B) Erfasste Fälle, Versuche und aufgeklärte Fälle nach Kalenderjahren

Jahr	Erfasste Fälle	Anteil an allen Straftaten %	Veränderung zum Vorjahr (von Sp. 1)		Versuche		Aufgeklärte Fälle		Häufigkeitszahl
			absolut	%	absolut	%	absolut	%	
1	2	3	4	5	6	7	8	9	
1993	735	0,1	362	97,1	520	70,7	390	53,1	21,2
1994	554	0,1	-181	-24,6	363	65,5	382	69,0	15,9
1995	457	0,1	-97	-17,5	270	59,1	330	72,2	13,2
1996	368	0,1	-89	-19,5	184	50,0	299	81,3	10,6
1997	416	0,1	48	13,0	192	46,2	340	81,7	12,0
1998	314	0,1	-102	-24,5	161	51,3	266	84,7	9,2
1999	251	0,0	-63	-20,1	114	45,4	212	84,5	7,4
2000	270	0,0	19	7,6	105	38,9	199	73,7	8,0
2001	240	0,0	-30	-11,1	92	38,3	190	79,2	7,1
2002	284	0,0	44	18,3	127	44,7	229	80,6	8,4

D) Sonstige Angaben zum Tatverdächtigen

Merkmal		Insgesamt		Veränderung zum Vorjahr	
		absolut	%	absolut	%
		1	2	3	4
Tatverdächtige	männl.	254	82,7	52	25,7
	weibl.	53	17,3	-6	-10,2
	insges.	307	100,0	46	17,6
darunter:					
- alleinhandelnde Tatverdächtige	männl.	138	54,3	34	32,7
	weibl.	37	69,8	7	23,3
	insges.	175	57,0	41	30,6
- als Tatverdächtige bereits in Erscheinung getretene Personen	männl.	182	71,7	47	34,8
	weibl.	24	45,3	7	41,2
	insges.	206	67,1	54	35,5
- Konsumenten harter Drogen	männl.	13	5,1	3	30,0
	weibl.	2	3,8	2	0,0
	insges.	15	4,9	5	50,0
- unter Alkohol- einfluß	männl.	53	20,9	12	29,3
	weibl.	5	9,4	-5	-50,0
	insges.	58	18,9	7	13,7
- Schußwaffe mitgeführt	männl.	43	16,9	1	2,4
	weibl.	0	0,0	-2	-100,0
	insges.	43	14,0	-1	-2,3

E) Nichtdeutsche Tatverdächtige nach dem Grund des Aufenthaltes

Grund des Aufenthaltes	Insgesamt		Veränderung zum Vorjahr	
	absolut	%	absolut	%
	1	2	3	4
Insgesamt	107	100,0	7	7,0
davon:				
- Illegal aufhältlich	9	8,4	-3	-25,0
- Legal aufhältlich	98	91,6	10	11,4
davon:				
- Tourist / Durchreisender	5	5,1	1	25,0
- Student / Schüler	0	0,0	-6	-100,0
- Arbeitnehmer	1	1,0	-2	-66,7
- Gewerbetreibender	0	0,0	0	0,0
- Asylbewerber	10	10,2	-8	-44,4
- Sonstige	82	83,7	25	43,9

C) Tatverdächtige nach Altersgruppen, Geschlecht und Staatsangehörigkeit (Tatverdächtigenbelastung)

Geschlecht	Insgesamt	Kinder			Jugendliche			Erwachsene					Geschlecht	
		unter 8 Jahre	im Alter von ... bis unter ... Jahre			8 bis unter 21 Jahre	im Alter von ... bis unter ... Jahre					60 und mehr Jahre		21 und mehr Jahre
			8 - 14	14 - 18	18 - 21		21 - 25	25 - 30	30 - 40	40 - 50	50 - 60			
1	2	3	4	5	6	7	8	9	10	11	12	13		
Alle Staatsangehörigkeiten													100,0 %	
männlich	254	0	4	15	31	50	28	39	64	35	30	8	204	männlich
%	82,7	0,0	1,6	5,9	12,2	19,7	11,0	15,4	25,2	13,8	11,8	3,1	80,3	%
TVBZ	17	x	4	21	54	23	32	35	21	13	14	3	16	TVBZ
weiblich	53	1	0	4	7	11	2	3	15	10	8	3	41	weiblich
%	17,3	1,9	0,0	7,5	13,2	20,8	3,8	5,7	28,3	18,9	15,1	5,7	77,4	%
TVBZ	3	x	0	6	12	5	2	3	5	4	4	1	3	TVBZ
insgesamt	307	1	4	19	38	61	30	42	79	45	38	11	245	insgesamt
%	100,0	0,3	1,3	6,2	12,4	19,9	9,8	13,7	25,7	14,7	12,4	3,6	79,8	%
TVBZ	10	x	2	13	34	14	17	19	13	9	9	1	9	TVBZ
Deutsche													65,1%	
männlich	156	0	4	7	18	29	14	19	34	25	27	8	127	männlich
%	78,0	0,0	2,6	4,5	11,5	18,6	9,0	12,2	21,8	16,0	17,3	5,1	81,4	%
TVBZ	12	x	5	11	37	15	20	22	14	11	14	3	12	TVBZ
weiblich	44	1	0	4	6	10	1	3	8	10	8	3	33	weiblich
%	22,0	2,3	0,0	9,1	13,6	22,7	2,3	6,8	18,2	22,7	18,2	6,8	75,0	%
TVBZ	3	x	0	7	12	6	1	3	3	5	4	1	3	TVBZ
insgesamt	200	1	4	11	24	39	15	22	42	35	35	11	160	insgesamt
%	100,0	0,5	2,0	5,5	12,0	19,5	7,5	11,0	21,0	17,5	17,5	5,5	80,0	%
TVBZ	7	x	3	9	25	11	10	13	9	8	9	2	7	TVBZ
Nichtdeutsche													34,9 %	
männlich	98	0	0	8	13	21	14	20	30	10	3	0	77	männlich
%	91,6	0,0	0,0	8,2	13,3	21,4	14,3	20,4	30,6	10,2	3,1	0,0	78,6	%
TVBZ	45	x	0	83	162	64	89	74	51	26	12	0	42	TVBZ
weiblich	9	0	0	0	1	1	1	0	7	0	0	0	8	weiblich
%	8,4	0,0	0,0	0,0	11,1	11,1	11,1	0,0	77,8	0,0	0,0	0,0	88,9	%
TVBZ	5	x	0	0	13	3	6	0	15	0	0	0	5	TVBZ
insgesamt	107	0	0	8	14	22	15	20	37	10	3	0	85	insgesamt
%	100,0	0,0	0,0	7,5	13,1	20,6	14,0	18,7	34,6	9,3	2,8	0,0	79,4	%
TVBZ	26	x	0	44	89	35	47	38	35	15	6	0	25	TVBZ
darunter: Nichtdeutsche (ohne Illegale, Touristen - Durchreisende)													30,3 %	
männlich	84	0	0	8	13	21	12	17	24	7	3	0	63	männlich
%	90,3	0,0	0,0	9,5	15,5	25,0	14,3	20,2	28,6	8,3	3,6	0,0	75,0	%
TVBZ	39	x	0	83	162	64	77	63	41	18	12	0	34	TVBZ
weiblich	9	0	0	0	1	1	1	0	7	0	0	0	8	weiblich
%	9,7	0,0	0,0	0,0	11,1	11,1	11,1	0,0	77,8	0,0	0,0	0,0	88,9	%
TVBZ	5	x	0	0	13	3	6	0	15	0	0	0	5	TVBZ
insgesamt	93	0	0	8	14	22	13	17	31	7	3	0	71	insgesamt
%	100,0	0,0	0,0	8,6	15,1	23,7	14,0	18,3	33,3	7,5	3,2	0,0	76,3	%
TVBZ	23	x	0	44	89	35	41	32	29	10	6	0	21	TVBZ

F) Opfer nach Altersgruppen und Geschlecht

Merkmal	Insgesamt	davon bei			
		vollendeter Straftat		versuchter Straftat	
		absolut	%	absolut	%
	1	2	3	4	5
Insgesamt					
männlich	191	81	42,4	110	57,6
weiblich	121	72	59,5	49	40,5
unter 6 Jahre					
männlich	10	7	70,0	3	30,0
weiblich	4	3	75,0	1	25,0
6 bis unter 14 Jahre					
männlich	3	1	33,3	2	66,7
weiblich	2	0	0,0	2	100,0
14 bis unter 18 Jahre					
männlich	6	1	16,7	5	83,3
weiblich	2	0	0,0	2	100,0
18 bis unter 21 Jahre					
männlich	7	1	14,3	6	85,7
weiblich	3	2	66,7	1	33,3
21 bis unter 60 Jahre					
männlich	129	40	31,0	89	69,0
weiblich	70	32	45,7	38	54,3
60 und mehr Jahre					
männlich	36	31	86,1	5	13,9
weiblich	40	35	87,5	5	12,5

Opfer nach Altersgruppen

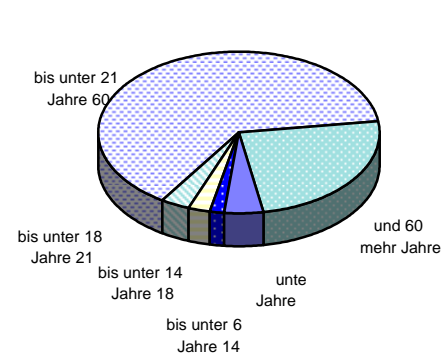

Opfer nach der Beziehung zum Tatverdächtigen

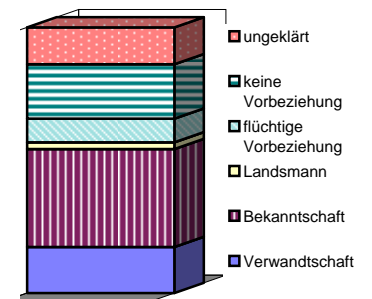

Einzeldaten siehe Tabellen F und G

G) Opfer nach der Beziehung zum Tatverdächtigen

Merkmal	Insgesamt	davon bei			
		vollendeter Straftat		versuchter Straftat	
		absolut	%	absolut	%
	1	2	3	4	5
Verwandschaft					
männlich	22	9	40,9	13	59,1
weiblich	32	17	53,1	15	46,9
Bekanntschaft					
männlich	62	35	56,5	27	43,5
weiblich	53	36	67,9	17	32,1
Landsmann					
männlich	7	4	57,1	3	42,9
weiblich	1	0	0,0	1	100,0
flüchtige Vorbeziehung					
männlich	21	4	19,0	17	81,0
weiblich	7	5	71,4	2	28,6
keine Vorbeziehung					
männlich	51	12	23,5	39	76,5
weiblich	13	4	30,8	9	69,2
ungeklärt					
männlich	28	17	60,7	11	39,3
weiblich	15	10	66,7	5	33,3

Erfasste und aufgeklärte Straftaten - nach Kalenderjahren -

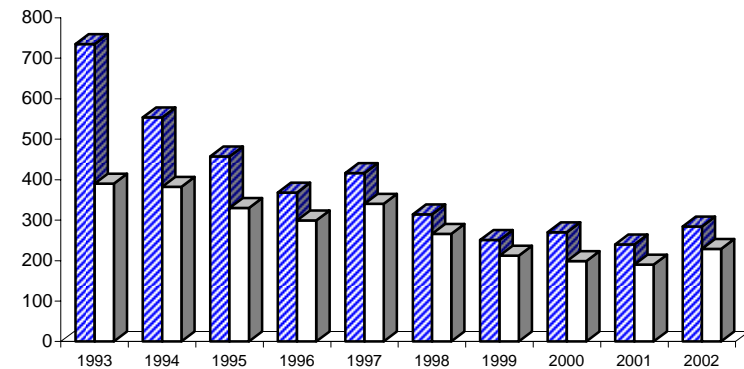

■ Erfasste Fälle □ aufgeklärte Fälle

Einzeldaten siehe Tabelle B

Polizeiliche Kriminalstatistik	Mord (§ 211 StGB)	Schlüsselzahl
Berlin 2002		0100

A) Straftaten

Merkmal	Insgesamt		Veränderung zum Vorjahr	
	absolut	%	absolut	%
	1	2	3	4
Erfasste Fälle				
Insgesamt	87	100,0	29	50,0
darunter:				
- versuchte Fälle	47	54,0	31	193,8
- aufgeklärte Fälle	77	88,5	27	54,0
- mit Schusswaffe				
- gedroht	1	1,1	1	0,0
- geschossen	7	8,0	-8	-53,3
Aufgeklärte Fälle				
Insgesamt	77	100,0	27	54,0
darunter begangen:				
- von allein handelnden Tatverdächtigen	52	67,5	20	62,5
- von bereits in Erscheinung getretenen Tatverdächtigen	68	88,3	32	88,9
- von Konsumenten harter Drogen	8	10,4	5	166,7
- von Tatverdächtigen unter Alkoholeinfluß	13	16,9	2	18,2
- unter Mitführung einer Schusswaffe	10	13,0	-8	-44,4

B) Erfasste Fälle, Versuche und aufgeklärte Fälle nach Kalenderjahren

Jahr	Erfasste Fälle	Anteil an allen Straftaten %	Veränderung zum Vorjahr (von Sp. 1)		Versuche		Aufgeklärte Fälle		Häufigkeitszahl
			absolut	%	absolut	%	absolut	%	
1	2	3	4	5	6	7	8	9	
1993	94	0,0	11	13,3	40	42,6	71	75,5	2,7
1994	90	0,0	-4	-4,3	28	31,1	77	85,6	2,6
1995	79	0,0	-11	-12,2	28	35,4	66	83,5	2,3
1996	98	0,0	19	24,1	31	31,6	75	76,5	2,8
1997	82	0,0	-16	-16,3	29	35,4	78	95,1	2,4
1998	67	0,0	-15	-18,3	27	40,3	59	88,1	2,0
1999	71	0,0	4	6,0	28	39,4	66	93,0	2,1
2000	60	0,0	-11	-15,5	26	43,3	51	85,0	1,8
2001	58	0,0	-2	-3,3	16	27,6	50	86,2	1,7
2002	87	0,0	29	50,0	47	54,0	77	88,5	2,6

C) Tatverdächtige nach Altersgruppen und Geschlecht

Geschlecht	Insgesamt	Kinder		Jugendl.	Heranw.	Erwachsene
		unter 8 Jahre	im Alter von ... bis unter ... Jahre			21 und mehr Jahre
			8 - 14	14 - 18	18 - 21	
1	2	3	4	5	6	
Alle Staatsangehörigkeiten						
männlich	99	0	4	7	17	71
%	87,6	0,0	4,0	7,1	17,2	71,7
TVBZ	7	x	4	10	30	6
weiblich	14	1	0	1	3	9
%	12,4	7,1	0,0	7,1	21,4	64,3
TVBZ	1	x	0	1	5	1
insgesamt	113	1	4	8	20	80
%	100,0	0,9	3,5	7,1	17,7	70,8
TVBZ	4	x	2	6	18	3
darunter:						
Nicht-deutsche	46	0	0	2	8	36

F) Opfer nach Altersgruppen und Geschlecht

Merkmal	Insgesamt	davon bei			
		vollendeter Straftat		versuchter Straftat	
		absolut	%	absolut	%
1	2	3	4	5	
Insgesamt					
männlich	69	31	44,9	38	55,1
weiblich	30	12	40,0	18	60,0
unter 6 Jahre					
männlich	2	2	100,0	0	0,0
weiblich	1	0	0,0	1	100,0
6 bis unter 14 Jahre					
männlich	0	0	0,0	0	0,0
weiblich	0	0	0,0	0	0,0
14 bis unter 18 Jahre					
männlich	2	0	0,0	2	100,0
weiblich	1	0	0,0	1	100,0
18 bis unter 21 Jahre					
männlich	2	0	0,0	2	100,0
weiblich	1	1	100,0	0	0,0
21 bis unter 60 Jahre					
männlich	55	22	40,0	33	60,0
weiblich	20	8	40,0	12	60,0
60 und mehr Jahre					
männlich	8	7	87,5	1	12,5
weiblich	7	3	42,9	4	57,1

Noch: Mord (§ 211 StGB)
- Mord in Zusammenhang mit Raubdelikten

Berlin 2002

0110

A) Straftaten

Merkmal	Insgesamt		Veränderung zum Vorjahr	
	absolut	%	absolut	%
	1	2	3	4
Erfasste Fälle				
Insgesamt	7	100,0	0	0,0
darunter:				
- versuchte Fälle	3	42,9	1	50,0
- aufgeklärte Fälle	5	71,4	-1	-16,7
- mit Schußwaffe				
- gedroht	0	0,0	0	0,0
- geschossen	0	0,0	-2	-100,0
Aufgeklärte Fälle				
Insgesamt	5	100,0	-1	-16,7
darunter begangen:				
- von allein handelnden Tatverdächtigen	3	60,0	1	50,0
- von bereits in Erscheinung getretenen Tatverdächtigen	5	100,0	0	0,0
- von Konsumenten harter Drogen	1	20,0	1	0,0
- von Tatverdächtigen unter Alkoholeinfluß	1	20,0	1	0,0
- unter Mittführung einer Schußwaffe	0	0,0	-2	-100,0

B) Erfasste Fälle, Versuche und aufgeklärte Fälle nach Kalenderjahren

Jahr	Erfasste Fälle	Anteil an allen Straftaten %	Veränderung zum Vorjahr (von Sp. 1)		Versuche		Aufgeklärte Fälle		Häufigkeitszahl
			absolut	%	absolut	%	absolut	%	
1	2	3	4	5	6	7	8	9	
1993	18	0,0	5	38,5	5	27,8	15	83,3	0,5
1994	14	0,0	-4	-22,2	1	7,1	10	71,4	0,4
1995	11	0,0	-3	-21,4	2	18,2	9	81,8	0,3
1996	13	0,0	2	18,2	4	30,8	7	53,8	0,4
1997	14	0,0	1	7,7	4	28,6	11	78,6	0,4
1998	9	0,0	-5	-35,7	4	44,4	5	55,6	0,3
1999	12	0,0	3	33,3	4	33,3	12	100,0	0,4
2000	7	0,0	-5	-41,7	2	28,6	6	85,7	0,2
2001	7	0,0	0	0,0	2	28,6	6	85,7	0,2
2002	7	0,0	0	0,0	3	42,9	5	71,4	0,2

C) Tatverdächtige nach Altersgruppen und Geschlecht

Geschlecht	Insgesamt	Kinder		Jugendl.	Heranw.	Erwachsene
		unter 8 Jahre	im Alter von ... bis unter ... Jahre			21 und mehr Jahre
			8 - 14	14 - 18	18 - 21	
1	2	3	4	5	6	
Alle Staatsangehörigkeiten						
männlich	11	0	0	1	7	3
%	84,6	0,0	0,0	9,1	63,6	27,3
TVBZ	1	x	0	1	12	0
weiblich	2	0	0	1	1	0
%	15,4	0,0	0,0	50,0	50,0	0,0
TVBZ	0	x	0	1	2	0
insgesamt	13	0	0	2	8	3
%	100,0	0,0	0,0	15,4	61,5	23,1
TVBZ	0	x	0	1	7	0
darunter:						
Nicht-deutsche	4	0	0	0	3	1

F) Opfer nach Geschlecht

Merkmal	Insgesamt	davon bei			
		vollendeter Straftat		versuchter Straftat	
		absolut	%	absolut	%
1	2	3	4	5	
Insgesamt					
männlich	5	4	80,0	1	20,0
weiblich	2	0	0,0	2	100,0

H) Schadenshöhen (Wert des erlangten Gutes)

Merkmal	Absolut	%
	1	2
Schadenssumme in EUR	603	
Veränderung zum Vorjahr	-56.713	-98,9
Anteil am Gesamtschaden in %		0,0

**Noch: Mord (§ 211 StGB)
- Mord in Zusammenhang mit Sexualdelikten**

Berlin 2002

0120

A) Straftaten

Merkmal	Insgesamt		Veränderung zum Vorjahr	
	absolut	%	absolut	%
	1	2	3	4
Erfasste Fälle				
Insgesamt	0	0,0	0	0,0
darunter:				
- versuchte Fälle	0	0,0	0	0,0
- aufgeklärte Fälle	0	0,0	0	0,0
- mit Schusswaffe				
- gedroht	0	0,0	0	0,0
- geschossen	0	0,0	0	0,0
Aufgeklärte Fälle				
Insgesamt	0	0,0	0	0,0
darunter begangen:				
- von allein handelnden Tatverdächtigen	0	0,0	0	0,0
- von bereits in Erscheinung getretenen Tatverdächtigen	0	0,0	0	0,0
- von Konsumenten harter Drogen	0	0,0	0	0,0
- von Tatverdächtigen unter Alkoholeinfluß	0	0,0	0	0,0
- unter Mitführung einer Schusswaffe	0	0,0	0	0,0

B) Erfasste Fälle, Versuche und aufgeklärte Fälle nach Kalenderjahren

Jahr	Erfasste Fälle	Anteil an allen Straftaten %	Veränderung zum Vorjahr (von Sp. 1)		Versuche		Aufgeklärte Fälle		Häufigkeitszahl
			absolut	%	absolut	%	absolut	%	
1	2	3	4	5	6	7	8	9	
1993	2	0,0	-1	-33,3	0	0,0	1	50,0	0,1
1994	1	0,0	-1	-50,0	1	100,0	1	100,0	0,0
1995	1	0,0	0	0,0	0	0,0	1	100,0	0,0
1996	5	0,0	4	400,0	2	40,0	4	80,0	0,1
1997	2	0,0	-3	-60,0	0	0,0	2	100,0	0,1
1998	1	0,0	-1	-50,0	0	0,0	1	100,0	0,0
1999	4	0,0	3	300,0	0	0,0	4	100,0	0,1
2000	0	0,0	-4	-100,0	0	0,0	0	0,0	0,0
2001	0	0,0	0	0,0	0	0,0	0	0,0	0,0
2002	0	0,0	0	0,0	0	0,0	0	0,0	0,0

C) Tatverdächtige nach Altersgruppen und Geschlecht

Geschlecht	Insgesamt	Kinder		Jugendl.	Heranw.	Erwachsene
		im Alter				
		unter 8 Jahre	von ... bis unter ... Jahre		18 - 21	21 und mehr Jahre
	1	2	3	4	5	6
Alle Staatsangehörigkeiten						
männlich	0	0	0	0	0	0
%	0,0	0,0	0,0	0,0	0,0	0,0
TVBZ	0	x	0	0	0	0
weiblich	0	0	0	0	0	0
%	0,0	0,0	0,0	0,0	0,0	0,0
TVBZ	0	x	0	0	0	0
insgesamt	0	0	0	0	0	0
%	0,0	0,0	0,0	0,0	0,0	0,0
TVBZ	0	x	0	0	0	0
darunter:						
Nicht-deutsche	0	0	0	0	0	0

F) Opfer nach Altersgruppen und Geschlecht

Merkmal	Insgesamt	davon bei			
		vollendeter Straftat		versuchter Straftat	
		absolut	%	absolut	%
	1	2	3	4	5
Insgesamt					
männlich	0	0	0,0	0	0,0
weiblich	0	0	0,0	0	0,0
unter 6 Jahre					
männlich	0	0	0,0	0	0,0
weiblich	0	0	0,0	0	0,0
6 bis unter 14 Jahre					
männlich	0	0	0,0	0	0,0
weiblich	0	0	0,0	0	0,0
14 bis unter 18 Jahre					
männlich	0	0	0,0	0	0,0
weiblich	0	0	0,0	0	0,0
18 bis unter 21 Jahre					
männlich	0	0	0,0	0	0,0
weiblich	0	0	0,0	0	0,0
21 bis unter 60 Jahre					
männlich	0	0	0,0	0	0,0
weiblich	0	0	0,0	0	0,0
60 und mehr Jahre					
männlich	0	0	0,0	0	0,0
weiblich	0	0	0,0	0	0,0

Polizeiliche Kriminalstatistik	Totschlag und Tötung auf Verlangen (§§ 212, 213, 216 StGB)	Schlüsselzahl
Berlin 2002		0200

A) Straftaten

Merkmal	Insgesamt		Veränderung zum Vorjahr	
	absolut	%	absolut	%
	1	2	3	4
Erfasste Fälle				
Insgesamt	106	100,0	-4	-3,6
darunter:				
- versuchte Fälle	78	73,6	3	4,0
- aufgeklärte Fälle	100	94,3	1	1,0
- mit Schusswaffe				
- gedroht	1	0,9	1	0,0
- geschossen	14	13,2	2	16,7
Aufgeklärte Fälle				
Insgesamt	100	100,0	1	1,0
darunter begangen:				
- von allein handelnden Tatverdächtigen	86	86,0	5	6,2
- von bereits in Erscheinung getretenen Tatverdächtigen	79	79,0	3	3,9
- von Konsumenten harter Drogen	5	5,0	-2	-28,6
- von Tatverdächtigen unter Alkoholeinfluß	31	31,0	-4	-11,4
- unter Mitführung einer Schusswaffe	17	17,0	6	54,5

B) Erfasste Fälle, Versuche und aufgeklärte Fälle nach Kalenderjahren

Jahr	Erfasste Fälle	Anteil an allen Straftaten %	Veränderung zum Vorjahr (von Sp. 1)		Versuche		Aufgeklärte Fälle		Häufigkeitszahl
			absolut	%	absolut	%	absolut	%	
1	2	3	4	5	6	7	8	9	
1993	578	0,1	334	136,9	480	83,0	278	48,1	16,7
1994	411	0,1	-167	-28,9	335	81,5	269	65,5	11,8
1995	315	0,1	-96	-23,4	242	76,8	232	73,7	9,1
1996	207	0,0	-108	-34,3	153	73,9	186	89,9	6,0
1997	258	0,0	51	24,6	161	62,4	211	81,8	7,5
1998	190	0,0	-68	-26,4	133	70,0	175	92,1	5,5
1999	128	0,0	-62	-32,6	85	66,4	118	92,2	3,8
2000	120	0,0	-8	-6,3	78	65,0	103	85,8	3,5
2001	110	0,0	-10	-8,3	75	68,2	99	90,0	3,3
2002	106	0,0	-4	-3,6	78	73,6	100	94,3	3,1

C) Tatverdächtige nach Altersgruppen und Geschlecht

Geschlecht	Insgesamt	Kinder		Jugendl.	Heranw.	Erwachsene
		unter 8 Jahre	im Alter von ... bis unter ... Jahre			21 und mehr Jahre
			8 - 14	14 - 18	18 - 21	
1	2	3	4	5	6	
Alle Staatsangehörigkeiten						
männlich	114	0	0	8	14	92
%	90,5	0,0	0,0	7,0	12,3	80,7
TVBZ	8	x	0	11	25	7
weiblich	12	0	0	3	3	6
%	9,5	0,0	0,0	25,0	25,0	50,0
TVBZ	1	x	0	4	5	0
insgesamt	126	0	0	11	17	98
%	100,0	0,0	0,0	8,7	13,5	77,8
TVBZ	4	x	0	8	15	4
darunter:						
Nicht-deutsche	58	0	0	6	6	46

F) Opfer nach Altersgruppen und Geschlecht

Merkmal	Insgesamt	davon bei			
		vollendeter Straftat		versuchter Straftat	
		absolut	%	absolut	%
1	2	3	4	5	
Insgesamt					
männlich	86	14	16,3	72	83,7
weiblich	45	14	31,1	31	68,9
unter 6 Jahre					
männlich	6	3	50,0	3	50,0
weiblich	2	2	100,0	0	0,0
6 bis unter 14 Jahre					
männlich	2	0	0,0	2	100,0
weiblich	2	0	0,0	2	100,0
14 bis unter 18 Jahre					
männlich	3	0	0,0	3	100,0
weiblich	1	0	0,0	1	100,0
18 bis unter 21 Jahre					
männlich	4	0	0,0	4	100,0
weiblich	1	0	0,0	1	100,0
21 bis unter 60 Jahre					
männlich	65	9	13,8	56	86,2
weiblich	38	12	31,6	26	68,4
60 und mehr Jahre					
männlich	6	2	33,3	4	66,7
weiblich	1	0	0,0	1	100,0

A) Straftaten

Merkmal	Insgesamt		Veränderung zum Vorjahr	
	absolut	%	absolut	%
	1	2	3	4
Erfasste Fälle				
Insgesamt	82	100,0	12	17,1
darunter:				
- versuchte Fälle	0	0,0	0	0,0
- aufgeklärte Fälle	45	54,9	6	15,4
- mit Schußwaffe				
- gedroht	0	0,0	0	0,0
- geschossen	0	0,0	-1	-100,0
Aufgeklärte Fälle				
Insgesamt	45	100,0	6	15,4
darunter begangen:				
- von allein handelnden Tatverdächtigen	34	75,6	4	13,3
- von bereits in Erscheinung getretenen Tatverdächtigen	15	33,3	7	87,5
- von Konsumenten harter Drogen	1	2,2	1	0,0
- von Tatverdächtigen unter Alkoholeinfluß	1	2,2	0	0,0
- unter Mitführung einer Schußwaffe	0	0,0	0	0,0

B) Erfasste Fälle, Versuche und aufgeklärte Fälle nach Kalenderjahren

Jahr	Erfasste Fälle	Anteil an allen Straftaten %	Veränderung zum Vorjahr (von Sp. 1)		Versuche		Aufgeklärte Fälle		Häufigkeitszahl
			absolut	%	absolut	%	absolut	%	
1	2	3	4	5	6	7	8	9	
1993	62	0,0	19	44,2	0	0,0	40	64,5	1,8
1994	51	0,0	-11	-17,7	0	0,0	34	66,7	1,5
1995	63	0,0	12	23,5	0	0,0	32	50,8	1,8
1996	60	0,0	-3	-4,8	0	0,0	37	61,7	1,7
1997	72	0,0	12	20,0	0	0,0	47	65,3	2,1
1998	55	0,0	-17	-23,6	0	0,0	30	54,5	1,6
1999	45	0,0	-10	-18,2	0	0,0	24	53,3	1,3
2000	85	0,0	40	88,9	0	0,0	43	50,6	2,5
2001	70	0,0	-15	-17,6	0	0,0	39	55,7	2,1
2002	82	0,0	12	17,1	0	0,0	45	54,9	2,4

C) Tatverdächtige nach Altersgruppen und Geschlecht

Geschlecht	Insgesamt	Kinder		Jugendl.	Heranw.	Erwachsene
		unter 8 Jahre	im Alter			21 und mehr Jahre
			von ... bis unter ... Jahre	14 - 18	18 - 21	
1	2	3	4	5	6	
Alle Staatsangehörigkeiten						
männlich	39	0	0	0	0	39
%	61,9	0,0	0,0	0,0	0,0	100,0
TVBZ	3	x	0	0	0	3
weiblich	24	0	0	0	0	24
%	38,1	0,0	0,0	0,0	0,0	100,0
TVBZ	1	x	0	0	0	2
insgesamt	63	0	0	0	0	63
%	100,0	0,0	0,0	0,0	0,0	100,0
TVBZ	2	x	0	0	0	2
darunter:						
Nicht-deutsche	1	0	0	0	0	1

Erfasste und aufgeklärte Straftaten - nach Kalenderjahren -

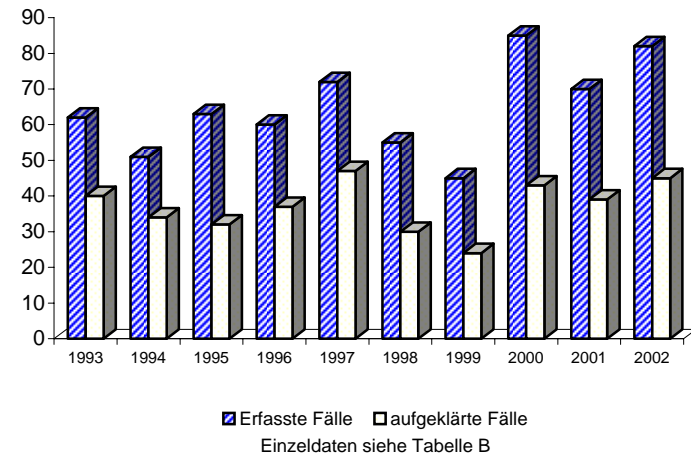

A) Straftaten

Merkmal	Insgesamt		Veränderung zum Vorjahr	
	absolut	%	absolut	%
	1	2	3	4
Erfasste Fälle				
Insgesamt	9	100,0	7	350,0
darunter:				
- versuchte Fälle	2	22,2	1	100,0
- aufgeklärte Fälle	7	77,8	5	250,0
- mit Schußwaffe				
- gedroht	0	0,0	0	0,0
- geschossen	0	0,0	0	0,0
Aufgeklärte Fälle				
Insgesamt	7	100,0	5	250,0
darunter begangen:				
- von allein handelnden Tatverdächtigen	7	100,0	5	250,0
- von bereits in Erscheinung getretenen Tatverdächtigen	6	85,7	4	200,0
- von Konsumenten harter Drogen	0	0,0	0	0,0
- von Tatverdächtigen unter Alkoholeinfluß	2	28,6	2	0,0
- unter Mitführung einer Schußwaffe	0	0,0	0	0,0

B) Erfasste Fälle, Versuche und aufgeklärte Fälle nach Kalenderjahren

Jahr	Erfasste Fälle	Anteil an allen Straftaten %	Veränderung zum Vorjahr (von Sp. 1)		Versuche		Aufgeklärte Fälle		Häufigkeitszahl
			absolut	%	absolut	%	absolut	%	
			3	4	5	6	7	8	
1993	1	0,0	-2	-66,7	0	0,0	1	100,0	0,0
1994	2	0,0	1	100,0	0	0,0	2	100,0	0,1
1995	0	0,0	-2	-100,0	0	0,0	0	0,0	0,0
1996	3	0,0	3	0,0	0	0,0	1	33,3	0,1
1997	4	0,0	1	33,3	2	50,0	4	100,0	0,1
1998	2	0,0	-2	-50,0	1	50,0	2	100,0	0,1
1999	7	0,0	5	250,0	1	14,3	4	57,1	0,2
2000	5	0,0	-2	-28,6	1	20,0	2	40,0	0,1
2001	2	0,0	-3	-60,0	1	50,0	2	100,0	0,1
2002	9	0,0	7	350,0	2	22,2	7	77,8	0,3

C) Tatverdächtige nach Altersgruppen und Geschlecht

Geschlecht	Insgesamt	Kinder		Jugendl.	Heranw.	Erwachsene
		unter 8 Jahre	im Alter von ... bis unter ... Jahre			21 und mehr Jahre
			8 - 14	14 - 18	18 - 21	
	1	2	3	4	5	6
Alle Staatsangehörigkeiten						
männlich	4	0	0	0	1	3
%	57,1	0,0	0,0	0,0	25,0	75,0
TVBZ	0	x	0	0	2	0
weiblich	3	0	0	0	1	2
%	42,9	0,0	0,0	0,0	33,3	66,7
TVBZ	0	x	0	0	2	0
insgesamt	7	0	0	0	2	5
%	100,0	0,0	0,0	0,0	28,6	71,4
TVBZ	0	x	0	0	2	0
darunter:						
Nicht-deutsche	3	0	0	0	1	2

Erfasste und aufgeklärte Straftaten - nach Kalenderjahren -

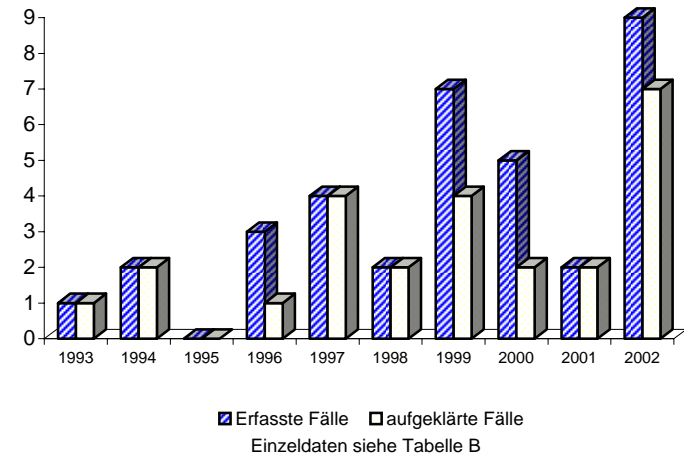

A) Straftaten

Merkmal	Insgesamt		Veränderung zum Vorjahr	
	absolut	%	absolut	%
	1	2	3	4
Erfasste Fälle				
Insgesamt	3.451	100,0	113	3,4
darunter:				
- versuchte Fälle	315	9,1	-46	-12,7
- aufgeklärte Fälle	2.158	62,5	210	10,8
- mit Schußwaffe				
- gedroht	13	0,4	7	116,7
- geschossen	0	0,0	0	0,0
Aufgeklärte Fälle				
Insgesamt	2.158	100,0	210	10,8
darunter begangen:				
- von allein handelnden Tatverdächtigen	2.005	92,9	193	10,7
- von bereits in Erscheinung getretenen Tatverdächtigen	1.507	69,8	153	11,3
- von Konsumenten harter Drogen	32	1,5	13	68,4
- von Tatverdächtigen unter Alkoholeinfluß	373	17,3	1	0,3
- unter Mitführung einer Schußwaffe	12	0,6	-7	-36,8

B) Erfasste Fälle, Versuche und aufgeklärte Fälle nach Kalenderjahren

Jahr	Erfasste Fälle	Anteil an allen Straftaten %	Veränderung zum Vorjahr (von Sp. 1)		Versuche		Aufgeklärte Fälle		Häufigkeitszahl
			absolut	%	absolut	%	absolut	%	
1	2	3	4	5	6	7	8	9	
1993	2.648	0,5	8	0,3	389	14,7	1.400	52,9	76,4
1994	2.734	0,5	86	3,2	354	12,9	1.511	55,3	78,7
1995	2.550	0,4	-184	-6,7	359	14,1	1.437	56,4	73,4
1996	2.761	0,5	211	8,3	331	12,0	1.556	56,4	79,5
1997	3.208	0,5	447	16,2	378	11,8	1.808	56,4	92,7
1998	3.220	0,5	12	0,4	339	10,5	1.825	56,7	94,0
1999	3.600	0,6	380	11,8	367	10,2	2.051	57,0	105,9
2000	2.633	0,5	-967	-26,9	251	9,5	1.503	57,1	77,7
2001	3.338	0,6	705	26,8	361	10,8	1.948	58,4	98,7
2002	3.451	0,6	113	3,4	315	9,1	2.158	62,5	101,8

D) Sonstige Angaben zum Tatverdächtigen

Merkmal		Insgesamt		Veränderung zum Vorjahr	
		absolut	%	absolut	%
		1	2	3	4
Tatverdächtige	männl.	1.920	95,3	191	11,0
	weibl.	95	4,7	12	14,5
	insges.	2.015	100,0	203	11,2
darunter:					
- alleinhandelnde Tatverdächtige	männl.	1.663	86,6	176	11,8
	weibl.	46	48,4	11	31,4
	insges.	1.709	84,8	187	12,3
- als Tatverdächtige bereits in Erscheinung getretene Personen	männl.	1.280	66,7	111	9,5
	weibl.	55	57,9	18	48,6
	insges.	1.335	66,3	129	10,7
- Konsumenten harter Drogen	männl.	20	1,0	2	11,1
	weibl.	3	3,2	3	0,0
	insges.	23	1,1	5	27,8
- unter Alkohol- einfluß	männl.	370	19,3	23	6,6
	weibl.	10	10,5	3	42,9
	insges.	380	18,9	26	7,3
- Schußwaffe mitgeführt	männl.	11	0,6	-9	-45,0
	weibl.	0	0,0	0	0,0
	insges.	11	0,5	-9	-45,0

E) Nichtdeutsche Tatverdächtige nach dem Grund des Aufenthaltes

Grund des Aufenthaltes	Insgesamt		Veränderung zum Vorjahr	
	absolut	%	absolut	%
	1	2	3	4
Insgesamt	455	100,0	49	12,1
davon:				
- Illegal aufhältlich	20	4,4	3	17,6
- Legal aufhältlich	435	95,6	46	11,8
davon:				
- Tourist / Durchreisender	12	2,8	2	20,0
- Student / Schüler	38	8,7	18	90,0
- Arbeitnehmer	37	8,5	2	5,7
- Gewerbetreibender	7	1,6	6	600,0
- Asylbewerber	21	4,8	-14	-40,0
- Sonstige	320	73,6	32	11,1

C) Tatverdächtige nach Altersgruppen, Geschlecht und Staatsangehörigkeit (Tatverdächtigenbelastung)

Geschlecht	Insgesamt	Kinder		Jugendliche			Erwachsene						Geschlecht	
		unter 8 Jahre	im Alter von ... bis unter ... Jahre			8 bis unter 21 Jahre	im Alter von ... bis unter ... Jahre					60 und mehr Jahre		21 und mehr Jahre
			8 - 14	14 - 18	18 - 21		21 - 25	25 - 30	30 - 40	40 - 50	50 - 60			
1	2	3	4	5	6	7	8	9	10	11	12	13		
Alle Staatsangehörigkeiten													100,0 %	
männlich	1.920	2	51	158	121	330	145	219	583	367	190	84	1.588	männlich
%	95,3	0,1	2,7	8,2	6,3	17,2	7,6	11,4	30,4	19,1	9,9	4,4	82,7	%
TVBZ	127	x	55	219	212	149	168	194	189	141	89	27	123	TVBZ
weiblich	95	1	3	9	11	23	7	12	27	20	5	0	71	weiblich
%	4,7	1,1	3,2	9,5	11,6	24,2	7,4	12,6	28,4	21,1	5,3	0,0	74,7	%
TVBZ	6	x	3	13	20	11	8	11	9	8	2	0	5	TVBZ
insgesamt	2.015	3	54	167	132	353	152	231	610	387	195	84	1.659	insgesamt
%	100,0	0,1	2,7	8,3	6,6	17,5	7,5	11,5	30,3	19,2	9,7	4,2	82,3	%
TVBZ	65	x	30	118	117	81	86	102	103	77	46	11	62	TVBZ
Deutsche													77,4%	
männlich	1.486	2	30	98	93	221	101	160	445	315	163	79	1.263	männlich
%	95,3	0,1	2,0	6,6	6,3	14,9	6,8	10,8	29,9	21,2	11,0	5,3	85,0	%
TVBZ	115	x	39	157	190	117	143	187	178	142	87	28	115	TVBZ
weiblich	74	1	3	8	8	19	7	7	19	16	5	0	54	weiblich
%	4,7	1,4	4,1	10,8	10,8	25,7	9,5	9,5	25,7	21,6	6,8	0,0	73,0	%
TVBZ	5	x	4	13	16	10	9	8	8	7	3	0	4	TVBZ
insgesamt	1.560	3	33	106	101	240	108	167	464	331	168	79	1.317	insgesamt
%	100,0	0,2	2,1	6,8	6,5	15,4	6,9	10,7	29,7	21,2	10,8	5,1	84,4	%
TVBZ	57	x	22	86	104	65	74	97	95	76	44	11	56	TVBZ
Nichtdeutsche													22,6 %	
männlich	434	0	21	60	28	109	44	59	138	52	27	5	325	männlich
%	95,4	0,0	4,8	13,8	6,5	25,1	10,1	13,6	31,8	12,0	6,2	1,2	74,9	%
TVBZ	199	x	138	623	350	332	281	218	237	137	108	24	176	TVBZ
weiblich	21	0	0	1	3	4	0	5	8	4	0	0	17	weiblich
%	4,6	0,0	0,0	4,8	14,3	19,0	0,0	23,8	38,1	19,0	0,0	0,0	81,0	%
TVBZ	11	x	0	11	39	13	0	19	17	13	0	0	11	TVBZ
insgesamt	455	0	21	61	31	113	44	64	146	56	27	5	342	insgesamt
%	100,0	0,0	4,6	13,4	6,8	24,8	9,7	14,1	32,1	12,3	5,9	1,1	75,2	%
TVBZ	111	x	71	332	198	178	139	121	138	83	56	13	99	TVBZ
darunter: Nichtdeutsche (ohne Illegale, Touristen - Durchreisende)													21,0 %	
männlich	407	0	21	59	27	107	38	53	131	48	25	5	300	männlich
%	96,2	0,0	5,2	14,5	6,6	26,3	9,3	13,0	32,2	11,8	6,1	1,2	73,7	%
TVBZ	187	x	138	613	337	326	242	195	225	127	100	24	162	TVBZ
weiblich	16	0	0	1	1	2	0	3	7	4	0	0	14	weiblich
%	3,8	0,0	0,0	6,3	6,3	12,5	0,0	18,8	43,8	25,0	0,0	0,0	87,5	%
TVBZ	8	x	0	11	13	7	0	12	15	13	0	0	9	TVBZ
insgesamt	423	0	21	60	28	109	38	56	138	52	25	5	314	insgesamt
%	100,0	0,0	5,0	14,2	6,6	25,8	9,0	13,2	32,6	12,3	5,9	1,2	74,2	%
TVBZ	103	x	71	327	179	172	120	106	130	77	52	13	91	TVBZ

F) Opfer nach Altersgruppen und Geschlecht

Merkmal	Insgesamt	davon bei				
		vollendeter Straftat		versuchter Straftat		
		absolut	%	absolut	%	
	1	2	3	4	5	
Insgesamt						
männlich	587	542	92,3	45	7,7	
weiblich	3.090	2.793	90,4	297	9,6	
unter 6 Jahre						
männlich	45	43	95,6	2	4,4	
weiblich	104	100	96,2	4	3,8	
6 bis unter 14 Jahre						
männlich	368	336	91,3	32	8,7	
weiblich	1.118	1.029	92,0	89	8,0	
14 bis unter 18 Jahre						
männlich	84	79	94,0	5	6,0	
weiblich	536	499	93,1	37	6,9	
18 bis unter 21 Jahre						
männlich	19	18	94,7	1	5,3	
weiblich	299	262	87,6	37	12,4	
21 bis unter 60 Jahre						
männlich	66	61	92,4	5	7,6	
weiblich	992	869	87,6	123	12,4	
60 und mehr Jahre						
männlich	5	5	100,0	0	0,0	
weiblich	41	34	82,9	7	17,1	

Opfer nach Altersgruppen

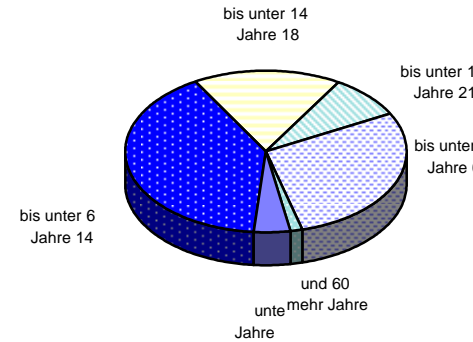

Opfer nach der Beziehung zum Tatverdächtigen

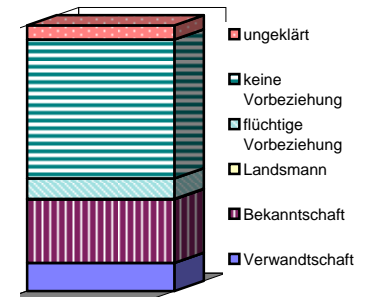

Einzeldaten siehe Tabellen F und G

G) Opfer nach der Beziehung zum Tatverdächtigen

Merkmal	Insgesamt	davon bei			
		vollendeter Straftat		versuchter Straftat	
		absolut	%	absolut	%
	1	2	3	4	5
Verwandtschaft					
männlich	47	45	95,7	2	4,3
weiblich	343	325	94,8	18	5,2
Bekanntschaft					
männlich	158	150	94,9	8	5,1
weiblich	723	647	89,5	76	10,5
Landsmann					
männlich	0	0	0,0	0	0,0
weiblich	6	6	100,0	0	0,0
flüchtige Vorbeziehung					
männlich	42	38	90,5	4	9,5
weiblich	240	223	92,9	17	7,1
keine Vorbeziehung					
männlich	307	278	90,6	29	9,4
weiblich	1.618	1.445	89,3	173	10,7
ungeklärt					
männlich	33	31	93,9	2	6,1
weiblich	160	147	91,9	13	8,1

Erfasste und aufgeklärte Straftaten - nach Kalenderjahren -

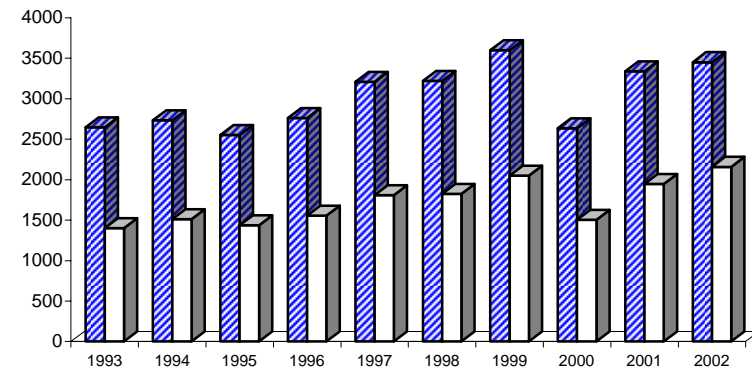

■ Erfasste Fälle □ aufgeklärte Fälle

Einzeldaten siehe Tabelle B

Sexualdelikte unter Gewaltanwendung oder Ausnutzen eines Abhängigkeitsverhältnisses (§§ 174, 174a, 174b, 174 c, 177, 178 StGB)

Berlin 2002

1100 +

A) Straftaten

Merkmal	Insgesamt		Veränderung zum Vorjahr	
	absolut	%	absolut	%
	1	2	3	4
Erfasste Fälle				
Insgesamt	1.329	100,0	96	7,8
darunter:				
- versuchte Fälle	218	16,4	-40	-15,5
- aufgeklärte Fälle	988	74,3	125	14,5
- mit Schußwaffe				
- gedroht	13	1,0	7	116,7
- geschossen	0	0,0	0	0,0
Aufgeklärte Fälle				
Insgesamt	988	100,0	125	14,5
darunter begangen:				
- von allein handelnden Tatverdächtigen	928	93,9	126	15,7
- von bereits in Erscheinung getretenen Tatverdächtigen	745	75,4	84	12,7
- von Konsumenten harter Drogen	12	1,2	-1	-7,7
- von Tatverdächtigen unter Alkoholeinfluß	253	25,6	15	6,3
- unter Mitführung einer Schußwaffe	10	1,0	-3	-23,1

B) Erfasste Fälle, Versuche und aufgeklärte Fälle nach Kalenderjahren

Jahr	Erfasste Fälle	Anteil an allen Straftaten %	Veränderung zum Vorjahr (von Sp. 1)		Versuche		Aufgeklärte Fälle		Häufigkeitszahl
			absolut	%	absolut	%	absolut	%	
1	2	3	4	5	6	7	8	9	
1993	1.011	0,2	112	12,5	264	26,1	618	61,1	29,2
1994	962	0,2	-49	-4,8	241	25,1	595	61,9	27,7
1995	937	0,2	-25	-2,6	272	29,0	599	63,9	27,0
1996	956	0,2	19	2,0	225	23,5	661	69,1	27,5
1997	1.082	0,2	126	13,2	248	22,9	704	65,1	31,3
1998	1.085	0,2	3	0,3	218	20,1	729	67,2	31,7
1999	1.365	0,2	280	25,8	255	18,7	890	65,2	40,2
2000	951	0,2	-414	-30,3	177	18,6	646	67,9	28,1
2001	1.233	0,2	282	29,7	258	20,9	863	70,0	36,5
2002	1.329	0,2	96	7,8	218	16,4	988	74,3	39,2

D) Sonstige Angaben zum Tatverdächtigen

Merkmal		Insgesamt		Veränderung zum Vorjahr	
		absolut	%	absolut	%
		1	2	3	4
Tatverdächtige	männl.	917	97,1	103	12,7
	weibl.	27	2,9	11	68,8
	insges.	944	100,0	114	13,7
darunter:					
- alleinhandelnde Tatverdächtige	männl.	801	87,4	99	14,1
	weibl.	13	48,1	8	160,0
	insges.	814	86,2	107	15,1
- als Tatverdächtige bereits in Erscheinung getretene Personen	männl.	677	73,8	78	13,0
	weibl.	15	55,6	9	150,0
	insges.	692	73,3	87	14,4
- Konsumenten harter Drogen	männl.	10	1,1	-2	-16,7
	weibl.	1	3,7	1	0,0
	insges.	11	1,2	-1	-8,3
- unter Alkohol- einfluß	männl.	256	27,9	16	6,7
	weibl.	5	18,5	2	66,7
	insges.	261	27,6	18	7,4
- Schußwaffe mitgeführt	männl.	9	1,0	-4	-30,8
	weibl.	0	0,0	0	0,0
	insges.	9	1,0	-4	-30,8

E) Nichtdeutsche Tatverdächtige nach dem Grund des Aufenthaltes

Grund des Aufenthaltes	Insgesamt		Veränderung zum Vorjahr	
	absolut	%	absolut	%
	1	2	3	4
Insgesamt	273	100,0	28	11,4
davon:				
- Illegal aufhältlich	11	4,0	2	22,2
- Legal aufhältlich	262	96,0	26	11,0
davon:				
- Tourist / Durchreisender	2	0,8	-3	-60,0
- Student / Schüler	23	8,8	9	64,3
- Arbeitnehmer	20	7,6	-2	-9,1
- Gewerbetreibender	4	1,5	4	0,0
- Asylbewerber	13	5,0	-11	-45,8
- Sonstige	200	76,3	29	17,0

Sexualdelikte unter Gewaltanwendung oder Ausnutzen eines Abhängigkeitsverhältnisses (§§ 174, 174a, 174b, 174 c, 177, 178 StGB)

Berlin 2002

1100 +

C) Tatverdächtige nach Altersgruppen, Geschlecht und Staatsangehörigkeit (Tatverdächtigenbelastung)

Geschlecht	Insgesamt	Kinder			Jugendliche	Heranwachs.	Erwachsene						Geschlecht	
		unter 8 Jahre	im Alter von ... bis unter ... Jahre			8 bis unter 21 Jahre	im Alter von ... bis unter ... Jahre					60 und mehr Jahre		21 und mehr Jahre
			8 - 14	14 - 18	18 - 21		21 - 25	25 - 30	30 - 40	40 - 50	50 - 60			
			1	2	3		4	5	6	7	8			
Alle Staatsangehörigkeiten 100,0 %														
männlich	917	2	10	80	79	169	78	107	278	176	78	29	746	männlich
%	97,1	0,2	1,1	8,7	8,6	18,4	8,5	11,7	30,3	19,2	8,5	3,2	81,4	%
TVBZ	61	x	11	111	138	76	90	95	90	68	37	9	58	TVBZ
weiblich	27	0	1	4	3	8	4	1	7	5	2	0	19	weiblich
%	2,9	0,0	3,7	14,8	11,1	29,6	14,8	3,7	25,9	18,5	7,4	0,0	70,4	%
TVBZ	2	x	1	6	5	4	4	1	2	2	1	0	1	TVBZ
insgesamt	944	2	11	84	82	177	82	108	285	181	80	29	765	insgesamt
%	100,0	0,2	1,2	8,9	8,7	18,8	8,7	11,4	30,2	19,2	8,5	3,1	81,0	%
TVBZ	30	x	6	59	72	41	46	48	48	36	19	4	29	TVBZ
Deutsche 71,1%														
männlich	646	2	4	39	56	99	54	69	191	142	61	28	545	männlich
%	96,3	0,3	0,6	6,0	8,7	15,3	8,4	10,7	29,6	22,0	9,4	4,3	84,4	%
TVBZ	50	x	5	62	114	53	76	80	76	64	33	10	49	TVBZ
weiblich	25	0	1	3	3	7	4	1	7	4	2	0	18	weiblich
%	3,7	0,0	4,0	12,0	12,0	28,0	16,0	4,0	28,0	16,0	8,0	0,0	72,0	%
TVBZ	2	x	1	5	6	4	5	1	3	2	1	0	1	TVBZ
insgesamt	671	2	5	42	59	106	58	70	198	146	63	28	563	insgesamt
%	100,0	0,3	0,7	6,3	8,8	15,8	8,6	10,4	29,5	21,8	9,4	4,2	83,9	%
TVBZ	25	x	3	34	60	29	40	41	40	33	17	4	24	TVBZ
Nichtdeutsche 28,9 %														
männlich	271	0	6	41	23	70	24	38	87	34	17	1	201	männlich
%	99,3	0,0	2,2	15,1	8,5	25,8	8,9	14,0	32,1	12,5	6,3	0,4	74,2	%
TVBZ	124	x	39	426	287	213	153	140	149	90	68	5	109	TVBZ
weiblich	2	0	0	1	0	1	0	0	0	1	0	0	1	weiblich
%	0,7	0,0	0,0	50,0	0,0	50,0	0,0	0,0	0,0	50,0	0,0	0,0	50,0	%
TVBZ	1	x	0	11	0	3	0	0	0	3	0	0	1	TVBZ
insgesamt	273	0	6	42	23	71	24	38	87	35	17	1	202	insgesamt
%	100,0	0,0	2,2	15,4	8,4	26,0	8,8	13,9	31,9	12,8	6,2	0,4	74,0	%
TVBZ	67	x	20	229	147	112	76	72	82	52	35	3	58	TVBZ
darunter: Nichtdeutsche (ohne Illegale, Touristen - Durchreisende) 27,5 %														
männlich	258	0	6	40	22	68	20	35	87	31	16	1	190	männlich
%	99,2	0,0	2,3	15,5	8,5	26,4	7,8	13,6	33,7	12,0	6,2	0,4	73,6	%
TVBZ	119	x	39	415	275	207	128	129	149	82	64	5	103	TVBZ
weiblich	2	0	0	1	0	1	0	0	0	1	0	0	1	weiblich
%	0,8	0,0	0,0	50,0	0,0	50,0	0,0	0,0	0,0	50,0	0,0	0,0	50,0	%
TVBZ	1	x	0	11	0	3	0	0	0	3	0	0	1	TVBZ
insgesamt	260	0	6	41	22	69	20	35	87	32	16	1	191	insgesamt
%	100,0	0,0	2,3	15,8	8,5	26,5	7,7	13,5	33,5	12,3	6,2	0,4	73,5	%
TVBZ	64	x	20	223	141	109	63	66	82	47	33	3	55	TVBZ

F) Opfer nach Altersgruppen und Geschlecht

Merkmal	Insgesamt	davon bei			
		vollendeter Straftat		versuchter Straftat	
		absolut	%	absolut	%
	1	2	3	4	5
Insgesamt					
männlich	103	94	91,3	9	8,7
weiblich	1.272	1.060	83,3	212	16,7
unter 6 Jahre					
männlich	17	17	100,0	0	0,0
weiblich	46	45	97,8	1	2,2
6 bis unter 14 Jahre					
männlich	25	25	100,0	0	0,0
weiblich	179	168	93,9	11	6,1
14 bis unter 18 Jahre					
männlich	24	21	87,5	3	12,5
weiblich	286	249	87,1	37	12,9
18 bis unter 21 Jahre					
männlich	15	14	93,3	1	6,7
weiblich	169	133	78,7	36	21,3
21 bis unter 60 Jahre					
männlich	21	16	76,2	5	23,8
weiblich	577	457	79,2	120	20,8
60 und mehr Jahre					
männlich	1	1	100,0	0	0,0
weiblich	15	8	53,3	7	46,7

Opfer nach Altersgruppen

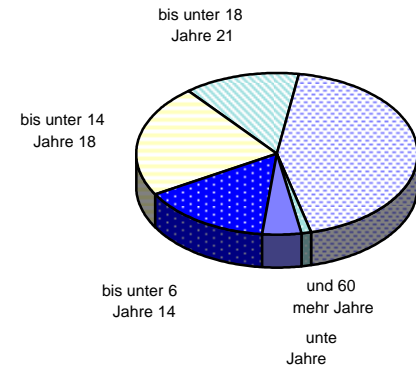

Opfer nach der Beziehung zum Tatverdächtigen

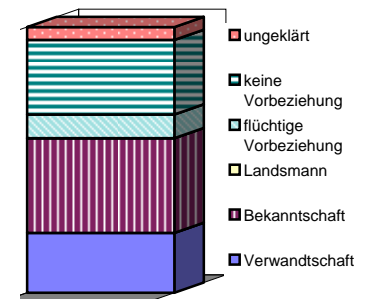

Einzeldaten siehe Tabellen F und G

G) Opfer nach der Beziehung zum Tatverdächtigen

Merkmal	Insgesamt	davon bei			
		vollendeter Straftat		versuchter Straftat	
		absolut	%	absolut	%
	1	2	3	4	5
Verwandtschaft					
männlich	32	31	96,9	1	3,1
weiblich	277	260	93,9	17	6,1
Bekanntschaft					
männlich	41	38	92,7	3	7,3
weiblich	450	391	86,9	59	13,1
Landsmann					
männlich	0	0	0,0	0	0,0
weiblich	1	1	100,0	0	0,0
flüchtige Vorbeziehung					
männlich	7	6	85,7	1	14,3
weiblich	115	103	89,6	12	10,4
keine Vorbeziehung					
männlich	21	18	85,7	3	14,3
weiblich	366	253	69,1	113	30,9
ungeklärt					
männlich	2	1	50,0	1	50,0
weiblich	63	52	82,5	11	17,5

Erfasste und aufgeklärte Straftaten - nach Kalenderjahren -

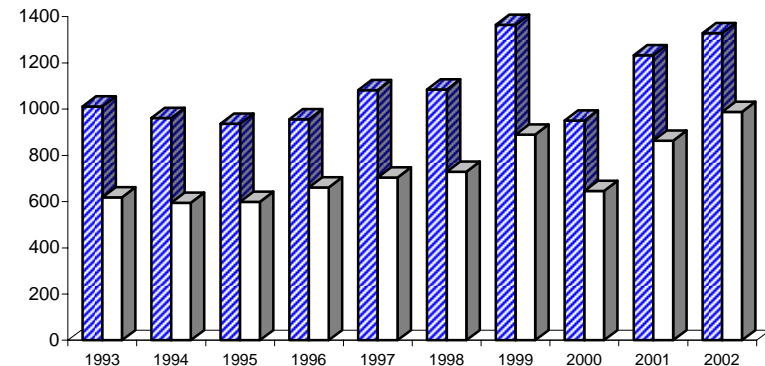

■ Erfasste Fälle □ aufgeklärte Fälle

Einzeldaten siehe Tabelle B

**Vergewaltigung, besonders schwere Fälle
der sexuellen Nötigung (§ 177, Abs. 2, 3, 4 und § 178 StGB)**

Berlin 2002

1110 +

A) Straftaten

Merkmal	Insgesamt		Veränderung zum Vorjahr	
	absolut	%	absolut	%
	1	2	3	4
Erfasste Fälle				
Insgesamt	730	100,0	64	9,6
darunter:				
- versuchte Fälle	158	21,6	-23	-12,7
- aufgeklärte Fälle	540	74,0	76	16,4
- mit Schußwaffe				
- gedroht	10	1,4	4	66,7
- geschossen	0	0,0	0	0,0
Aufgeklärte Fälle				
Insgesamt	540	100,0	76	16,4
darunter begangen:				
- von allein handelnden Tatverdächtigen	503	93,1	80	18,9
- von bereits in Erscheinung getretenen Tatverdächtigen	440	81,5	70	18,9
- von Konsumenten harter Drogen	10	1,9	-2	-16,7
- von Tatverdächtigen unter Alkoholeinfluß	177	32,8	22	14,2
- unter Mitführung einer Schußwaffe	7	1,3	-4	-36,4

B) Erfasste Fälle, Versuche und aufgeklärte Fälle nach Kalenderjahren

Jahr	Erfasste Fälle	Anteil an allen Straftaten %	Veränderung zum Vorjahr (von Sp. 1)		Versuche		Aufgeklärte Fälle		Häufigkeitszahl
			absolut	%	absolut	%	absolut	%	
1	2	3	4	5	6	7	8	9	
1993	543	0,1	82	17,8	201	37,0	318	58,6	15,7
1994	462	0,1	-81	-14,9	164	35,5	297	64,3	13,3
1995	468	0,1	6	1,3	193	41,2	299	63,9	13,5
1996	482	0,1	14	3,0	162	33,6	336	69,7	13,9
1997	553	0,1	71	14,7	168	30,4	367	66,4	16,0
1998	551	0,1	-2	-0,4	161	29,2	374	67,9	16,1
1999	678	0,1	127	23,0	178	26,3	456	67,3	19,9
2000	552	0,1	-126	-18,6	142	25,7	380	68,8	16,3
2001	666	0,1	114	20,7	181	27,2	464	69,7	19,7
2002	730	0,1	64	9,6	158	21,6	540	74,0	21,5

D) Sonstige Angaben zum Tatverdächtigen

Merkmal		Insgesamt		Veränderung zum Vorjahr	
		absolut	%	absolut	%
		1	2	3	4
Tatverdächtige	männl.	532	98,7	78	17,2
	weibl.	7	1,3	1	16,7
	insges.	539	100,0	79	17,2
darunter:					
- alleinhandelnde Tatverdächtige	männl.	462	86,8	78	20,3
	weibl.	2	28,6	0	0,0
	insges.	464	86,1	78	20,2
- als Tatverdächtige bereits in Erscheinung getretene Personen	männl.	426	80,1	77	22,1
	weibl.	5	71,4	1	25,0
	insges.	431	80,0	78	22,1
- Konsumenten harter Drogen	männl.	8	1,5	-3	-27,3
	weibl.	1	14,3	1	0,0
	insges.	9	1,7	-2	-18,2
- unter Alkohol- einfluß	männl.	186	35,0	27	17,0
	weibl.	0	0,0	-2	-100,0
	insges.	186	34,5	25	15,5
- Schußwaffe mitgeführt	männl.	7	1,3	-4	-36,4
	weibl.	0	0,0	0	0,0
	insges.	7	1,3	-4	-36,4

E) Nichtdeutsche Tatverdächtige nach dem Grund des Aufenthaltes

Grund des Aufenthaltes	Insgesamt		Veränderung zum Vorjahr	
	absolut	%	absolut	%
	1	2	3	4
Insgesamt	185	100,0	30	19,4
davon:				
- Illegal aufhältlich	9	4,9	1	12,5
- Legal aufhältlich	176	95,1	29	19,7
davon:				
- Tourist / Durchreisender	2	1,1	-1	-33,3
- Student / Schüler	14	8,0	12	600,0
- Arbeitnehmer	15	8,5	1	7,1
- Gewerbetreibender	2	1,1	2	0,0
- Asylbewerber	10	5,7	-9	-47,4
- Sonstige	133	75,6	24	22,0

**Vergewaltigung, besonders schwere Fälle
der sexuellen Nötigung (§ 177, Abs. 2, 3, 4 und § 178 StGB)**

Berlin 2002

1110 +

C) Tatverdächtige nach Altersgruppen, Geschlecht und Staatsangehörigkeit (Tatverdächtigenbelastung)

Geschlecht	Insgesamt	Kinder			Jugendliche			Erwachsene					Geschlecht	
		unter 8 Jahre	im Alter von ... bis unter ... Jahre			8 bis unter 21 Jahre	im Alter von ... bis unter ... Jahre			60 und mehr Jahre	21 und mehr Jahre			
			8 - 14	14 - 18	18 - 21		21 - 25	25 - 30	30 - 40			40 - 50		50 - 60
1	2	3	4	5	6	7	8	9	10	11	12	13		
Alle Staatsangehörigkeiten													100,0 %	
männlich	532	1	5	46	58	109	52	86	155	84	34	11	422	männlich
%	98,7	0,2	0,9	8,6	10,9	20,5	9,8	16,2	29,1	15,8	6,4	2,1	79,3	%
TVBZ	35	x	5	64	102	49	60	76	50	32	16	4	33	TVBZ
weiblich	7	0	0	4	0	4	1	0	0	2	0	0	3	weiblich
%	1,3	0,0	0,0	57,1	0,0	57,1	14,3	0,0	0,0	28,6	0,0	0,0	42,9	%
TVBZ	0	x	0	6	0	2	1	0	0	1	0	0	0	TVBZ
insgesamt	539	1	5	50	58	113	53	86	155	86	34	11	425	insgesamt
%	100,0	0,2	0,9	9,3	10,8	21,0	9,8	16,0	28,8	16,0	6,3	2,0	78,8	%
TVBZ	17	x	3	35	51	26	30	38	26	17	8	1	16	TVBZ
Deutsche													65,7%	
männlich	349	1	2	19	43	64	34	51	97	66	26	10	284	männlich
%	98,6	0,3	0,6	5,4	12,3	18,3	9,7	14,6	27,8	18,9	7,4	2,9	81,4	%
TVBZ	27	x	3	30	88	34	48	59	39	30	14	3	26	TVBZ
weiblich	5	0	0	3	0	3	1	0	0	1	0	0	2	weiblich
%	1,4	0,0	0,0	60,0	0,0	60,0	20,0	0,0	0,0	20,0	0,0	0,0	40,0	%
TVBZ	0	x	0	5	0	2	1	0	0	0	0	0	0	TVBZ
insgesamt	354	1	2	22	43	67	35	51	97	67	26	10	286	insgesamt
%	100,0	0,3	0,6	6,2	12,1	18,9	9,9	14,4	27,4	18,9	7,3	2,8	80,8	%
TVBZ	13	x	1	18	44	18	24	30	20	15	7	1	12	TVBZ
Nichtdeutsche													34,3 %	
männlich	183	0	3	27	15	45	18	35	58	18	8	1	138	männlich
%	98,9	0,0	1,6	14,8	8,2	24,6	9,8	19,1	31,7	9,8	4,4	0,5	75,4	%
TVBZ	84	x	20	280	187	137	115	129	100	48	32	5	75	TVBZ
weiblich	2	0	0	1	0	1	0	0	0	1	0	0	1	weiblich
%	1,1	0,0	0,0	50,0	0,0	50,0	0,0	0,0	0,0	50,0	0,0	0,0	50,0	%
TVBZ	1	x	0	11	0	3	0	0	0	3	0	0	1	TVBZ
insgesamt	185	0	3	28	15	46	18	35	58	19	8	1	139	insgesamt
%	100,0	0,0	1,6	15,1	8,1	24,9	9,7	18,9	31,4	10,3	4,3	0,5	75,1	%
TVBZ	45	x	10	153	96	73	57	66	55	28	17	3	40	TVBZ
darunter: Nichtdeutsche (ohne Illegale, Touristen - Durchreisende)													32,3 %	
männlich	172	0	3	26	14	43	15	32	58	16	7	1	129	männlich
%	98,9	0,0	1,7	15,1	8,1	25,0	8,7	18,6	33,7	9,3	4,1	0,6	75,0	%
TVBZ	79	x	20	270	175	131	96	118	100	42	28	5	70	TVBZ
weiblich	2	0	0	1	0	1	0	0	0	1	0	0	1	weiblich
%	1,1	0,0	0,0	50,0	0,0	50,0	0,0	0,0	0,0	50,0	0,0	0,0	50,0	%
TVBZ	1	x	0	11	0	3	0	0	0	3	0	0	1	TVBZ
insgesamt	174	0	3	27	14	44	15	32	58	17	7	1	130	insgesamt
%	100,0	0,0	1,7	15,5	8,0	25,3	8,6	18,4	33,3	9,8	4,0	0,6	74,7	%
TVBZ	43	x	10	147	89	69	47	60	55	25	14	3	38	TVBZ

F) Opfer nach Altersgruppen und Geschlecht

Merkmal	Insgesamt	davon bei			
		vollendeter Straftat		versuchter Straftat	
		absolut	%	absolut	%
	1	2	3	4	5
Insgesamt					
männlich	30	25	83,3	5	16,7
weiblich	708	553	78,1	155	21,9
unter 6 Jahre					
männlich	0	0	0,0	0	0,0
weiblich	2	2	100,0	0	0,0
6 bis unter 14 Jahre					
männlich	4	4	100,0	0	0,0
weiblich	35	31	88,6	4	11,4
14 bis unter 18 Jahre					
männlich	8	7	87,5	1	12,5
weiblich	147	120	81,6	27	18,4
18 bis unter 21 Jahre					
männlich	5	4	80,0	1	20,0
weiblich	114	91	79,8	23	20,2
21 bis unter 60 Jahre					
männlich	13	10	76,9	3	23,1
weiblich	398	303	76,1	95	23,9
60 und mehr Jahre					
männlich	0	0	0,0	0	0,0
weiblich	12	6	50,0	6	50,0

Opfer nach Altersgruppen

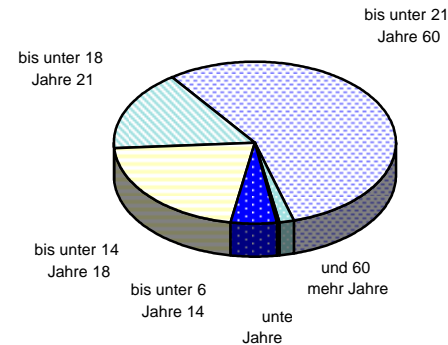

Opfer nach der Beziehung zum Tatverdächtigen

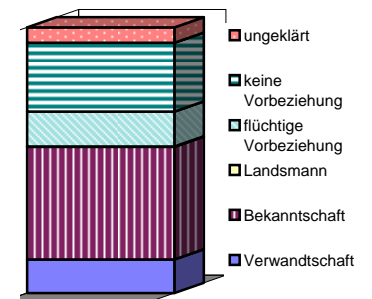

Einzeldaten siehe Tabellen F und G

G) Opfer nach der Beziehung zum Tatverdächtigen

Merkmal	Insgesamt	davon bei			
		vollendeter Straftat		versuchter Straftat	
		absolut	%	absolut	%
	1	2	3	4	5
Verwandtschaft					
männlich	1	1	100,0	0	0,0
weiblich	92	80	87,0	12	13,0
Bekanntschaft					
männlich	10	9	90,0	1	10,0
weiblich	303	256	84,5	47	15,5
Landsmann					
männlich	0	0	0,0	0	0,0
weiblich	1	1	100,0	0	0,0
flüchtige Vorbeziehung					
männlich	6	5	83,3	1	16,7
weiblich	91	79	86,8	12	13,2
keine Vorbeziehung					
männlich	11	9	81,8	2	18,2
weiblich	181	106	58,6	75	41,4
ungeklärt					
männlich	2	1	50,0	1	50,0
weiblich	40	31	77,5	9	22,5

**Erfasste und aufgeklärte Straftaten
- nach Kalenderjahren -**

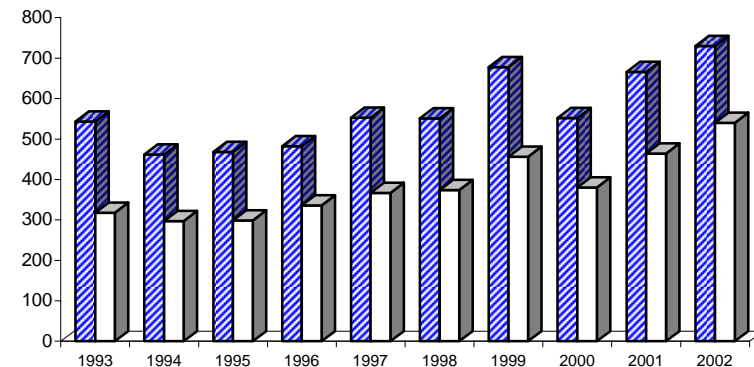

■ Erfasste Fälle □ aufgeklärte Fälle

Einzeldaten siehe Tabelle B

**Noch: Vergewaltigung, besonders schwere Fälle
der sexuellen Nötigung (§ 177, Abs. 2 Nr. 1, Abs. 3 und 4 StGB)
- überfallartig (Einzeltäter)**

Berlin 2002

1111

A) Straftaten

Merkmal	Insgesamt		Veränderung zum Vorjahr	
	absolut	%	absolut	%
	1	2	3	4
Erfasste Fälle				
Insgesamt	43	100,0	24	126,3
darunter:				
- versuchte Fälle	17	39,5	5	41,7
- aufgeklärte Fälle	11	25,6	4	57,1
- mit Schußwaffe				
- gedroht	2	4,7	2	0,0
- geschossen	0	0,0	0	0,0
Aufgeklärte Fälle				
Insgesamt	11	100,0	4	57,1
darunter begangen:				
- von allein handelnden Tatverdächtigen	11	100,0	4	57,1
- von bereits in Erscheinung getretenen Tatverdächtigen	9	81,8	2	28,6
- von Konsumenten harter Drogen	0	0,0	0	0,0
- von Tatverdächtigen unter Alkoholeinfluß	6	54,5	4	200,0
- unter Mitführung einer Schußwaffe	1	9,1	1	0,0

B) Erfasste Fälle, Versuche und aufgeklärte Fälle nach Kalenderjahren

Jahr	Erfasste Fälle	Anteil an allen Straftaten %	Veränderung zum Vorjahr (von Sp. 1)		Versuche		Aufgeklärte Fälle		Häufigkeitszahl
			absolut	%	absolut	%	absolut	%	
			3	4	5	6	7	8	
1993	74	0,0	4	5,7	52	70,3	26	35,1	2,1
1994	58	0,0	-16	-21,6	36	62,1	18	31,0	1,7
1995	89	0,0	31	53,4	59	66,3	36	40,4	2,6
1996	87	0,0	-2	-2,2	41	47,1	36	41,4	2,5
1997	106	0,0	19	21,8	46	43,4	58	54,7	3,1
1998	56	0,0	-50	-47,2	34	60,7	25	44,6	1,6
1999	12	0,0	-44	-78,6	0	0,0	4	33,3	0,4
2000	8	0,0	-4	-33,3	3	37,5	6	75,0	0,2
2001	19	0,0	11	137,5	12	63,2	7	36,8	0,6
2002	43	0,0	24	126,3	17	39,5	11	25,6	1,3

C) Tatverdächtige nach Altersgruppen und Geschlecht

Geschlecht	Insgesamt	Kinder				Jugendl.	Heranw.	Erwachsene
		im Alter				21 und mehr Jahre		
		unter 8 Jahre	von ... bis unter ... Jahre		18 - 21			
1	2	3	4	5	6			
Alle Staatsangehörigkeiten								
männlich	11	0	0	1	3	7		
%	100,0	0,0	0,0	9,1	27,3	63,6		
TVBZ	1	x	0	1	5	1		
weiblich	0	0	0	0	0	0		
%	0,0	0,0	0,0	0,0	0,0	0,0		
TVBZ	0	x	0	0	0	0		
insgesamt	11	0	0	1	3	7		
%	100,0	0,0	0,0	9,1	27,3	63,6		
TVBZ	0	x	0	1	3	0		
darunter:								
Nicht-deutsche	3	0	0	0	2	1		

F) Opfer nach Altersgruppen und Geschlecht

Merkmal	Insgesamt	davon bei				
		vollendeter Straftat		versuchter Straftat		%
		absolut	%	absolut	%	
1	2	3	4	5		
Insgesamt						
männlich	1	0	0,0	1	100,0	
weiblich	42	26	61,9	16	38,1	
unter 6 Jahre						
männlich	0	0	0,0	0	0,0	
weiblich	0	0	0,0	0	0,0	
6 bis unter 14 Jahre						
männlich	0	0	0,0	0	0,0	
weiblich	0	0	0,0	0	0,0	
14 bis unter 18 Jahre						
männlich	0	0	0,0	0	0,0	
weiblich	12	9	75,0	3	25,0	
18 bis unter 21 Jahre						
männlich	0	0	0,0	0	0,0	
weiblich	15	7	46,7	8	53,3	
21 bis unter 60 Jahre						
männlich	1	0	0,0	1	100,0	
weiblich	13	9	69,2	4	30,8	
60 und mehr Jahre						
männlich	0	0	0,0	0	0,0	
weiblich	2	1	50,0	1	50,0	

**Noch: Vergewaltigung, besonders schwere Fälle
der sexuellen Nötigung (§ 177, Abs. 2 Nr. 2 StGB)
- überfallartig (durch Gruppen)**

Berlin 2002

1112

A) Straftaten

Merkmal	Insgesamt		Veränderung zum Vorjahr	
	absolut	%	absolut	%
	1	2	3	4
Erfasste Fälle				
Insgesamt	0	0,0	-3	-100,0
darunter:				
- versuchte Fälle	0	0,0	-2	-100,0
- aufgeklärte Fälle	0	0,0	-2	-100,0
- mit Schußwaffe				
- gedroht	0	0,0	0	0,0
- geschossen	0	0,0	0	0,0
Aufgeklärte Fälle				
Insgesamt	0	0,0	0	0,0
darunter begangen:				
- von allein handelnden Tatverdächtigen	0	0,0	0	0,0
- von bereits in Erscheinung getretenen Tatverdächtigen	0	0,0	0	0,0
- von Konsumenten harter Drogen	0	0,0	0	0,0
- von Tatverdächtigen unter Alkoholeinfluß	0	0,0	0	0,0
- unter Mitführung einer Schußwaffe	0	0,0	0	0,0

B) Erfasste Fälle, Versuche und aufgeklärte Fälle nach Kalenderjahren

Jahr	Erfasste Fälle	Anteil an allen Straftaten %	Veränderung zum Vorjahr (von Sp. 1)		Versuche		Aufgeklärte Fälle		Häufigkeitszahl
			absolut	%	absolut	%	absolut	%	
			3	4	5	6	7	8	
1993	18	0,0	8	80,0	6	33,3	5	27,8	0,5
1994	5	0,0	-13	-72,2	0	0,0	2	40,0	0,1
1995	7	0,0	2	40,0	1	14,3	3	42,9	0,2
1996	10	0,0	3	42,9	5	50,0	3	30,0	0,3
1997	11	0,0	1	10,0	3	27,3	4	36,4	0,3
1998	4	0,0	-7	-63,6	2	50,0	0	0,0	0,1
1999	4	0,0	0	0,0	0	0,0	4	100,0	0,1
2000	3	0,0	-1	-25,0	1	33,3	0	0,0	0,1
2001	3	0,0	0	0,0	2	66,7	2	66,7	0,1
2002	0	0,0	-3	-100,0	0	0,0	0	0,0	0,0

C) Tatverdächtige nach Altersgruppen und Geschlecht

Geschlecht	Insgesamt	Kinder		Jugendl.	Heranw.	Erwachsene 21 und mehr Jahre
		im Alter				
		unter 8 Jahre	von ... bis	unter ... Jahre		
1	2	3	4	5	6	
Alle Staatsangehörigkeiten						
männlich	0	0	0	0	0	0
%	0,0	0,0	0,0	0,0	0,0	0,0
TVBZ	0	x	0	0	0	0
weiblich	0	0	0	0	0	0
%	0,0	0,0	0,0	0,0	0,0	0,0
TVBZ	0	x	0	0	0	0
insgesamt	0	0	0	0	0	0
%	0,0	0,0	0,0	0,0	0,0	0,0
TVBZ	0	x	0	0	0	0
darunter:						
Nicht-deutsche	0	0	0	0	0	0

F) Opfer nach Altersgruppen und Geschlecht

Merkmal	Insgesamt	davon bei				
		vollendeter Straftat		versuchter Straftat		
		absolut	%	absolut	%	%
1	2	3	4	5		
Insgesamt						
männlich	0	0	0,0	0	0,0	
weiblich	0	0	0,0	0	0,0	
unter 6 Jahre						
männlich	0	0	0,0	0	0,0	
weiblich	0	0	0,0	0	0,0	
6 bis unter 14 Jahre						
männlich	0	0	0,0	0	0,0	
weiblich	0	0	0,0	0	0,0	
14 bis unter 18 Jahre						
männlich	0	0	0,0	0	0,0	
weiblich	0	0	0,0	0	0,0	
18 bis unter 21 Jahre						
männlich	0	0	0,0	0	0,0	
weiblich	0	0	0,0	0	0,0	
21 bis unter 60 Jahre						
männlich	0	0	0,0	0	0,0	
weiblich	0	0	0,0	0	0,0	
60 und mehr Jahre						
männlich	0	0	0,0	0	0,0	
weiblich	0	0	0,0	0	0,0	

**Noch: Vergewaltigung, besonders schwere Fälle
der sexuellen Nötigung (§ 177, Abs. 2 Nr. 2 StGB)
- durch Gruppen**

Berlin 2002

1113

A) Straftaten

Merkmal	Insgesamt		Veränderung zum Vorjahr	
	absolut	%	absolut	%
	1	2	3	4
Erfasste Fälle				
Insgesamt	51	100,0	-3	-5,6
darunter:				
- versuchte Fälle	6	11,8	-2	-25,0
- aufgeklärte Fälle	37	72,5	-2	-5,1
- mit Schußwaffe				
- gedroht	0	0,0	0	0,0
- geschossen	0	0,0	0	0,0
Aufgeklärte Fälle				
Insgesamt	37	100,0	-2	-5,1
darunter begangen:				
- von allein handelnden Tatverdächtigen	0	0,0	0	0,0
- von bereits in Erscheinung getretenen Tatverdächtigen	35	94,6	2	6,1
- von Konsumenten harter Drogen	0	0,0	0	0,0
- von Tatverdächtigen unter Alkoholeinfluß	16	43,2	1	6,7
- unter Mitführung einer Schußwaffe	1	2,7	-1	-50,0

B) Erfasste Fälle, Versuche und aufgeklärte Fälle nach Kalenderjahren

Jahr	Erfasste Fälle	Anteil an allen Straftaten %	Veränderung zum Vorjahr (von Sp. 1)		Versuche		Aufgeklärte Fälle		Häufigkeitszahl
			absolut	%	absolut	%	absolut	%	
			3	4	5	6	7	8	
1993	18	0,0	8	80,0	1	5,6	9	50,0	0,5
1994	14	0,0	-4	-22,2	3	21,4	9	64,3	0,4
1995	14	0,0	0	0,0	0	0,0	9	64,3	0,4
1996	5	0,0	-9	-64,3	1	20,0	5	100,0	0,1
1997	15	0,0	10	200,0	3	20,0	9	60,0	0,4
1998	13	0,0	-2	-13,3	0	0,0	10	76,9	0,4
1999	36	0,0	23	176,9	6	16,7	27	75,0	1,1
2000	33	0,0	-3	-8,3	5	15,2	19	57,6	1,0
2001	54	0,0	21	63,6	8	14,8	39	72,2	1,6
2002	51	0,0	-3	-5,6	6	11,8	37	72,5	1,5

C) Tatverdächtige nach Altersgruppen und Geschlecht

Geschlecht	Insgesamt	Kinder		Jugendl.	Heranw.	Erwachsene
		unter 8 Jahre	im Alter			21 und mehr Jahre
			von ...	bis unter ...	Jahre	
1	2	3	4	5	6	
Alle Staatsangehörigkeiten						
männlich	74	0	5	18	20	31
%	93,7	0,0	6,8	24,3	27,0	41,9
TVBZ	5	x	5	25	35	2
weiblich	5	0	0	4	0	1
%	6,3	0,0	0,0	80,0	0,0	20,0
TVBZ	0	x	0	6	0	0
insgesamt	79	0	5	22	20	32
%	100,0	0,0	6,3	27,8	25,3	40,5
TVBZ	3	x	3	16	18	1
darunter:						
Nicht-deutsche	35	0	3	15	6	11

F) Opfer nach Altersgruppen und Geschlecht

Merkmal	Insgesamt	davon bei			
		vollendeter Straftat		versuchter Straftat	
		absolut	%	absolut	%
1	2	3	4	5	
Insgesamt					
männlich	4	3	75,0	1	25,0
weiblich	53	46	86,8	7	13,2
unter 6 Jahre					
männlich	0	0	0,0	0	0,0
weiblich	0	0	0,0	0	0,0
6 bis unter 14 Jahre					
männlich	0	0	0,0	0	0,0
weiblich	5	3	60,0	2	40,0
14 bis unter 18 Jahre					
männlich	3	2	66,7	1	33,3
weiblich	20	17	85,0	3	15,0
18 bis unter 21 Jahre					
männlich	0	0	0,0	0	0,0
weiblich	7	7	100,0	0	0,0
21 bis unter 60 Jahre					
männlich	1	1	100,0	0	0,0
weiblich	20	18	90,0	2	10,0
60 und mehr Jahre					
männlich	0	0	0,0	0	0,0
weiblich	1	1	100,0	0	0,0

**Noch: Vergewaltigung, besonders schwere Fälle
der sexuellen Nötigung (§ 177, Abs. 2 Nr. 1, Abs. 3 und 4 StGB)
- mit erschwerenden Merkmalen**

Berlin 2002

1114

A) Straftaten

Merkmal	Insgesamt		Veränderung zum Vorjahr	
	absolut	%	absolut	%
	1	2	3	4
Erfasste Fälle				
Insgesamt	636	100,0	46	7,8
darunter:				
- versuchte Fälle	135	21,2	-24	-15,1
- aufgeklärte Fälle	492	77,4	76	18,3
- mit Schußwaffe				
- gedroht	8	1,3	2	33,3
- geschossen	0	0,0	0	0,0
Aufgeklärte Fälle				
Insgesamt	492	100,0	76	18,3
darunter begangen:				
- von allein handelnden Tatverdächtigen	492	100,0	76	18,3
- von bereits in Erscheinung getretenen Tatverdächtigen	396	80,5	67	20,4
- von Konsumenten harter Drogen	10	2,0	-2	-16,7
- von Tatverdächtigen unter Alkoholeinfluß	155	31,5	19	14,0
- unter Mitführung einer Schußwaffe	5	1,0	-4	-44,4

B) Erfasste Fälle, Versuche und aufgeklärte Fälle nach Kalenderjahren

Jahr	Erfasste Fälle	Anteil an allen Straftaten %	Veränderung zum Vorjahr (von Sp. 1)		Versuche		Aufgeklärte Fälle		Häufigkeitszahl
			absolut	%	absolut	%	absolut	%	
			3	4	5	6	7	8	
1993	*	*	*	*	*	*	*	*	*
1994	*	*	*	*	*	*	*	*	*
1995	*	*	*	*	*	*	*	*	*
1996	*	*	*	*	*	*	*	*	*
1997	*	*	*	*	*	*	*	*	*
1998	*	*	*	*	*	*	*	*	*
1999	626	0,1	626	0,0	172	27,5	421	67,3	18,4
2000	508	0,1	-118	-18,8	133	26,2	355	69,9	15,0
2001	590	0,1	82	16,1	159	26,9	416	70,5	17,4
2002	636	0,1	46	7,8	135	21,2	492	77,4	18,8

C) Tatverdächtige nach Altersgruppen und Geschlecht

Geschlecht	Insgesamt	Kinder		Jugendl. im Alter		Heranw.	Erwachsene
		unter 8 Jahre	von ... bis unter ... Jahre	8 - 14	14 - 18		
		1	2	3	4	5	6
Alle Staatsangehörigkeiten							
männlich	453	1	0	28	37	387	
%	99,6	0,2	0,0	6,2	8,2	85,4	
TVBZ	30	x	0	39	65	30	
weiblich	2	0	0	0	0	2	
%	0,4	0,0	0,0	0,0	0,0	100,0	
TVBZ	0	x	0	0	0	0	
insgesamt	455	1	0	28	37	389	
%	100,0	0,2	0,0	6,2	8,1	85,5	
TVBZ	15	x	0	20	33	14	
darunter:							
Nicht-deutsche	151	0	0	14	8	129	

F) Opfer nach Altersgruppen und Geschlecht

Merkmal	Insgesamt	davon bei			
		vollendeter Straftat		versuchter Straftat	
		absolut	%	absolut	%
	1	2	3	4	5
Insgesamt					
männlich	25	22	88,0	3	12,0
weiblich	613	481	78,5	132	21,5
unter 6 Jahre					
männlich	0	0	0,0	0	0,0
weiblich	2	2	100,0	0	0,0
6 bis unter 14 Jahre					
männlich	4	4	100,0	0	0,0
weiblich	30	28	93,3	2	6,7
14 bis unter 18 Jahre					
männlich	5	5	100,0	0	0,0
weiblich	115	94	81,7	21	18,3
18 bis unter 21 Jahre					
männlich	5	4	80,0	1	20,0
weiblich	92	77	83,7	15	16,3
21 bis unter 60 Jahre					
männlich	11	9	81,8	2	18,2
weiblich	365	276	75,6	89	24,4
60 und mehr Jahre					
männlich	0	0	0,0	0	0,0
weiblich	9	4	44,4	5	55,6

A) Straftaten

Merkmal	Insgesamt		Veränderung zum Vorjahr	
	absolut	%	absolut	%
	1	2	3	4
Erfaßte Fälle				
Insgesamt	342	100,0	-16	-4,5
darunter:				
- versuchte Fälle	52	15,2	-21	-28,8
- aufgeklärte Fälle	216	63,2	-1	-0,5
- mit Schußwaffe				
- gedroht	3	0,9	3	0,0
- geschossen	0	0,0	0	0,0
Aufgeklärte Fälle				
Insgesamt	216	100,0	-1	-0,5
darunter begangen:				
- von allein handelnden Tatverdächtigen	201	93,1	0	0,0
- von bereits in Erscheinung getretenen Tatverdächtigen	157	72,7	-22	-12,3
- von Konsumenten harter Drogen	2	0,9	1	100,0
- von Tatverdächtigen unter Alkoholeinfluß	57	26,4	-7	-10,9
- unter Mitführung einer Schußwaffe	3	1,4	1	50,0

B) Erfasste Fälle, Versuche und aufgeklärte Fälle nach Kalenderjahren

Jahr	Erfaßte Fälle	Anteil an allen Straftaten %	Veränderung zum Vorjahr (von Sp. 1)		Versuche		Aufgeklärte Fälle		Häufigkeitszahl
			absolut	%	absolut	%	absolut	%	
			3	4	5	6	7	8	
1993	314	0,1	2	0,6	59	18,8	155	49,4	9,1
1994	355	0,1	41	13,1	75	21,1	158	44,5	10,2
1995	307	0,1	-48	-13,5	75	24,4	149	48,5	8,8
1996	326	0,1	19	6,2	61	18,7	185	56,7	9,4
1997	313	0,1	-13	-4,0	67	21,4	148	47,3	9,0
1998	333	0,1	20	6,4	53	15,9	189	56,8	9,7
1999	402	0,1	69	20,7	69	17,2	197	49,0	11,8
2000	267	0,0	-135	-33,6	34	12,7	155	58,1	7,9
2001	358	0,1	91	34,1	73	20,4	217	60,6	10,6
2002	342	0,1	-16	-4,5	52	15,2	216	63,2	10,1

C) Tatverdächtige nach Altersgruppen und Geschlecht

Geschlecht	Insgesamt	Kinder				Heranw.	Erwachsene
		unter 8 Jahre	im Alter		18 - 21		
			von ...	bis unter ...			
1	2	3	4	5	6		
Alle Staatsangehörigkeiten							
männlich	208	1	6	35	25	141	
%	97,7	0,5	2,9	16,8	12,0	67,8	
TVBZ	14	x	7	48	44	11	
weiblich	5	0	1	0	0	4	
%	2,3	0,0	20,0	0,0	0,0	80,0	
TVBZ	0	x	1	0	0	0	
insgesamt	213	1	7	35	25	145	
%	100,0	0,5	3,3	16,4	11,7	68,1	
TVBZ	7	x	4	25	22	5	
darunter:							
Nicht-deutsche	71	0	4	16	10	41	

F) Opfer nach Altersgruppen und Geschlecht

Merkmal	Insgesamt	davon bei				
		vollendeter Straftat		versuchter Straftat		
		absolut	%	absolut	%	%
1	2	3	4	5		
Insgesamt						
männlich	26	24	92,3	2	7,7	
weiblich	328	277	84,5	51	15,5	
unter 6 Jahre						
männlich	1	1	100,0	0	0,0	
weiblich	0	0	0,0	0	0,0	
6 bis unter 14 Jahre						
männlich	3	3	100,0	0	0,0	
weiblich	21	18	85,7	3	14,3	
14 bis unter 18 Jahre						
männlich	8	7	87,5	1	12,5	
weiblich	91	82	90,1	9	9,9	
18 bis unter 21 Jahre						
männlich	7	7	100,0	0	0,0	
weiblich	48	35	72,9	13	27,1	
21 bis unter 60 Jahre						
männlich	6	5	83,3	1	16,7	
weiblich	165	140	84,8	25	15,2	
60 und mehr Jahre						
männlich	1	1	100,0	0	0,0	
weiblich	3	2	66,7	1	33,3	

A) Straftaten

Merkmal	Insgesamt		Veränderung zum Vorjahr	
	absolut	%	absolut	%
	1	2	3	4
Erfasste Fälle				
Insgesamt	257	100,0	48	23,0
darunter:				
- versuchte Fälle	8	3,1	4	100,0
- aufgeklärte Fälle	232	90,3	50	27,5
- mit Schußwaffe				
- gedroht	0	0,0	0	0,0
- geschossen	0	0,0	0	0,0
Aufgeklärte Fälle				
Insgesamt	232	100,0	50	27,5
darunter begangen:				
- von allein handelnden Tatverdächtigen	224	96,6	46	25,8
- von bereits in Erscheinung getretenen Tatverdächtigen	148	63,8	36	32,1
- von Konsumenten harter Drogen	0	0,0	0	0,0
- von Tatverdächtigen unter Alkoholeinfluß	19	8,2	0	0,0
- unter Mitführung einer Schußwaffe	0	0,0	0	0,0

B) Erfasste Fälle, Versuche und aufgeklärte Fälle nach Kalenderjahren

Jahr	Erfasste Fälle	Anteil an allen Straftaten %	Veränderung zum Vorjahr (von Sp. 1)		Versuche		Aufgeklärte Fälle		Häufigkeitszahl
			absolut	%	absolut	%	absolut	%	
			3	4	5	6	7	8	
1993	*	*	*	*	*	*	*	*	*
1994	145	0,0	145	0,0	2	1,4	140	96,6	4,2
1995	162	0,0	17	11,7	4	2,5	151	93,2	4,7
1996	148	0,0	-14	-8,6	2	1,4	140	94,6	4,3
1997	216	0,0	68	45,9	13	6,0	189	87,5	6,2
1998	201	0,0	-15	-6,9	4	2,0	166	82,6	5,9
1999	285	0,0	84	41,8	8	2,8	237	83,2	8,4
2000	132	0,0	-153	-53,7	1	0,8	111	84,1	3,9
2001	209	0,0	77	58,3	4	1,9	182	87,1	6,2
2002	257	0,0	48	23,0	8	3,1	232	90,3	7,6

C) Tatverdächtige nach Altersgruppen und Geschlecht

Geschlecht	Insgesamt	Kinder		Jugendl.	Heranw.	Erwachsene
		unter 8 Jahre	im Alter von ... bis unter ... Jahre			21 und mehr Jahre
			8 - 14	14 - 18	18 - 21	
1	2	3	4	5	6	
Alle Staatsangehörigkeiten						
männlich	202	0	0	1	0	201
%	93,1	0,0	0,0	0,5	0,0	99,5
TVBZ	13	x	0	1	0	16
weiblich	15	0	0	0	3	12
%	6,9	0,0	0,0	0,0	20,0	80,0
TVBZ	1	x	0	0	5	1
insgesamt	217	0	0	1	3	213
%	100,0	0,0	0,0	0,5	1,4	98,2
TVBZ	7	x	0	1	3	8
darunter:						
Nicht-deutsche	23	0	0	0	0	23

F) Opfer nach Altersgruppen und Geschlecht

Merkmal	Insgesamt	davon bei				
		vollendeter Straftat		versuchter Straftat		%
		absolut	%	absolut	%	
1	2	3	4	5		
Insgesamt						
männlich	47	45	95,7	2	4,3	
weiblich	236	230	97,5	6	2,5	
unter 6 Jahre						
männlich	16	16	100,0	0	0,0	
weiblich	44	43	97,7	1	2,3	
6 bis unter 14 Jahre						
männlich	18	18	100,0	0	0,0	
weiblich	123	119	96,7	4	3,3	
14 bis unter 18 Jahre						
männlich	8	7	87,5	1	12,5	
weiblich	48	47	97,9	1	2,1	
18 bis unter 21 Jahre						
männlich	3	3	100,0	0	0,0	
weiblich	7	7	100,0	0	0,0	
21 bis unter 60 Jahre						
männlich	2	1	50,0	1	50,0	
weiblich	14	14	100,0	0	0,0	
60 und mehr Jahre						
männlich	0	0	0,0	0	0,0	
weiblich	0	0	0,0	0	0,0	

Noch: Sexueller Mißbrauch von Schutzbefohlenen pp. oder unter Ausnutzung einer Amtsstellung (§§ 174, 174a und 174b StGB) - zum Nachteil von Kindern

Berlin 2002

1131

A) Straftaten

Merkmal	Insgesamt		Veränderung zum Vorjahr	
	absolut	%	absolut	%
	1	2	3	4
Erfasste Fälle				
Insgesamt	185	100,0	29	18,6
darunter:				
- versuchte Fälle	5	2,7	2	66,7
- aufgeklärte Fälle	168	90,8	30	21,7
- mit Schußwaffe				
- gedroht	0	0,0	0	0,0
- geschossen	0	0,0	0	0,0
Aufgeklärte Fälle				
Insgesamt	168	100,0	30	21,7
darunter begangen:				
- von allein handelnden Tatverdächtigen	161	95,8	25	18,4
- von bereits in Erscheinung getretenen Tatverdächtigen	114	67,9	26	29,5
- von Konsumenten harter Drogen	0	0,0	0	0,0
- von Tatverdächtigen unter Alkoholeinfluß	12	7,1	1	9,1
- unter Mitführung einer Schußwaffe	0	0,0	0	0,0

B) Erfasste Fälle, Versuche und aufgeklärte Fälle nach Kalenderjahren

Jahr	Erfasste Fälle	Anteil an allen Straftaten %	Veränderung zum Vorjahr (von Sp. 1)		Versuche		Aufgeklärte Fälle		Häufigkeitszahl
			absolut	%	absolut	%	absolut	%	
			3	4	5	6	7	8	
1993	*	*	*	*	*	*	*	*	*
1994	114	0,0	114	0,0	2	1,8	110	96,5	3,3
1995	101	0,0	-13	-11,4	1	1,0	96	95,0	2,9
1996	108	0,0	7	6,9	2	1,9	103	95,4	3,1
1997	137	0,0	29	26,9	10	7,3	121	88,3	4,0
1998	142	0,0	5	3,6	3	2,1	114	80,3	4,1
1999	181	0,0	39	27,5	5	2,8	153	84,5	5,3
2000	86	0,0	-95	-52,5	1	1,2	71	82,6	2,5
2001	156	0,0	70	81,4	3	1,9	138	88,5	4,6
2002	185	0,0	29	18,6	5	2,7	168	90,8	5,5

D) Sonstige Angaben zum Tatverdächtigen

Merkmal		Insgesamt		Veränderung zum Vorjahr	
		absolut	%	absolut	%
		1	2	3	4
Tatverdächtige	männl.	144	92,9	17	13,4
	weibl.	11	7,1	6	120,0
	insges.	155	100,0	23	17,4
darunter:					
- alleinhandelnde Tatverdächtige	männl.	135	93,8	11	8,9
	weibl.	6	54,5	3	100,0
	insges.	141	91,0	14	11,0
- als Tatverdächtige bereits in Erscheinung getretene Personen	männl.	95	66,0	15	18,8
	weibl.	6	54,5	5	500,0
	insges.	101	65,2	20	24,7
- Konsumenten harter Drogen	männl.	0	0,0	0	0,0
	weibl.	0	0,0	0	0,0
	insges.	0	0,0	0	0,0
- unter Alkohol- einfluß	männl.	11	7,6	0	0,0
	weibl.	1	9,1	1	0,0
	insges.	12	7,7	1	9,1
- Schußwaffe mitgeführt	männl.	0	0,0	0	0,0
	weibl.	0	0,0	0	0,0
	insges.	0	0,0	0	0,0

E) Nichtdeutsche Tatverdächtige nach dem Grund des Aufenthaltes

Grund des Aufenthaltes	Insgesamt		Veränderung zum Vorjahr	
	absolut	%	absolut	%
	1	2	3	4
Insgesamt	16	100,0	-6	-27,3
davon:				
- Illegal aufhältlich	0	0,0	0	0,0
- Legal aufhältlich	16	100,0	-6	-27,3
davon:				
- Tourist / Durchreisender	0	0,0	0	0,0
- Student / Schüler	1	6,3	1	0,0
- Arbeitnehmer	2	12,5	-2	-50,0
- Gewerbetreibender	0	0,0	0	0,0
- Asylbewerber	0	0,0	-1	-100,0
- Sonstige	13	81,3	-4	-23,5

Noch: Sexueller Mißbrauch von Schutzbefohlenen pp. oder unter Ausnutzung einer Amtsstellung (§§ 174, 174a und 174b StGB) - zum Nachteil von Kindern

Berlin 2002

1131

C) Tatverdächtige nach Altersgruppen, Geschlecht und Staatsangehörigkeit (Tatverdächtigenbelastung)

Geschlecht	Insgesamt	Kinder			Jugendliche	Heranwachs.	Erwachsene						Geschlecht	
		unter 8 Jahre	im Alter von ... bis unter ... Jahre			8 bis unter 21 Jahre	im Alter von ... bis unter ... Jahre					60 und mehr Jahre		21 und mehr Jahre
			8 - 14	14 - 18	18 - 21		21 - 25	25 - 30	30 - 40	40 - 50	50 - 60			
1	2	3	4	5	6	7	8	9	10	11	12	13		
Alle Staatsangehörigkeiten														100,0 %
männlich	144	0	0	1	0	1	7	10	61	40	18	7	143	männlich
%	92,9	0,0	0,0	0,7	0,0	0,7	4,9	6,9	42,4	27,8	12,5	4,9	99,3	%
TVBZ	10	x	0	1	0	0	8	9	20	15	8	2	11	TVBZ
weiblich	11	0	0	0	2	2	2	1	5	1	0	0	9	weiblich
%	7,1	0,0	0,0	0,0	18,2	18,2	18,2	9,1	45,5	9,1	0,0	0,0	81,8	%
TVBZ	1	x	0	0	4	1	2	1	2	0	0	0	1	TVBZ
insgesamt	155	0	0	1	2	3	9	11	66	41	18	7	152	insgesamt
%	100,0	0,0	0,0	0,6	1,3	1,9	5,8	7,1	42,6	26,5	11,6	4,5	98,1	%
TVBZ	5	x	0	1	2	1	5	5	11	8	4	1	6	TVBZ
Deutsche														89,7%
männlich	128	0	0	1	0	1	7	8	53	36	16	7	127	männlich
%	92,1	0,0	0,0	0,8	0,0	0,8	5,5	6,3	41,4	28,1	12,5	5,5	99,2	%
TVBZ	10	x	0	2	0	1	10	9	21	16	9	2	12	TVBZ
weiblich	11	0	0	0	2	2	2	1	5	1	0	0	9	weiblich
%	7,9	0,0	0,0	0,0	18,2	18,2	18,2	9,1	45,5	9,1	0,0	0,0	81,8	%
TVBZ	1	x	0	0	4	1	3	1	2	0	0	0	1	TVBZ
insgesamt	139	0	0	1	2	3	9	9	58	37	16	7	136	insgesamt
%	100,0	0,0	0,0	0,7	1,4	2,2	6,5	6,5	41,7	26,6	11,5	5,0	97,8	%
TVBZ	5	x	0	1	2	1	6	5	12	8	4	1	6	TVBZ
Nichtdeutsche														10,3 %
männlich	16	0	0	0	0	0	0	2	8	4	2	0	16	männlich
%	100,0	0,0	0,0	0,0	0,0	0,0	0,0	12,5	50,0	25,0	12,5	0,0	100,0	%
TVBZ	7	x	0	0	0	0	0	7	14	11	8	0	9	TVBZ
weiblich	0	0	0	0	0	0	0	0	0	0	0	0	0	weiblich
%	0,0	0,0	0,0	0,0	0,0	0,0	0,0	0,0	0,0	0,0	0,0	0,0	0,0	%
TVBZ	0	x	0	0	0	0	0	0	0	0	0	0	0	TVBZ
insgesamt	16	0	0	0	0	0	0	2	8	4	2	0	16	insgesamt
%	100,0	0,0	0,0	0,0	0,0	0,0	0,0	12,5	50,0	25,0	12,5	0,0	100,0	%
TVBZ	4	x	0	0	0	0	0	4	8	6	4	0	5	TVBZ
darunter: Nichtdeutsche (ohne Illegale, Touristen - Durchreisende)														10,3 %
männlich	16	0	0	0	0	0	0	2	8	4	2	0	16	männlich
%	100,0	0,0	0,0	0,0	0,0	0,0	0,0	12,5	50,0	25,0	12,5	0,0	100,0	%
TVBZ	7	x	0	0	0	0	0	7	14	11	8	0	9	TVBZ
weiblich	0	0	0	0	0	0	0	0	0	0	0	0	0	weiblich
%	0,0	0,0	0,0	0,0	0,0	0,0	0,0	0,0	0,0	0,0	0,0	0,0	0,0	%
TVBZ	0	x	0	0	0	0	0	0	0	0	0	0	0	TVBZ
insgesamt	16	0	0	0	0	0	0	2	8	4	2	0	16	insgesamt
%	100,0	0,0	0,0	0,0	0,0	0,0	0,0	12,5	50,0	25,0	12,5	0,0	100,0	%
TVBZ	4	x	0	0	0	0	0	4	8	6	4	0	5	TVBZ

Noch: Sexueller Mißbrauch von Schutzbefohlenen pp. oder unter Ausnutzung einer Amtsstellung (§§ 174, 174a und 174b StGB) - zum Nachteil von Kindern

Berlin 2002

1131

F) Opfer nach Altersgruppen und Geschlecht

Merkmal	Insgesamt	davon bei			
		vollendeter Straftat		versuchter Straftat	
		absolut	%	absolut	%
	1	2	3	4	5
Insgesamt					
männlich	34	34	100,0	0	0,0
weiblich	167	162	97,0	5	3,0
unter 6 Jahre					
männlich	16	16	100,0	0	0,0
weiblich	44	43	97,7	1	2,3
6 bis unter 14 Jahre					
männlich	18	18	100,0	0	0,0
weiblich	123	119	96,7	4	3,3
14 bis unter 18 Jahre					
männlich	0	0	0,0	0	0,0
weiblich	0	0	0,0	0	0,0
18 bis unter 21 Jahre					
männlich	0	0	0,0	0	0,0
weiblich	0	0	0,0	0	0,0
21 bis unter 60 Jahre					
männlich	0	0	0,0	0	0,0
weiblich	0	0	0,0	0	0,0
60 und mehr Jahre					
männlich	0	0	0,0	0	0,0
weiblich	0	0	0,0	0	0,0

Opfer nach Altersgruppen

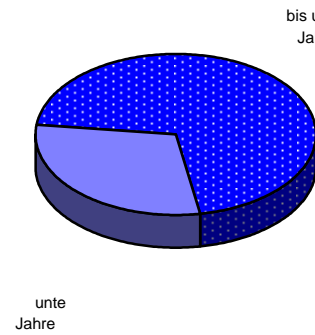

Opfer nach der Beziehung zum Tatverdächtigen

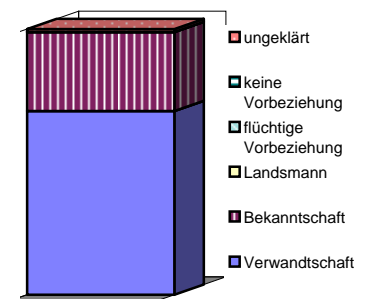

Einzeldaten siehe Tabellen F und G

G) Opfer nach der Beziehung zum Tatverdächtigen

Merkmal	Insgesamt	davon bei			
		vollendeter Straftat		versuchter Straftat	
		absolut	%	absolut	%
	1	2	3	4	5
Verwandschaft					
männlich	23	23	100,0	0	0,0
weiblich	116	112	96,6	4	3,4
Bekanntschaft					
männlich	11	11	100,0	0	0,0
weiblich	49	48	98,0	1	2,0
Landsmann					
männlich	0	0	0,0	0	0,0
weiblich	0	0	0,0	0	0,0
flüchtige Vorbeziehung					
männlich	0	0	0,0	0	0,0
weiblich	0	0	0,0	0	0,0
keine Vorbeziehung					
männlich	0	0	0,0	0	0,0
weiblich	0	0	0,0	0	0,0
ungeklärt					
männlich	0	0	0,0	0	0,0
weiblich	2	2	100,0	0	0,0

Erfasste und aufgeklärte Straftaten - nach Kalenderjahren -

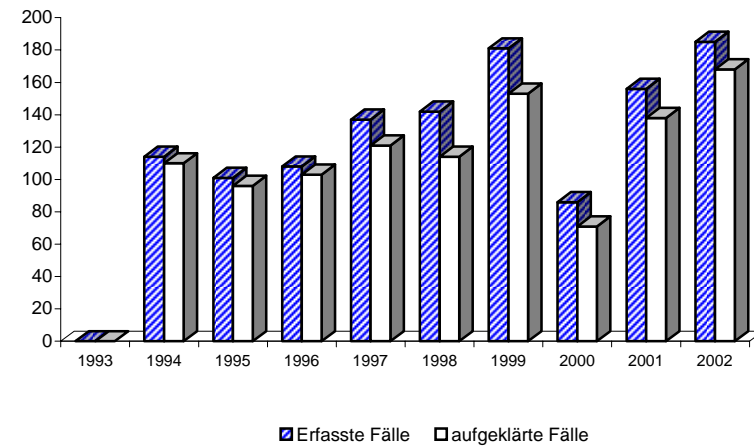

Einzeldaten siehe Tabelle B

A) Straftaten

Merkmal	Insgesamt		Veränderung zum Vorjahr	
	absolut	%	absolut	%
	1	2	3	4
Erfasste Fälle				
Insgesamt	1.472	100,0	-79	-5,1
darunter:				
- versuchte Fälle	85	5,8	-11	-11,5
- aufgeklärte Fälle	681	46,3	-22	-3,1
- mit Schußwaffe				
- gedroht	0	0,0	0	0,0
- geschossen	0	0,0	0	0,0
Aufgeklärte Fälle				
Insgesamt	681	100,0	-22	-3,1
darunter begangen:				
- von allein handelnden Tatverdächtigen	650	95,4	-25	-3,7
- von bereits in Erscheinung getretenen Tatverdächtigen	488	71,7	8	1,7
- von Konsumenten harter Drogen	9	1,3	4	80,0
- von Tatverdächtigen unter Alkoholeinfluß	113	16,6	-12	-9,6
- unter Mitführung einer Schußwaffe	1	0,1	-2	-66,7

B) Erfasste Fälle, Versuche und aufgeklärte Fälle nach Kalenderjahren

Jahr	Erfasste Fälle	Anteil an allen Straftaten %	Veränderung zum Vorjahr (von Sp. 1)		Versuche		Aufgeklärte Fälle		Häufigkeitszahl
			absolut	%	absolut	%	absolut	%	
1	2	3	4	5	6	7	8	9	
1993	1.374	0,2	-147	-9,7	114	8,3	560	40,8	39,6
1994	1.325	0,2	-49	-3,6	103	7,8	554	41,8	38,1
1995	1.216	0,2	-109	-8,2	75	6,2	520	42,8	35,0
1996	1.432	0,2	216	17,8	89	6,2	591	41,3	41,3
1997	1.651	0,3	219	15,3	119	7,2	717	43,4	47,7
1998	1.621	0,3	-30	-1,8	108	6,7	681	42,0	47,3
1999	1.721	0,3	100	6,2	104	6,0	743	43,2	50,6
2000	1.247	0,2	-474	-27,5	65	5,2	530	42,5	36,8
2001	1.551	0,3	304	24,4	96	6,2	703	45,3	45,9
2002	1.472	0,3	-79	-5,1	85	5,8	681	46,3	43,4

D) Sonstige Angaben zum Tatverdächtigen

Merkmal		Insgesamt		Veränderung zum Vorjahr	
		absolut	%	absolut	%
		1	2	3	4
Tatverdächtige	männl.	595	96,1	12	2,1
	weibl.	24	3,9	-3	-11,1
	insges.	619	100,0	9	1,5
darunter:					
- alleinhandelnde Tatverdächtige	männl.	535	89,9	1	0,2
	weibl.	13	54,2	0	0,0
	insges.	548	88,5	1	0,2
- als Tatverdächtige bereits in Erscheinung getretene Personen	männl.	399	67,1	16	4,2
	weibl.	18	75,0	6	50,0
	insges.	417	67,4	22	5,6
- Konsumenten harter Drogen	männl.	7	1,2	2	40,0
	weibl.	1	4,2	1	0,0
	insges.	8	1,3	3	60,0
- unter Alkohol- einfluß	männl.	112	18,8	6	5,7
	weibl.	5	20,8	1	25,0
	insges.	117	18,9	7	6,4
- Schußwaffe mitgeführt	männl.	1	0,2	-2	-66,7
	weibl.	0	0,0	0	0,0
	insges.	1	0,2	-2	-66,7

E) Nichtdeutsche Tatverdächtige nach dem Grund des Aufenthaltes

Grund des Aufenthaltes	Insgesamt		Veränderung zum Vorjahr	
	absolut	%	absolut	%
	1	2	3	4
Insgesamt	113	100,0	13	13,0
davon:				
- Illegal aufhältlich	2	1,8	-2	-50,0
- Legal aufhältlich	111	98,2	15	15,6
davon:				
- Tourist / Durchreisender	4	3,6	1	33,3
- Student / Schüler	14	12,6	8	133,3
- Arbeitnehmer	11	9,9	2	22,2
- Gewerbetreibender	2	1,8	2	0,0
- Asylbewerber	5	4,5	-3	-37,5
- Sonstige	75	67,6	5	7,1

C) Tatverdächtige nach Altersgruppen, Geschlecht und Staatsangehörigkeit (Tatverdächtigenbelastung)

Geschlecht	Insgesamt	Kinder			Jugendliche		Heranwachs.	Erwachsene					60 und mehr Jahre	21 und mehr Jahre	Geschlecht
		unter 8 Jahre	im Alter von ... bis unter ... Jahre			8 bis unter 21 Jahre	im Alter von ... bis unter ... Jahre			40 - 50	50 - 60				
			8 - 14	14 - 18	18 - 21		21 - 25	25 - 30	30 - 40						
1	2	3	4	5	6	7	8	9	10	11	12	13			
Alle Staatsangehörigkeiten														100,0 %	
männlich	595	0	38	72	34	144	32	50	151	102	74	42	451	männlich	
%	96,1	0,0	6,4	12,1	5,7	24,2	5,4	8,4	25,4	17,1	12,4	7,1	75,8	%	
TVBZ	39	x	41	100	60	65	37	44	49	39	35	14	35	TVBZ	
weiblich	24	1	2	4	3	9	1	2	6	4	1	0	14	weiblich	
%	3,9	4,2	8,3	16,7	12,5	37,5	4,2	8,3	25,0	16,7	4,2	0,0	58,3	%	
TVBZ	1	x	2	6	5	4	1	2	2	2	0	0	1	TVBZ	
insgesamt	619	1	40	76	37	153	33	52	157	106	75	42	465	insgesamt	
%	100,0	0,2	6,5	12,3	6,0	24,7	5,3	8,4	25,4	17,1	12,1	6,8	75,1	%	
TVBZ	20	x	22	54	33	35	19	23	26	21	18	6	17	TVBZ	
Deutsche														81,7%	
männlich	485	0	23	53	29	105	20	40	121	95	65	39	380	männlich	
%	95,8	0,0	4,7	10,9	6,0	21,6	4,1	8,2	24,9	19,6	13,4	8,0	78,4	%	
TVBZ	38	x	30	85	59	56	28	47	48	43	35	14	34	TVBZ	
weiblich	21	1	2	4	3	9	1	1	5	3	1	0	11	weiblich	
%	4,2	4,8	9,5	19,0	14,3	42,9	4,8	4,8	23,8	14,3	4,8	0,0	52,4	%	
TVBZ	1	x	3	7	6	5	1	1	2	1	1	0	1	TVBZ	
insgesamt	506	1	25	57	32	114	21	41	126	98	66	39	391	insgesamt	
%	100,0	0,2	4,9	11,3	6,3	22,5	4,2	8,1	24,9	19,4	13,0	7,7	77,3	%	
TVBZ	19	x	17	46	33	31	14	24	26	22	17	5	17	TVBZ	
Nichtdeutsche														18,3 %	
männlich	110	0	15	19	5	39	12	10	30	7	9	3	71	männlich	
%	97,3	0,0	13,6	17,3	4,5	35,5	10,9	9,1	27,3	6,4	8,2	2,7	64,5	%	
TVBZ	51	x	99	197	62	119	77	37	51	18	36	14	38	TVBZ	
weiblich	3	0	0	0	0	0	0	1	1	1	0	0	3	weiblich	
%	2,7	0,0	0,0	0,0	0,0	0,0	0,0	33,3	33,3	33,3	0,0	0,0	100,0	%	
TVBZ	2	x	0	0	0	0	0	4	2	3	0	0	2	TVBZ	
insgesamt	113	0	15	19	5	39	12	11	31	8	9	3	74	insgesamt	
%	100,0	0,0	13,3	16,8	4,4	34,5	10,6	9,7	27,4	7,1	8,0	2,7	65,5	%	
TVBZ	28	x	51	104	32	62	38	21	29	12	19	8	21	TVBZ	
darunter: Nichtdeutsche (ohne Illegale, Touristen - Durchreisende)														17,3 %	
männlich	104	0	15	19	5	39	11	9	28	6	8	3	65	männlich	
%	97,2	0,0	14,4	18,3	4,8	37,5	10,6	8,7	26,9	5,8	7,7	2,9	62,5	%	
TVBZ	48	x	99	197	62	119	70	33	48	16	32	14	35	TVBZ	
weiblich	3	0	0	0	0	0	0	1	1	1	0	0	3	weiblich	
%	2,8	0,0	0,0	0,0	0,0	0,0	0,0	33,3	33,3	33,3	0,0	0,0	100,0	%	
TVBZ	2	x	0	0	0	0	0	4	2	3	0	0	2	TVBZ	
insgesamt	107	0	15	19	5	39	11	10	29	7	8	3	68	insgesamt	
%	100,0	0,0	14,0	17,8	4,7	36,4	10,3	9,3	27,1	6,5	7,5	2,8	63,6	%	
TVBZ	26	x	51	104	32	62	35	19	27	10	17	8	20	TVBZ	

F) Opfer nach Altersgruppen und Geschlecht

Merkmal	Insgesamt	davon bei			
		vollendeter Straftat		versuchter Straftat	
		absolut	%	absolut	%
	1	2	3	4	5
Insgesamt					
männlich	434	402	92,6	32	7,4
weiblich	1.633	1.556	95,3	77	4,7
unter 6 Jahre					
männlich	27	25	92,6	2	7,4
weiblich	55	53	96,4	2	3,6
6 bis unter 14 Jahre					
männlich	325	295	90,8	30	9,2
weiblich	933	858	92,0	75	8,0
14 bis unter 18 Jahre					
männlich	31	31	100,0	0	0,0
weiblich	210	210	100,0	0	0,0
18 bis unter 21 Jahre					
männlich	4	4	100,0	0	0,0
weiblich	83	83	100,0	0	0,0
21 bis unter 60 Jahre					
männlich	43	43	100,0	0	0,0
weiblich	326	326	100,0	0	0,0
60 und mehr Jahre					
männlich	4	4	100,0	0	0,0
weiblich	26	26	100,0	0	0,0

Opfer nach Altersgruppen

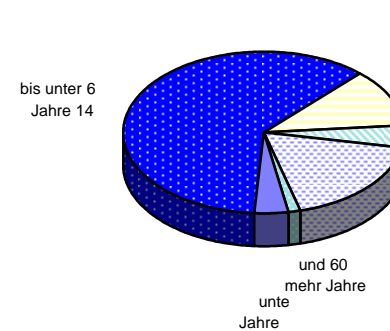

Opfer nach der Beziehung zum Tatverdächtigen

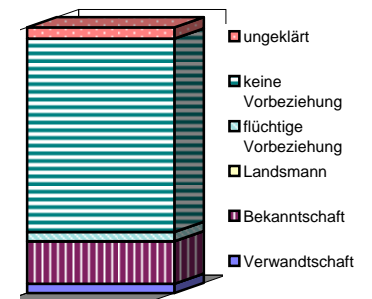

Einzeldaten siehe Tabellen F und G

G) Opfer nach der Beziehung zum Tatverdächtigen

Merkmal	Insgesamt	davon bei			
		vollendeter Straftat		versuchter Straftat	
		absolut	%	absolut	%
	1	2	3	4	5
Verwandtschaft					
männlich	14	14	100,0	0	0,0
weiblich	58	58	100,0	0	0,0
Bekanntschaft					
männlich	93	89	95,7	4	4,3
weiblich	238	223	93,7	15	6,3
Landsmann					
männlich	0	0	0,0	0	0,0
weiblich	1	1	100,0	0	0,0
flüchtige Vorbeziehung					
männlich	23	20	87,0	3	13,0
weiblich	49	46	93,9	3	6,1
keine Vorbeziehung					
männlich	274	250	91,2	24	8,8
weiblich	1.230	1.172	95,3	58	4,7
ungeklärt					
männlich	30	29	96,7	1	3,3
weiblich	57	56	98,2	1	1,8

Erfasste und aufgeklärte Straftaten - nach Kalenderjahren -

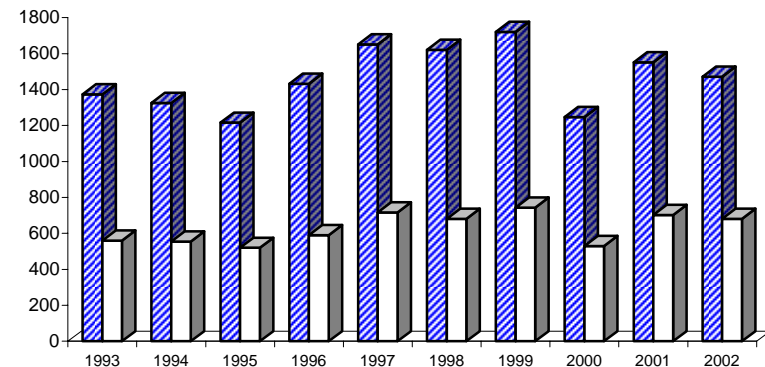

■ Erfasste Fälle □ aufgeklärte Fälle

Einzeldaten siehe Tabelle B

Berlin 2002

1310 +

A) Straftaten

Merkmal	Insgesamt		Veränderung zum Vorjahr	
	absolut	%	absolut	%
	1	2	3	4
Erfasste Fälle				
Insgesamt	856	100,0	-33	-3,7
darunter:				
- versuchte Fälle	85	9,9	-9	-9,6
- aufgeklärte Fälle	435	50,8	-17	-3,8
- mit Schußwaffe				
- gedroht	0	0,0	0	0,0
- geschossen	0	0,0	0	0,0
Aufgeklärte Fälle				
Insgesamt	435	100,0	-17	-3,8
darunter begangen:				
- von allein handelnden Tatverdächtigen	421	96,8	-11	-2,5
- von bereits in Erscheinung getretenen Tatverdächtigen	313	72,0	8	2,6
- von Konsumenten harter Drogen	5	1,1	2	66,7
- von Tatverdächtigen unter Alkoholeinfluß	51	11,7	-3	-5,6
- unter Mitführung einer Schußwaffe	1	0,2	-2	-66,7

B) Erfasste Fälle, Versuche und aufgeklärte Fälle nach Kalenderjahren

Jahr	Erfasste Fälle	Anteil an allen Straftaten %	Veränderung zum Vorjahr (von Sp. 1)		Versuche		Aufgeklärte Fälle		Häufigkeitszahl
			absolut	%	absolut	%	absolut	%	
1	2	3	4	5	6	7	8	9	
1993	912	0,2	-189	-17,2	112	12,3	392	43,0	26,3
1994	875	0,2	-37	-4,1	102	11,7	392	44,8	25,2
1995	807	0,1	-68	-7,8	74	9,2	348	43,1	23,2
1996	895	0,2	88	10,9	87	9,7	380	42,5	25,8
1997	1.049	0,2	154	17,2	118	11,2	444	42,3	30,3
1998	1.037	0,2	-12	-1,1	106	10,2	465	44,8	30,3
1999	1.061	0,2	24	2,3	102	9,6	490	46,2	31,2
2000	715	0,1	-346	-32,6	62	8,7	345	48,3	21,1
2001	889	0,2	174	24,3	94	10,6	452	50,8	26,3
2002	856	0,1	-33	-3,7	85	9,9	435	50,8	25,3

D) Sonstige Angaben zum Tatverdächtigen

Merkmal		Insgesamt		Veränderung zum Vorjahr	
		absolut	%	absolut	%
		1	2	3	4
Tatverdächtige	männl.	389	95,6	7	1,8
	weibl.	18	4,4	-3	-14,3
	insges.	407	100,0	4	1,0
darunter:					
- alleinhandelnde Tatverdächtige	männl.	350	90,0	4	1,2
	weibl.	11	61,1	0	0,0
	insges.	361	88,7	4	1,1
- als Tatverdächtige bereits in Erscheinung getretene Personen	männl.	257	66,1	6	2,4
	weibl.	13	72,2	3	30,0
	insges.	270	66,3	9	3,4
- Konsumenten harter Drogen	männl.	5	1,3	2	66,7
	weibl.	0	0,0	0	0,0
	insges.	5	1,2	2	66,7
- unter Alkohol- einfluß	männl.	48	12,3	0	0,0
	weibl.	4	22,2	2	100,0
	insges.	52	12,8	2	4,0
- Schußwaffe mitgeführt	männl.	1	0,3	-2	-66,7
	weibl.	0	0,0	0	0,0
	insges.	1	0,2	-2	-66,7

E) Nichtdeutsche Tatverdächtige nach dem Grund des Aufenthaltes

Grund des Aufenthaltes	Insgesamt		Veränderung zum Vorjahr	
	absolut	%	absolut	%
	1	2	3	4
Insgesamt	66	100,0	-3	-4,3
davon:				
- Illegal aufhältlich	2	3,0	-1	-33,3
- Legal aufhältlich	64	97,0	-2	-3,0
davon:				
- Tourist / Durchreisender	2	3,1	1	100,0
- Student / Schüler	12	18,8	6	100,0
- Arbeitnehmer	4	6,3	-2	-33,3
- Gewerbetreibender	1	1,6	1	0,0
- Asylbewerber	5	7,8	-2	-28,6
- Sonstige	40	62,5	-6	-13,0

C) Tatverdächtige nach Altersgruppen, Geschlecht und Staatsangehörigkeit (Tatverdächtigenbelastung)

Geschlecht	Insgesamt	Kinder			Jugendliche	Heranwachs.	Erwachsene							Geschlecht
		unter 8 Jahre	im Alter			8 bis unter 21 Jahre	im Alter					60 und mehr Jahre	21 und mehr Jahre	
			von ... bis unter ... Jahre				von ... bis unter ... Jahre							
			8 - 14	14 - 18	18 - 21		21 - 25	25 - 30	30 - 40	40 - 50	50 - 60			
1	2	3	4	5	6	7	8	9	10	11	12	13		
Alle Staatsangehörigkeiten														100,0 %
männlich	389	0	35	59	25	119	19	28	96	58	44	25	270	männlich
%	95,6	0,0	9,0	15,2	6,4	30,6	4,9	7,2	24,7	14,9	11,3	6,4	69,4	%
TVBZ	26	x	38	82	44	54	22	25	31	22	21	8	21	TVBZ
weiblich	18	1	2	3	3	8	1	2	3	2	1	0	9	weiblich
%	4,4	5,6	11,1	16,7	16,7	44,4	5,6	11,1	16,7	11,1	5,6	0,0	50,0	%
TVBZ	1	x	2	4	5	4	1	2	1	1	0	0	1	TVBZ
insgesamt	407	1	37	62	28	127	20	30	99	60	45	25	279	insgesamt
%	100,0	0,2	9,1	15,2	6,9	31,2	4,9	7,4	24,3	14,7	11,1	6,1	68,6	%
TVBZ	13	x	21	44	25	29	11	13	17	12	11	3	10	TVBZ
Deutsche														83,8%
männlich	325	0	21	46	21	88	13	26	79	55	40	24	237	männlich
%	95,3	0,0	6,5	14,2	6,5	27,1	4,0	8,0	24,3	16,9	12,3	7,4	72,9	%
TVBZ	25	x	27	74	43	47	18	30	32	25	21	8	21	TVBZ
weiblich	16	1	2	3	3	8	1	1	3	1	1	0	7	weiblich
%	4,7	6,3	12,5	18,8	18,8	50,0	6,3	6,3	18,8	6,3	6,3	0,0	43,8	%
TVBZ	1	x	3	5	6	4	1	1	1	0	1	0	1	TVBZ
insgesamt	341	1	23	49	24	96	14	27	82	56	41	24	244	insgesamt
%	100,0	0,3	6,7	14,4	7,0	28,2	4,1	7,9	24,0	16,4	12,0	7,0	71,6	%
TVBZ	13	x	15	40	25	26	10	16	17	13	11	3	10	TVBZ
Nichtdeutsche														16,2 %
männlich	64	0	14	13	4	31	6	2	17	3	4	1	33	männlich
%	97,0	0,0	21,9	20,3	6,3	48,4	9,4	3,1	26,6	4,7	6,3	1,6	51,6	%
TVBZ	29	x	92	135	50	94	38	7	29	8	16	5	18	TVBZ
weiblich	2	0	0	0	0	0	0	1	0	1	0	0	2	weiblich
%	3,0	0,0	0,0	0,0	0,0	0,0	0,0	50,0	0,0	50,0	0,0	0,0	100,0	%
TVBZ	1	x	0	0	0	0	0	4	0	3	0	0	1	TVBZ
insgesamt	66	0	14	13	4	31	6	3	17	4	4	1	35	insgesamt
%	100,0	0,0	21,2	19,7	6,1	47,0	9,1	4,5	25,8	6,1	6,1	1,5	53,0	%
TVBZ	16	x	48	71	26	49	19	6	16	6	8	3	10	TVBZ
darunter: Nichtdeutsche (ohne Illegale, Touristen - Durchreisende)														15,2 %
männlich	60	0	14	13	4	31	6	2	15	2	3	1	29	männlich
%	96,8	0,0	23,3	21,7	6,7	51,7	10,0	3,3	25,0	3,3	5,0	1,7	48,3	%
TVBZ	28	x	92	135	50	94	38	7	26	5	12	5	16	TVBZ
weiblich	2	0	0	0	0	0	0	1	0	1	0	0	2	weiblich
%	3,2	0,0	0,0	0,0	0,0	0,0	0,0	50,0	0,0	50,0	0,0	0,0	100,0	%
TVBZ	1	x	0	0	0	0	0	4	0	3	0	0	1	TVBZ
insgesamt	62	0	14	13	4	31	6	3	15	3	3	1	31	insgesamt
%	100,0	0,0	22,6	21,0	6,5	50,0	9,7	4,8	24,2	4,8	4,8	1,6	50,0	%
TVBZ	15	x	48	71	26	49	19	6	14	4	6	3	9	TVBZ

F) Opfer nach Altersgruppen und Geschlecht

Merkmal	Insgesamt	davon bei			
		vollendeter Straftat		versuchter Straftat	
		absolut	%	absolut	%
	1	2	3	4	5
Insgesamt					
männlich	342	310	90,6	32	9,4
weiblich	970	893	92,1	77	7,9
unter 6 Jahre					
männlich	25	23	92,0	2	8,0
weiblich	52	50	96,2	2	3,8
6 bis unter 14 Jahre					
männlich	317	287	90,5	30	9,5
weiblich	918	843	91,8	75	8,2
14 bis unter 18 Jahre					
männlich	0	0	0,0	0	0,0
weiblich	0	0	0,0	0	0,0
18 bis unter 21 Jahre					
männlich	0	0	0,0	0	0,0
weiblich	0	0	0,0	0	0,0
21 bis unter 60 Jahre					
männlich	0	0	0,0	0	0,0
weiblich	0	0	0,0	0	0,0
60 und mehr Jahre					
männlich	0	0	0,0	0	0,0
weiblich	0	0	0,0	0	0,0

Opfer nach Altersgruppen

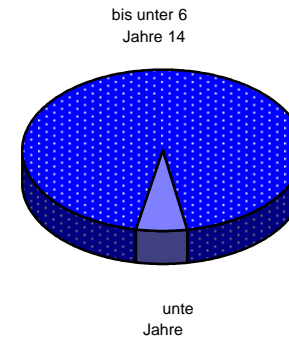

Opfer nach der Beziehung zum Tatverdächtigen

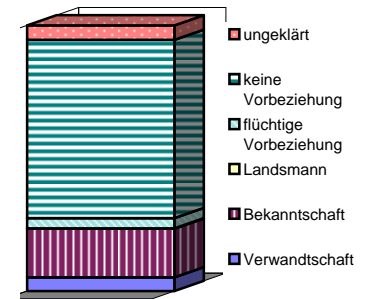

Einzeldaten siehe Tabellen F und G

G) Opfer nach der Beziehung zum Tatverdächtigen

Merkmal	Insgesamt	davon bei			
		vollendeter Straftat		versuchter Straftat	
		absolut	%	absolut	%
	1	2	3	4	5
Verwandtschaft					
männlich	14	14	100,0	0	0,0
weiblich	54	54	100,0	0	0,0
Bekanntschaft					
männlich	78	74	94,9	4	5,1
weiblich	162	147	90,7	15	9,3
Landsmann					
männlich	0	0	0,0	0	0,0
weiblich	1	1	100,0	0	0,0
flüchtige Vorbeziehung					
männlich	20	17	85,0	3	15,0
weiblich	31	28	90,3	3	9,7
keine Vorbeziehung					
männlich	204	180	88,2	24	11,8
weiblich	678	620	91,4	58	8,6
ungeklärt					
männlich	26	25	96,2	1	3,8
weiblich	44	43	97,7	1	2,3

Erfasste und aufgeklärte Straftaten - nach Kalenderjahren -

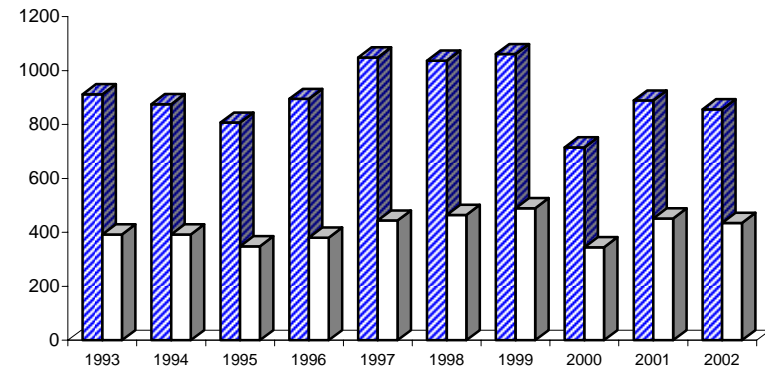

■ Erfasste Fälle □ aufgeklärte Fälle

Einzeldaten siehe Tabelle B

A) Straftaten

Merkmal	Insgesamt		Veränderung zum Vorjahr	
	absolut	%	absolut	%
	1	2	3	4
Erfasste Fälle				
Insgesamt	501	100,0	9	1,8
darunter:				
- versuchte Fälle	78	15,6	-11	-12,4
- aufgeklärte Fälle	311	62,1	7	2,3
- mit Schußwaffe				
- gedroht	0	0,0	0	0,0
- geschossen	0	0,0	0	0,0
Aufgeklärte Fälle				
Insgesamt	311	100,0	7	2,3
darunter begangen:				
- von allein handelnden Tatverdächtigen	311	100,0	7	2,3
- von bereits in Erscheinung getretenen Tatverdächtigen	214	68,8	7	3,4
- von Konsumenten harter Drogen	5	1,6	4	400,0
- von Tatverdächtigen unter Alkoholeinfluß	33	10,6	5	17,9
- unter Mitführung einer Schußwaffe	1	0,3	0	0,0

B) Erfasste Fälle, Versuche und aufgeklärte Fälle nach Kalenderjahren

Jahr	Erfasste Fälle	Anteil an allen Straftaten %	Veränderung zum Vorjahr (von Sp. 1)		Versuche		Aufgeklärte Fälle		Häufigkeitszahl
			absolut	%	absolut	%	absolut	%	
			3	4	5	6	7	8	
1993	*	*	*	*	*	*	*	*	*
1994	*	*	*	*	*	*	*	*	*
1995	*	*	*	*	*	*	*	*	*
1996	*	*	*	*	*	*	*	*	*
1997	*	*	*	*	*	*	*	*	*
1998	*	*	*	*	*	*	*	*	*
1999	605	0,1	605	0,0	94	15,5	328	54,2	17,8
2000	426	0,1	-179	-29,6	60	14,1	241	56,6	12,6
2001	492	0,1	66	15,5	89	18,1	304	61,8	14,5
2002	501	0,1	9	1,8	78	15,6	311	62,1	14,8

C) Tatverdächtige nach Altersgruppen und Geschlecht

Geschlecht	Insgesamt	Kinder				Heranw.	Erwachsene
		unter 8 Jahre	im Alter		18 - 21		
			von ...	bis unter ...			
1	2	3	4	5	6		
Alle Staatsangehörigkeiten							
männlich	266	0	18	44	14	190	
%	96,4	0,0	6,8	16,5	5,3	71,4	
TVBZ	18	x	20	61	25	15	
weiblich	10	1	2	2	2	3	
%	3,6	10,0	20,0	20,0	20,0	30,0	
TVBZ	1	x	2	3	4	0	
insgesamt	276	1	20	46	16	193	
%	100,0	0,4	7,2	16,7	5,8	69,9	
TVBZ	9	x	11	33	14	7	
darunter:							
Nicht-deutsche	35	0	5	8	2	20	

F) Opfer nach Altersgruppen und Geschlecht

Merkmal	Insgesamt	davon bei				
		vollendeter Straftat		versuchter Straftat		
		absolut	%	absolut	%	%
1	2	3	4	5		
Insgesamt						
männlich	185	154	83,2	31	16,8	
weiblich	473	404	85,4	69	14,6	
unter 6 Jahre						
männlich	15	13	86,7	2	13,3	
weiblich	35	33	94,3	2	5,7	
6 bis unter 14 Jahre						
männlich	170	141	82,9	29	17,1	
weiblich	438	371	84,7	67	15,3	
14 bis unter 18 Jahre						
männlich	0	0	0,0	0	0,0	
weiblich	0	0	0,0	0	0,0	
18 bis unter 21 Jahre						
männlich	0	0	0,0	0	0,0	
weiblich	0	0	0,0	0	0,0	
21 bis unter 60 Jahre						
männlich	0	0	0,0	0	0,0	
weiblich	0	0	0,0	0	0,0	
60 und mehr Jahre						
männlich	0	0	0,0	0	0,0	
weiblich	0	0	0,0	0	0,0	

Noch: Sexueller Mißbrauch von Kindern (§§ 176, 176a und 176b StGB)
- Exhibitionistische/ sexuelle Handlungen vor Kindern
(§ 176 Abs. 3 Nr. 1 STGB)

Berlin 2002

1312

A) Straftaten

Merkmal	Insgesamt		Veränderung zum Vorjahr	
	absolut	%	absolut	%
	1	2	3	4
Erfasste Fälle				
Insgesamt	264	100,0	-29	-9,9
darunter:				
- versuchte Fälle	5	1,9	2	66,7
- aufgeklärte Fälle	45	17,0	-18	-28,6
- mit Schußwaffe				
- gedroht	0	0,0	0	0,0
- geschossen	0	0,0	0	0,0
Aufgeklärte Fälle				
Insgesamt	45	100,0	-18	-28,6
darunter begangen:				
- von allein handelnden Tatverdächtigen	44	97,8	-18	-29,0
- von bereits in Erscheinung getretenen Tatverdächtigen	32	71,1	-10	-23,8
- von Konsumenten harter Drogen	0	0,0	0	0,0
- von Tatverdächtigen unter Alkoholeinfluß	9	20,0	-7	-43,8
- unter Mitführung einer Schußwaffe	0	0,0	0	0,0

B) Erfasste Fälle, Versuche und aufgeklärte Fälle nach Kalenderjahren

Jahr	Erfasste Fälle	Anteil an allen Straftaten %	Veränderung zum Vorjahr (von Sp. 1)		Versuche		Aufgeklärte Fälle		Häufigkeitszahl
			absolut	%	absolut	%	absolut	%	
			3	4	5	6	7	8	
1993	*	*	*	*	*	*	*	*	*
1994	*	*	*	*	*	*	*	*	*
1995	*	*	*	*	*	*	*	*	*
1996	*	*	*	*	*	*	*	*	*
1997	*	*	*	*	*	*	*	*	*
1998	*	*	*	*	*	*	*	*	*
1999	351	0,1	351	0,0	6	1,7	71	20,2	10,3
2000	223	0,0	-128	-36,5	1	0,4	48	21,5	6,6
2001	293	0,1	70	31,4	3	1,0	63	21,5	8,7
2002	264	0,0	-29	-9,9	5	1,9	45	17,0	7,8

C) Tatverdächtige nach Altersgruppen und Geschlecht

Geschlecht	Insgesamt	Kinder		Jugendl.	Heranw.	Erwachsene
		unter 8 Jahre	im Alter von ... bis unter ... Jahre		18 - 21	21 und mehr Jahre
			8 - 14	14 - 18		
	1	2	3	4	5	6
Alle Staatsangehörigkeiten						
männlich	39	0	0	0	3	36
%	95,1	0,0	0,0	0,0	7,7	92,3
TVBZ	3	x	0	0	5	3
weiblich	2	0	0	1	1	0
%	4,9	0,0	0,0	50,0	50,0	0,0
TVBZ	0	x	0	1	2	0
insgesamt	41	0	0	1	4	36
%	100,0	0,0	0,0	2,4	9,8	87,8
TVBZ	1	x	0	1	4	1
darunter:						
Nicht-deutsche	7	0	0	0	0	7

F) Opfer nach Altersgruppen und Geschlecht

Merkmal	Insgesamt	davon bei			
		vollendeter Straftat		versuchter Straftat	
		absolut	%	absolut	%
	1	2	3	4	5
Insgesamt					
männlich	110	109	99,1	1	0,9
weiblich	428	422	98,6	6	1,4
unter 6 Jahre					
männlich	6	6	100,0	0	0,0
weiblich	14	14	100,0	0	0,0
6 bis unter 14 Jahre					
männlich	104	103	99,0	1	1,0
weiblich	414	408	98,6	6	1,4
14 bis unter 18 Jahre					
männlich	0	0	0,0	0	0,0
weiblich	0	0	0,0	0	0,0
18 bis unter 21 Jahre					
männlich	0	0	0,0	0	0,0
weiblich	0	0	0,0	0	0,0
21 bis unter 60 Jahre					
männlich	0	0	0,0	0	0,0
weiblich	0	0	0,0	0	0,0
60 und mehr Jahre					
männlich	0	0	0,0	0	0,0
weiblich	0	0	0,0	0	0,0

**Noch: Sexueller Mißbrauch von Kindern (§§ 176, 176a und 176b StGB)
- Sexuelle Handlungen nach § 176 Abs. 3 Nr. 2 STGB**

Berlin 2002

1313

A) Straftaten

Merkmal	Insgesamt		Veränderung zum Vorjahr	
	absolut	%	absolut	%
	1	2	3	4
Erfasste Fälle				
Insgesamt	2	100,0	-3	-60,0
darunter:				
- versuchte Fälle	0	0,0	0	0,0
- aufgeklärte Fälle	3	150,0	1	50,0
- mit Schußwaffe				
- gedroht	0	0,0	0	0,0
- geschossen	0	0,0	0	0,0
Aufgeklärte Fälle				
Insgesamt	3	100,0	1	50,0
darunter begangen:				
- von allein handelnden Tatverdächtigen	3	100,0	2	200,0
- von bereits in Erscheinung getretenen Tatverdächtigen	3	100,0	2	200,0
- von Konsumenten harter Drogen	0	0,0	0	0,0
- von Tatverdächtigen unter Alkoholeinfluß	0	0,0	0	0,0
- unter Mitführung einer Schußwaffe	0	0,0	0	0,0

B) Erfasste Fälle, Versuche und aufgeklärte Fälle nach Kalenderjahren

Jahr	Erfasste Fälle	Anteil an allen Straftaten %	Veränderung zum Vorjahr (von Sp. 1)		Versuche		Aufgeklärte Fälle		Häufigkeitszahl
			absolut	%	absolut	%	absolut	%	
			3	4	5	6	7	8	
1993	*	*	*	*	*	*	*	*	*
1994	*	*	*	*	*	*	*	*	*
1995	*	*	*	*	*	*	*	*	*
1996	*	*	*	*	*	*	*	*	*
1997	*	*	*	*	*	*	*	*	*
1998	*	*	*	*	*	*	*	*	*
1999	5	0,0	5	0,0	0	0,0	4	80,0	0,1
2000	2	0,0	-3	-60,0	0	0,0	1	50,0	0,1
2001	5	0,0	3	150,0	0	0,0	2	40,0	0,1
2002	2	0,0	-3	-60,0	0	0,0	3	150,0	0,1

C) Tatverdächtige nach Altersgruppen und Geschlecht

Geschlecht	Insgesamt	Kinder		Jugendl.	Heranw.	Erwachsene
		unter 8 Jahre	im Alter		18 - 21	21 und mehr Jahre
			von ...	bis unter ...		
	1	2	3	4	5	6
Alle Staatsangehörigkeiten						
männlich	2	0	0	0	1	1
%	100,0	0,0	0,0	0,0	50,0	50,0
TVBZ	0	x	0	0	2	0
weiblich	0	0	0	0	0	0
%	0,0	0,0	0,0	0,0	0,0	0,0
TVBZ	0	x	0	0	0	0
insgesamt	2	0	0	0	1	1
%	100,0	0,0	0,0	0,0	50,0	50,0
TVBZ	0	x	0	0	1	0
darunter:						
Nicht-deutsche	1	0	0	0	1	0

F) Opfer nach Altersgruppen und Geschlecht

Merkmal	Insgesamt	davon bei			
		vollendeter Straftat		versuchter Straftat	
		absolut	%	absolut	%
	1	2	3	4	5
Insgesamt					
männlich	3	3	100,0	0	0,0
weiblich	0	0	0,0	0	0,0
unter 6 Jahre					
männlich	2	2	100,0	0	0,0
weiblich	0	0	0,0	0	0,0
6 bis unter 14 Jahre					
männlich	1	1	100,0	0	0,0
weiblich	0	0	0,0	0	0,0
14 bis unter 18 Jahre					
männlich	0	0	0,0	0	0,0
weiblich	0	0	0,0	0	0,0
18 bis unter 21 Jahre					
männlich	0	0	0,0	0	0,0
weiblich	0	0	0,0	0	0,0
21 bis unter 60 Jahre					
männlich	0	0	0,0	0	0,0
weiblich	0	0	0,0	0	0,0
60 und mehr Jahre					
männlich	0	0	0,0	0	0,0
weiblich	0	0	0,0	0	0,0

A) Straftaten

Merkmal	Insgesamt		Veränderung zum Vorjahr	
	absolut	%	absolut	%
	1	2	3	4
Erfasste Fälle				
Insgesamt	29	100,0	9	45,0
darunter:				
- versuchte Fälle	0	0,0	0	0,0
- aufgeklärte Fälle	21	72,4	10	90,9
- mit Schußwaffe				
- gedroht	0	0,0	0	0,0
- geschossen	0	0,0	0	0,0
Aufgeklärte Fälle				
Insgesamt	21	100,0	10	90,9
darunter begangen:				
- von allein handelnden Tatverdächtigen	18	85,7	7	63,6
- von bereits in Erscheinung getretenen Tatverdächtigen	20	95,2	13	185,7
- von Konsumenten harter Drogen	0	0,0	0	0,0
- von Tatverdächtigen unter Alkoholeinfluß	1	4,8	-1	-50,0
- unter Mitführung einer Schußwaffe	0	0,0	0	0,0

B) Erfasste Fälle, Versuche und aufgeklärte Fälle nach Kalenderjahren

Jahr	Erfasste Fälle	Anteil an allen Straftaten %	Veränderung zum Vorjahr (von Sp. 1)		Versuche		Aufgeklärte Fälle		Häufigkeitszahl
			absolut	%	absolut	%	absolut	%	
			3	4	5	6	7	8	
1993	*	*	*	*	*	*	*	*	*
1994	*	*	*	*	*	*	*	*	*
1995	*	*	*	*	*	*	*	*	*
1996	*	*	*	*	*	*	*	*	*
1997	*	*	*	*	*	*	*	*	*
1998	*	*	*	*	*	*	*	*	*
1999	26	0,0	26	0,0	0	0,0	20	76,9	0,8
2000	15	0,0	-11	-42,3	0	0,0	10	66,7	0,4
2001	20	0,0	5	33,3	0	0,0	11	55,0	0,6
2002	29	0,0	9	45,0	0	0,0	21	72,4	0,9

C) Tatverdächtige nach Altersgruppen und Geschlecht

Geschlecht	Insgesamt	Kinder		Jugendl.	Heranw.	Erwachsene
		im Alter				21 und mehr Jahre
		unter 8 Jahre	von ... bis unter ... Jahre		18 - 21	
	1	2	3	4	5	6
Alle Staatsangehörigkeiten						
männlich	15	0	0	3	0	12
%	100,0	0,0	0,0	20,0	0,0	80,0
TVBZ	1	x	0	4	0	1
weiblich	0	0	0	0	0	0
%	0,0	0,0	0,0	0,0	0,0	0,0
TVBZ	0	x	0	0	0	0
insgesamt	15	0	0	3	0	12
%	100,0	0,0	0,0	20,0	0,0	80,0
TVBZ	0	x	0	2	0	0
darunter:						
Nicht-deutsche	1	0	0	0	0	1

F) Opfer nach Altersgruppen und Geschlecht

Merkmal	Insgesamt	davon bei				
		vollendeter Straftat		versuchter Straftat		
		absolut	%	absolut	%	%
	1	2	3	4	5	
Insgesamt						
männlich	26	26	100,0	0	0,0	
weiblich	21	21	100,0	0	0,0	
unter 6 Jahre						
männlich	2	2	100,0	0	0,0	
weiblich	0	0	0,0	0	0,0	
6 bis unter 14 Jahre						
männlich	24	24	100,0	0	0,0	
weiblich	21	21	100,0	0	0,0	
14 bis unter 18 Jahre						
männlich	0	0	0,0	0	0,0	
weiblich	0	0	0,0	0	0,0	
18 bis unter 21 Jahre						
männlich	0	0	0,0	0	0,0	
weiblich	0	0	0,0	0	0,0	
21 bis unter 60 Jahre						
männlich	0	0	0,0	0	0,0	
weiblich	0	0	0,0	0	0,0	
60 und mehr Jahre						
männlich	0	0	0,0	0	0,0	
weiblich	0	0	0,0	0	0,0	

Noch: Sexueller Mißbrauch von Kindern (§§ 176, 176a und 176b StGB)
- Vollzug des Beischlafs mit einem Kind oder anderer Handlungen
nach § 176a Abs. 1 Nr. 1 STGB

Berlin 2002

1315

A) Straftaten

Merkmal	Insgesamt		Veränderung zum Vorjahr	
	absolut	%	absolut	%
	1	2	3	4
Erfasste Fälle				
Insgesamt	7	100,0	-8	-53,3
darunter:				
- versuchte Fälle	0	0,0	0	0,0
- aufgeklärte Fälle	7	100,0	-5	-41,7
- mit Schußwaffe				
- gedroht	0	0,0	0	0,0
- geschossen	0	0,0	0	0,0
Aufgeklärte Fälle				
Insgesamt	7	100,0	-5	-41,7
darunter begangen:				
- von allein handelnden Tatverdächtigen	7	100,0	-5	-41,7
- von bereits in Erscheinung getretenen Tatverdächtigen	6	85,7	-2	-25,0
- von Konsumenten harter Drogen	0	0,0	-1	-100,0
- von Tatverdächtigen unter Alkoholeinfluß	1	14,3	-1	-50,0
- unter Mitführung einer Schußwaffe	0	0,0	0	0,0

B) Erfasste Fälle, Versuche und aufgeklärte Fälle nach Kalenderjahren

Jahr	Erfasste Fälle	Anteil an allen Straftaten %	Veränderung zum Vorjahr (von Sp. 1)		Versuche		Aufgeklärte Fälle		Häufigkeitszahl
			absolut	%	absolut	%	absolut	%	
			3	4	5	6	7	8	
1993	*	*	*	*	*	*	*	*	*
1994	*	*	*	*	*	*	*	*	*
1995	*	*	*	*	*	*	*	*	*
1996	*	*	*	*	*	*	*	*	*
1997	*	*	*	*	*	*	*	*	*
1998	*	*	*	*	*	*	*	*	*
1999	23	0,0	23	0,0	1	4,3	20	87,0	0,7
2000	13	0,0	-10	-43,5	0	0,0	11	84,6	0,4
2001	15	0,0	2	15,4	0	0,0	12	80,0	0,4
2002	7	0,0	-8	-53,3	0	0,0	7	100,0	0,2

C) Tatverdächtige nach Altersgruppen und Geschlecht

Geschlecht	Insgesamt	Kinder		Jugendl.	Heranw.	Erwachsene
		im Alter				21 und mehr Jahre
		unter 8 Jahre	von ... bis unter ... Jahre		18 - 21	
	1	2	3	4	5	6
Alle Staatsangehörigkeiten						
männlich	7	0	0	0	2	5
%	100,0	0,0	0,0	0,0	28,6	71,4
TVBZ	0	x	0	0	4	0
weiblich	0	0	0	0	0	0
%	0,0	0,0	0,0	0,0	0,0	0,0
TVBZ	0	x	0	0	0	0
insgesamt	7	0	0	0	2	5
%	100,0	0,0	0,0	0,0	28,6	71,4
TVBZ	0	x	0	0	2	0
darunter:						
Nicht-deutsche	1	0	0	0	0	1

F) Opfer nach Altersgruppen und Geschlecht

Merkmal	Insgesamt	davon bei			
		vollendeter Straftat		versuchter Straftat	
		absolut	%	absolut	%
	1	2	3	4	5
Insgesamt					
männlich	2	2	100,0	0	0,0
weiblich	5	5	100,0	0	0,0
unter 6 Jahre					
männlich	0	0	0,0	0	0,0
weiblich	0	0	0,0	0	0,0
6 bis unter 14 Jahre					
männlich	2	2	100,0	0	0,0
weiblich	5	5	100,0	0	0,0
14 bis unter 18 Jahre					
männlich	0	0	0,0	0	0,0
weiblich	0	0	0,0	0	0,0
18 bis unter 21 Jahre					
männlich	0	0	0,0	0	0,0
weiblich	0	0	0,0	0	0,0
21 bis unter 60 Jahre					
männlich	0	0	0,0	0	0,0
weiblich	0	0	0,0	0	0,0
60 und mehr Jahre					
männlich	0	0	0,0	0	0,0
weiblich	0	0	0,0	0	0,0

Noch: Sexueller Mißbrauch von Kindern (§§ 176, 176a und 176b StGB)
- Schwerer sexueller Missbrauch von Kindern zur Herstellung und Verbreitung
pornographischer Schriften (§ 176a Abs. 2 STGB)

Berlin 2002

1316

A) Straftaten

Merkmal	Insgesamt		Veränderung zum Vorjahr	
	absolut	%	absolut	%
	1	2	3	4
Erfasste Fälle				
Insgesamt	11	100,0	-6	-35,3
darunter:				
- versuchte Fälle	1	9,1	1	0,0
- aufgeklärte Fälle	7	63,6	-9	-56,3
- mit Schußwaffe				
- gedroht	0	0,0	0	0,0
- geschossen	0	0,0	0	0,0
Aufgeklärte Fälle				
Insgesamt	7	100,0	-9	-56,3
darunter begangen:				
- von allein handelnden Tatverdächtigen	6	85,7	-9	-60,0
- von bereits in Erscheinung getretenen Tatverdächtigen	5	71,4	-6	-54,5
- von Konsumenten harter Drogen	0	0,0	0	0,0
- von Tatverdächtigen unter Alkoholeinfluß	0	0,0	-1	-100,0
- unter Mitführung einer Schußwaffe	0	0,0	-1	-100,0

B) Erfasste Fälle, Versuche und aufgeklärte Fälle nach Kalenderjahren

Jahr	Erfasste Fälle	Anteil an allen Straftaten %	Veränderung zum Vorjahr (von Sp. 1)		Versuche		Aufgeklärte Fälle		Häufigkeitszahl
			absolut	%	absolut	%	absolut	%	
			3	4	5	6	7	8	
1993	*	*	*	*	*	*	*	*	*
1994	*	*	*	*	*	*	*	*	*
1995	*	*	*	*	*	*	*	*	*
1996	*	*	*	*	*	*	*	*	*
1997	*	*	*	*	*	*	*	*	*
1998	*	*	*	*	*	*	*	*	*
1999	21	0,0	21	0,0	1	4,8	20	95,2	0,6
2000	10	0,0	-11	-52,4	0	0,0	11	110,0	0,3
2001	17	0,0	7	70,0	0	0,0	16	94,1	0,5
2002	11	0,0	-6	-35,3	1	9,1	7	63,6	0,3

C) Tatverdächtige nach Altersgruppen und Geschlecht

Geschlecht	Insgesamt	Kinder		Jugendl.	Heranw.	Erwachsene
		unter 8 Jahre	im Alter		18 - 21	21 und mehr Jahre
			von ...	bis unter ...		
	1	2	3	4	5	6
Alle Staatsangehörigkeiten						
männlich	7	0	0	0	0	7
%	87,5	0,0	0,0	0,0	0,0	100,0
TVBZ	0	x	0	0	0	1
weiblich	1	0	0	0	0	1
%	12,5	0,0	0,0	0,0	0,0	100,0
TVBZ	0	x	0	0	0	0
insgesamt	8	0	0	0	0	8
%	100,0	0,0	0,0	0,0	0,0	100,0
TVBZ	0	x	0	0	0	0
darunter:						
Nicht-deutsche	0	0	0	0	0	0

F) Opfer nach Altersgruppen und Geschlecht

Merkmal	Insgesamt	davon bei			
		vollendeter Straftat		versuchter Straftat	
		absolut	%	absolut	%
	1	2	3	4	5
Insgesamt					
männlich	9	9	100,0	0	0,0
weiblich	4	3	75,0	1	25,0
unter 6 Jahre					
männlich	0	0	0,0	0	0,0
weiblich	1	1	100,0	0	0,0
6 bis unter 14 Jahre					
männlich	9	9	100,0	0	0,0
weiblich	3	2	66,7	1	33,3
14 bis unter 18 Jahre					
männlich	0	0	0,0	0	0,0
weiblich	0	0	0,0	0	0,0
18 bis unter 21 Jahre					
männlich	0	0	0,0	0	0,0
weiblich	0	0	0,0	0	0,0
21 bis unter 60 Jahre					
männlich	0	0	0,0	0	0,0
weiblich	0	0	0,0	0	0,0
60 und mehr Jahre					
männlich	0	0	0,0	0	0,0
weiblich	0	0	0,0	0	0,0

Noch: Sexueller Mißbrauch von Kindern (§§ 176, 176a und 176b StGB)
- Sonstiger schwerer sexueller Missbrauch von Kindern
nach § 176a STGB

Berlin 2002

1317

A) Straftaten

Merkmal	Insgesamt		Veränderung zum Vorjahr	
	absolut	%	absolut	%
	1	2	3	4
Erfasste Fälle				
Insgesamt	42	100,0	-5	-10,6
darunter:				
- versuchte Fälle	1	2,4	-1	-50,0
- aufgeklärte Fälle	41	97,6	-3	-6,8
- mit Schußwaffe				
- gedroht	0	0,0	0	0,0
- geschossen	0	0,0	0	0,0
Aufgeklärte Fälle				
Insgesamt	41	100,0	-3	-6,8
darunter begangen:				
- von allein handelnden Tatverdächtigen	32	78,0	5	18,5
- von bereits in Erscheinung getretenen Tatverdächtigen	33	80,5	4	13,8
- von Konsumenten harter Drogen	0	0,0	-1	-100,0
- von Tatverdächtigen unter Alkoholeinfluß	7	17,1	2	40,0
- unter Mitführung einer Schußwaffe	0	0,0	-1	-100,0

B) Erfasste Fälle, Versuche und aufgeklärte Fälle nach Kalenderjahren

Jahr	Erfasste Fälle	Anteil an allen Straftaten %	Veränderung zum Vorjahr (von Sp. 1)		Versuche		Aufgeklärte Fälle		Häufigkeitszahl
			absolut	%	absolut	%	absolut	%	
			3	4	5	6	7	8	
1993	*	*	*	*	*	*	*	*	*
1994	*	*	*	*	*	*	*	*	*
1995	*	*	*	*	*	*	*	*	*
1996	*	*	*	*	*	*	*	*	*
1997	*	*	*	*	*	*	*	*	*
1998	*	*	*	*	*	*	*	*	*
1999	30	0,0	30	0,0	0	0,0	27	90,0	0,9
2000	26	0,0	-4	-13,3	1	3,8	23	88,5	0,8
2001	47	0,0	21	80,8	2	4,3	44	93,6	1,4
2002	42	0,0	-5	-10,6	1	2,4	41	97,6	1,2

C) Tatverdächtige nach Altersgruppen und Geschlecht

Geschlecht	Insgesamt	Kinder		Jugendl.	Heranw.	Erwachsene
		im Alter				21 und mehr Jahre
		unter 8 Jahre	von ... bis unter ... Jahre		18 - 21	
	1	2	3	4	5	6
Alle Staatsangehörigkeiten						
männlich	63	0	17	13	5	28
%	92,6	0,0	27,0	20,6	7,9	44,4
TVBZ	4	x	18	18	9	2
weiblich	5	0	0	0	0	5
%	7,4	0,0	0,0	0,0	0,0	100,0
TVBZ	0	x	0	0	0	0
insgesamt	68	0	17	13	5	33
%	100,0	0,0	25,0	19,1	7,4	48,5
TVBZ	2	x	10	9	4	1
darunter:						
Nicht-deutsche	21	0	9	5	1	6

F) Opfer nach Altersgruppen und Geschlecht

Merkmal	Insgesamt	davon bei			
		vollendeter Straftat		versuchter Straftat	
		absolut	%	absolut	%
	1	2	3	4	5
Insgesamt					
männlich	7	7	100,0	0	0,0
weiblich	39	38	97,4	1	2,6
unter 6 Jahre					
männlich	0	0	0,0	0	0,0
weiblich	2	2	100,0	0	0,0
6 bis unter 14 Jahre					
männlich	7	7	100,0	0	0,0
weiblich	37	36	97,3	1	2,7
14 bis unter 18 Jahre					
männlich	0	0	0,0	0	0,0
weiblich	0	0	0,0	0	0,0
18 bis unter 21 Jahre					
männlich	0	0	0,0	0	0,0
weiblich	0	0	0,0	0	0,0
21 bis unter 60 Jahre					
männlich	0	0	0,0	0	0,0
weiblich	0	0	0,0	0	0,0
60 und mehr Jahre					
männlich	0	0	0,0	0	0,0
weiblich	0	0	0,0	0	0,0

Exhibitionistische Handlungen und Erregung öffentlichen Ärgernisses (§§ 183, 183a StGB)

Berlin 2002

1320

A) Straftaten

Merkmal	Insgesamt		Veränderung zum Vorjahr	
	absolut	%	absolut	%
	1	2	3	4
Erfasste Fälle				
Insgesamt	509	100,0	-67	-11,6
darunter:				
- versuchte Fälle	0	0,0	0	0,0
- aufgeklärte Fälle	159	31,2	-27	-14,5
- mit Schußwaffe				
- gedroht	0	0,0	0	0,0
- geschossen	0	0,0	0	0,0
Aufgeklärte Fälle				
Insgesamt	159	100,0	-27	-14,5
darunter begangen:				
- von allein handelnden Tatverdächtigen	150	94,3	-33	-18,0
- von bereits in Erscheinung getretenen Tatverdächtigen	112	70,4	-13	-10,4
- von Konsumenten harter Drogen	3	1,9	2	200,0
- von Tatverdächtigen unter Alkoholeinfluß	39	24,5	-10	-20,4
- unter Mitführung einer Schußwaffe	0	0,0	0	0,0

B) Erfasste Fälle, Versuche und aufgeklärte Fälle nach Kalenderjahren

Jahr	Erfasste Fälle	Anteil an allen Straftaten %	Veränderung zum Vorjahr (von Sp. 1)		Versuche		Aufgeklärte Fälle		Häufigkeitszahl
			absolut	%	absolut	%	absolut	%	
1	2	3	4	5	6	7	8	9	
1993	430	0,1	44	11,4	0	0,0	144	33,5	12,4
1994	412	0,1	-18	-4,2	0	0,0	133	32,3	11,9
1995	349	0,1	-63	-15,3	0	0,0	120	34,4	10,1
1996	445	0,1	96	27,5	0	0,0	142	31,9	12,8
1997	482	0,1	37	8,3	0	0,0	182	37,8	13,9
1998	490	0,1	8	1,7	0	0,0	140	28,6	14,3
1999	572	0,1	82	16,7	0	0,0	184	32,2	16,8
2000	469	0,1	-103	-18,0	0	0,0	135	28,8	13,8
2001	576	0,1	107	22,8	0	0,0	186	32,3	17,0
2002	509	0,1	-67	-11,6	0	0,0	159	31,2	15,0

C) Tatverdächtige nach Altersgruppen und Geschlecht

Geschlecht	Insgesamt	Kinder		Jugendl.	Heranw.	Erwachsene
		unter 8 Jahre	im Alter			21 und mehr Jahre
			von ...	bis unter ... Jahre	18 - 21	
1	2	3	4	5	6	
Alle Staatsangehörigkeiten						
männlich	134	0	3	6	7	118
%	97,1	0,0	2,2	4,5	5,2	88,1
TVBZ	9	x	3	8	12	9
weiblich	4	0	0	0	0	4
%	2,9	0,0	0,0	0,0	0,0	100,0
TVBZ	0	x	0	0	0	0
insgesamt	138	0	3	6	7	122
%	100,0	0,0	2,2	4,3	5,1	88,4
TVBZ	4	x	2	4	6	5
darunter:						
Nicht-deutsche	32	0	1	3	1	27

Erfasste und aufgeklärte Straftaten - nach Kalenderjahren -

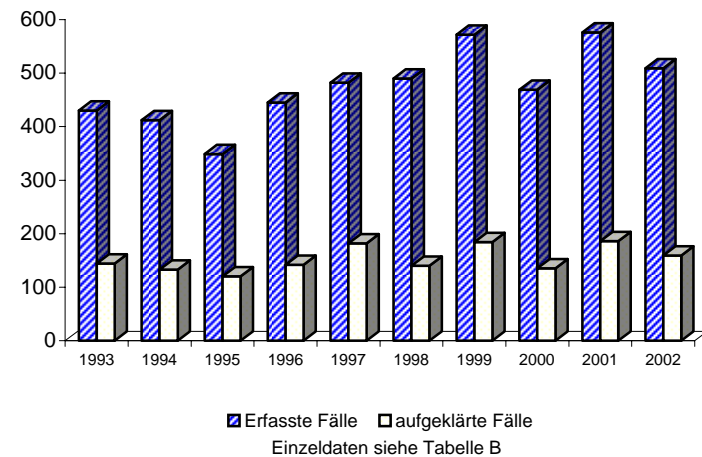

Berlin 2002

1330

A) Straftaten

Merkmal	Insgesamt		Veränderung zum Vorjahr	
	absolut	%	absolut	%
	1	2	3	4
Erfasste Fälle				
Insgesamt	51	100,0	1	2,0
darunter:				
- versuchte Fälle	0	0,0	0	0,0
- aufgeklärte Fälle	39	76,5	0	0,0
- mit Schußwaffe				
- gedroht	0	0,0	0	0,0
- geschossen	0	0,0	0	0,0
Aufgeklärte Fälle				
Insgesamt	39	100,0	0	0,0
darunter begangen:				
- von allein handelnden Tatverdächtigen	39	100,0	1	2,6
- von bereits in Erscheinung getretenen Tatverdächtigen	28	71,8	-1	-3,4
- von Konsumenten harter Drogen	1	2,6	0	0,0
- von Tatverdächtigen unter Alkoholeinfluß	2	5,1	-4	-66,7
- unter Mitführung einer Schußwaffe	0	0,0	0	0,0

B) Erfasste Fälle, Versuche und aufgeklärte Fälle nach Kalenderjahren

Jahr	Erfasste Fälle	Anteil an allen Straftaten %	Veränderung zum Vorjahr (von Sp. 1)		Versuche		Aufgeklärte Fälle		Häufigkeitszahl
			absolut	%	absolut	%	absolut	%	
1	2	3	4	5	6	7	8	9	
1993	*	*	*	*	*	*	*	*	*
1994	*	*	*	*	*	*	*	*	*
1995	44	0,0	44	0,0	0	0,0	38	86,4	1,3
1996	64	0,0	20	45,5	0	0,0	51	79,7	1,8
1997	71	0,0	7	10,9	0	0,0	60	84,5	2,1
1998	61	0,0	-10	-14,1	0	0,0	51	83,6	1,8
1999	49	0,0	-12	-19,7	0	0,0	40	81,6	1,4
2000	43	0,0	-6	-12,2	0	0,0	34	79,1	1,3
2001	50	0,0	7	16,3	0	0,0	39	78,0	1,5
2002	51	0,0	1	2,0	0	0,0	39	76,5	1,5

D) Sonstige Angaben zum Tatverdächtigen

Merkmal		Insgesamt		Veränderung zum Vorjahr	
		absolut	%	absolut	%
		1	2	3	4
Tatverdächtige	männl.	33	97,1	0	0,0
	weibl.	1	2,9	-1	-50,0
	insges.	34	100,0	-1	-2,9
darunter:					
- alleinhandelnde Tatverdächtige	männl.	33	100,0	2	6,5
	weibl.	1	100,0	0	0,0
	insges.	34	100,0	2	6,3
- als Tatverdächtige bereits in Erscheinung getretene Personen	männl.	23	69,7	-1	-4,2
	weibl.	0	0,0	-1	-100,0
	insges.	23	67,6	-2	-8,0
- Konsumenten harter Drogen	männl.	1	3,0	0	0,0
	weibl.	0	0,0	0	0,0
	insges.	1	2,9	0	0,0
- unter Alkohol- einfluß	männl.	2	6,1	-3	-60,0
	weibl.	0	0,0	-1	-100,0
	insges.	2	5,9	-4	-66,7
- Schußwaffe mitgeführt	männl.	0	0,0	0	0,0
	weibl.	0	0,0	0	0,0
	insges.	0	0,0	0	0,0

E) Nichtdeutsche Tatverdächtige nach dem Grund des Aufenthaltes

Grund des Aufenthaltes	Insgesamt		Veränderung zum Vorjahr	
	absolut	%	absolut	%
	1	2	3	4
Insgesamt	5	100,0	5	0,0
davon:				
- Illegal aufhältlich	0	0,0	0	0,0
- Legal aufhältlich	5	100,0	5	0,0
davon:				
- Tourist / Durchreisender	0	0,0	0	0,0
- Student / Schüler	0	0,0	0	0,0
- Arbeitnehmer	1	20,0	1	0,0
- Gewerbetreibender	0	0,0	0	0,0
- Asylbewerber	0	0,0	0	0,0
- Sonstige	4	80,0	4	0,0

Polizeiliche Kriminalstatistik		Sexueller Mißbrauch von Jugendlichen (§ 182 StGB)											Schlüsselzahl				
Berlin 2002													1330				
C) Tatverdächtige nach Altersgruppen, Geschlecht und Staatsangehörigkeit (Tatverdächtigenbelastung)																	
Geschlecht	Insgesamt	Kinder			Jugendliche			Heranwachs.			Erwachsene					Geschlecht	
		unter 8 Jahre	im Alter von ... bis unter ... Jahre			8 bis unter 21 Jahre	im Alter von ... bis unter ... Jahre			60 und mehr Jahre	21 und mehr Jahre						
			8 - 14	14 - 18	18 - 21		21 - 25	25 - 30	30 - 40			40 - 50	50 - 60	12	13		
1	2	3	4	5	6	7	8	9	10	11	12	13					
Alle Staatsangehörigkeiten 100,0 %																	
männlich	33	0	0	0	1	1	2	2	9	10	8	1	32	männlich			
%	97,1	0,0	0,0	0,0	3,0	3,0	6,1	6,1	27,3	30,3	24,2	3,0	97,0	%			
TVBZ	2	x	0	0	2	0	2	2	3	4	4	0	2	TVBZ			
weiblich	1	0	0	0	0	0	0	0	0	1	0	0	1	weiblich			
%	2,9	0,0	0,0	0,0	0,0	0,0	0,0	0,0	0,0	100,0	0,0	0,0	100,0	%			
TVBZ	0	x	0	0	0	0	0	0	0	0	0	0	0	TVBZ			
insgesamt	34	0	0	0	1	1	2	2	9	11	8	1	33	insgesamt			
%	100,0	0,0	0,0	0,0	2,9	2,9	5,9	5,9	26,5	32,4	23,5	2,9	97,1	%			
TVBZ	1	x	0	0	1	0	1	1	2	2	2	0	1	TVBZ			
Deutsche 85,3%																	
männlich	28	0	0	0	1	1	1	2	7	9	7	1	27	männlich			
%	96,6	0,0	0,0	0,0	3,6	3,6	3,6	7,1	25,0	32,1	25,0	3,6	96,4	%			
TVBZ	2	x	0	0	2	1	1	2	3	4	4	0	2	TVBZ			
weiblich	1	0	0	0	0	0	0	0	0	1	0	0	1	weiblich			
%	3,4	0,0	0,0	0,0	0,0	0,0	0,0	0,0	0,0	100,0	0,0	0,0	100,0	%			
TVBZ	0	x	0	0	0	0	0	0	0	0	0	0	0	TVBZ			
insgesamt	29	0	0	0	1	1	1	2	7	10	7	1	28	insgesamt			
%	100,0	0,0	0,0	0,0	3,4	3,4	3,4	6,9	24,1	34,5	24,1	3,4	96,6	%			
TVBZ	1	x	0	0	1	0	1	1	1	2	2	0	1	TVBZ			
Nichtdeutsche 14,7 %																	
männlich	5	0	0	0	0	0	1	0	2	1	1	0	5	männlich			
%	100,0	0,0	0,0	0,0	0,0	0,0	20,0	0,0	40,0	20,0	20,0	0,0	100,0	%			
TVBZ	2	x	0	0	0	0	6	0	3	3	4	0	3	TVBZ			
weiblich	0	0	0	0	0	0	0	0	0	0	0	0	0	weiblich			
%	0,0	0,0	0,0	0,0	0,0	0,0	0,0	0,0	0,0	0,0	0,0	0,0	0,0	%			
TVBZ	0	x	0	0	0	0	0	0	0	0	0	0	0	TVBZ			
insgesamt	5	0	0	0	0	0	1	0	2	1	1	0	5	insgesamt			
%	100,0	0,0	0,0	0,0	0,0	0,0	20,0	0,0	40,0	20,0	20,0	0,0	100,0	%			
TVBZ	1	x	0	0	0	0	3	0	2	1	2	0	1	TVBZ			
darunter: Nichtdeutsche (ohne Illegale, Touristen - Durchreisende) 14,7 %																	
männlich	5	0	0	0	0	0	1	0	2	1	1	0	5	männlich			
%	100,0	0,0	0,0	0,0	0,0	0,0	20,0	0,0	40,0	20,0	20,0	0,0	100,0	%			
TVBZ	2	x	0	0	0	0	6	0	3	3	4	0	3	TVBZ			
weiblich	0	0	0	0	0	0	0	0	0	0	0	0	0	weiblich			
%	0,0	0,0	0,0	0,0	0,0	0,0	0,0	0,0	0,0	0,0	0,0	0,0	0,0	%			
TVBZ	0	x	0	0	0	0	0	0	0	0	0	0	0	TVBZ			
insgesamt	5	0	0	0	0	0	1	0	2	1	1	0	5	insgesamt			
%	100,0	0,0	0,0	0,0	0,0	0,0	20,0	0,0	40,0	20,0	20,0	0,0	100,0	%			
TVBZ	1	x	0	0	0	0	3	0	2	1	2	0	1	TVBZ			

F) Opfer nach Altersgruppen und Geschlecht

Merkmal	Insgesamt	davon bei			
		vollendeter Straftat		versuchter Straftat	
		absolut	%	absolut	%
	1	2	3	4	5
Insgesamt					
männlich	14	14	100,0	0	0,0
weiblich	44	44	100,0	0	0,0
unter 6 Jahre					
männlich	0	0	0,0	0	0,0
weiblich	0	0	0,0	0	0,0
6 bis unter 14 Jahre					
männlich	0	0	0,0	0	0,0
weiblich	0	0	0,0	0	0,0
14 bis unter 18 Jahre					
männlich	14	14	100,0	0	0,0
weiblich	44	44	100,0	0	0,0
18 bis unter 21 Jahre					
männlich	0	0	0,0	0	0,0
weiblich	0	0	0,0	0	0,0
21 bis unter 60 Jahre					
männlich	0	0	0,0	0	0,0
weiblich	0	0	0,0	0	0,0
60 und mehr Jahre					
männlich	0	0	0,0	0	0,0
weiblich	0	0	0,0	0	0,0

Opfer nach Altersgruppen

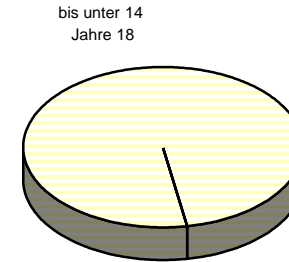

Opfer nach der Beziehung zum Tatverdächtigen

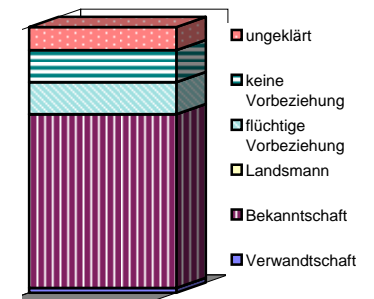

Einzeldaten siehe Tabellen F und G

G) Opfer nach der Beziehung zum Tatverdächtigen

Merkmal	Insgesamt	davon bei			
		vollendeter Straftat		versuchter Straftat	
		absolut	%	absolut	%
	1	2	3	4	5
Verwandtschaft					
männlich	0	0	0,0	0	0,0
weiblich	1	1	100,0	0	0,0
Bekanntschaft					
männlich	8	8	100,0	0	0,0
weiblich	30	30	100,0	0	0,0
Landsmann					
männlich	0	0	0,0	0	0,0
weiblich	0	0	0,0	0	0,0
flüchtige Vorbeziehung					
männlich	2	2	100,0	0	0,0
weiblich	5	5	100,0	0	0,0
keine Vorbeziehung					
männlich	4	4	100,0	0	0,0
weiblich	3	3	100,0	0	0,0
ungeklärt					
männlich	0	0	0,0	0	0,0
weiblich	5	5	100,0	0	0,0

Erfasste und aufgeklärte Straftaten - nach Kalenderjahren -

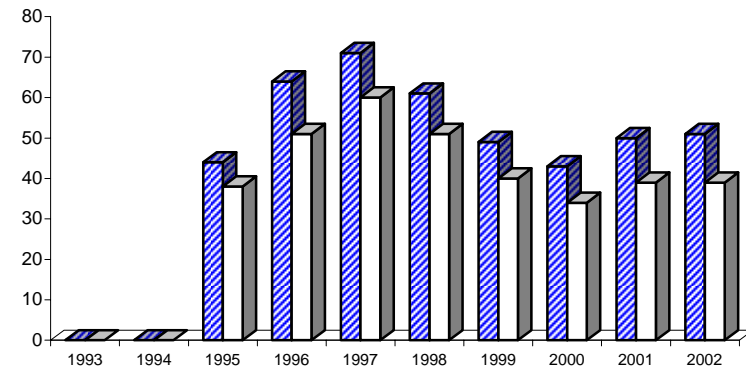

■ Erfasste Fälle □ aufgeklärte Fälle

Einzeldaten siehe Tabelle B

Berlin 2002

1340

A) Straftaten

Merkmal	Insgesamt		Veränderung zum Vorjahr	
	absolut	%	absolut	%
	1	2	3	4
Erfasste Fälle				
Insgesamt	56	100,0	20	55,6
darunter:				
- versuchte Fälle	0	0,0	-2	-100,0
- aufgeklärte Fälle	48	85,7	22	84,6
- mit Schußwaffe				
- gedroht	0	0,0	0	0,0
- geschossen	0	0,0	0	0,0
Aufgeklärte Fälle				
Insgesamt	48	100,0	22	84,6
darunter begangen:				
- von allein handelnden Tatverdächtigen	40	83,3	18	81,8
- von bereits in Erscheinung getretenen Tatverdächtigen	35	72,9	14	66,7
- von Konsumenten harter Drogen	0	0,0	0	0,0
- von Tatverdächtigen unter Alkoholeinfluß	21	43,8	5	31,3
- unter Mitführung einer Schußwaffe	0	0,0	0	0,0

B) Erfasste Fälle, Versuche und aufgeklärte Fälle nach Kalenderjahren

Jahr	Erfasste Fälle	Anteil an allen Straftaten %	Veränderung zum Vorjahr (von Sp. 1)		Versuche		Aufgeklärte Fälle		Häufigkeitszahl
			absolut	%	absolut	%	absolut	%	
1	2	3	4	5	6	7	8	9	
1993	*	*	*	*	*	*	*	*	*
1994	*	*	*	*	*	*	*	*	*
1995	16	0,0	16	0,0	1	6,3	14	87,5	0,5
1996	28	0,0	12	75,0	2	7,1	18	64,3	0,8
1997	49	0,0	21	75,0	1	2,0	31	63,3	1,4
1998	33	0,0	-16	-32,7	2	6,1	25	75,8	1,0
1999	39	0,0	6	18,2	2	5,1	29	74,4	1,1
2000	20	0,0	-19	-48,7	3	15,0	16	80,0	0,6
2001	36	0,0	16	80,0	2	5,6	26	72,2	1,1
2002	56	0,0	20	55,6	0	0,0	48	85,7	1,7

D) Sonstige Angaben zum Tatverdächtigen

Merkmal		Insgesamt		Veränderung zum Vorjahr	
		absolut	%	absolut	%
		1	2	3	4
Tatverdächtige	männl.	50	98,0	21	72,4
	weibl.	1	2,0	0	0,0
	insges.	51	100,0	21	70,0
darunter:					
- alleinhandelnde Tatverdächtige	männl.	39	78,0	18	85,7
	weibl.	0	0,0	-1	-100,0
	insges.	39	76,5	17	77,3
- als Tatverdächtige bereits in Erscheinung getretene Personen	männl.	34	68,0	13	61,9
	weibl.	1	100,0	0	0,0
	insges.	35	68,6	13	59,1
- Konsumenten harter Drogen	männl.	0	0,0	0	0,0
	weibl.	0	0,0	0	0,0
	insges.	0	0,0	0	0,0
- unter Alkohol- einfluß	männl.	24	48,0	5	26,3
	weibl.	1	100,0	0	0,0
	insges.	25	49,0	5	25,0
- Schußwaffe mitgeführt	männl.	0	0,0	0	0,0
	weibl.	0	0,0	0	0,0
	insges.	0	0,0	0	0,0

E) Nichtdeutsche Tatverdächtige nach dem Grund des Aufenthaltes

Grund des Aufenthaltes	Insgesamt		Veränderung zum Vorjahr	
	absolut	%	absolut	%
	1	2	3	4
Insgesamt	12	100,0	8	200,0
davon:				
- Illegal aufhältlich	0	0,0	0	0,0
- Legal aufhältlich	12	100,0	8	200,0
davon:				
- Tourist / Durchreisender	0	0,0	0	0,0
- Student / Schüler	2	16,7	2	0,0
- Arbeitnehmer	2	16,7	2	0,0
- Gewerbetreibender	0	0,0	0	0,0
- Asylbewerber	0	0,0	0	0,0
- Sonstige	8	66,7	4	100,0

C) Tatverdächtige nach Altersgruppen, Geschlecht und Staatsangehörigkeit (Tatverdächtigenbelastung)

Geschlecht	Insgesamt	Kinder			Jugendliche		Heranwachs.	Erwachsene						Geschlecht
		unter 8 Jahre	im Alter von ... bis unter ... Jahre			8 bis unter 21 Jahre	im Alter von ... bis unter ... Jahre			60 und mehr Jahre	21 und mehr Jahre			
			8 - 14	14 - 18	18 - 21		21 - 25	25 - 30	30 - 40			40 - 50	50 - 60	
1	2	3	4	5	6	7	8	9	10	11	12	13		
Alle Staatsangehörigkeiten													100,0 %	
männlich	50	0	0	7	4	11	5	9	12	7	4	2	39	männlich
%	98,0	0,0	0,0	14,0	8,0	22,0	10,0	18,0	24,0	14,0	8,0	4,0	78,0	%
TVBZ	3	x	0	10	7	5	6	8	4	3	2	1	3	TVBZ
weiblich	1	0	0	1	0	1	0	0	0	0	0	0	0	weiblich
%	2,0	0,0	0,0	100,0	0,0	100,0	0,0	0,0	0,0	0,0	0,0	0,0	0,0	%
TVBZ	0	x	0	1	0	0	0	0	0	0	0	0	0	TVBZ
insgesamt	51	0	0	8	4	12	5	9	12	7	4	2	39	insgesamt
%	100,0	0,0	0,0	15,7	7,8	23,5	9,8	17,6	23,5	13,7	7,8	3,9	76,5	%
TVBZ	2	x	0	6	4	3	3	4	2	1	1	0	1	TVBZ
Deutsche													76,5%	
männlich	38	0	0	4	4	8	3	7	10	7	3	0	30	männlich
%	97,4	0,0	0,0	10,5	10,5	21,1	7,9	18,4	26,3	18,4	7,9	0,0	78,9	%
TVBZ	3	x	0	6	8	4	4	8	4	3	2	0	3	TVBZ
weiblich	1	0	0	1	0	1	0	0	0	0	0	0	0	weiblich
%	2,6	0,0	0,0	100,0	0,0	100,0	0,0	0,0	0,0	0,0	0,0	0,0	0,0	%
TVBZ	0	x	0	2	0	1	0	0	0	0	0	0	0	TVBZ
insgesamt	39	0	0	5	4	9	3	7	10	7	3	0	30	insgesamt
%	100,0	0,0	0,0	12,8	10,3	23,1	7,7	17,9	25,6	17,9	7,7	0,0	76,9	%
TVBZ	1	x	0	4	4	2	2	4	2	2	1	0	1	TVBZ
Nichtdeutsche													23,5 %	
männlich	12	0	0	3	0	3	2	2	2	0	1	2	9	männlich
%	100,0	0,0	0,0	25,0	0,0	25,0	16,7	16,7	16,7	0,0	8,3	16,7	75,0	%
TVBZ	6	x	0	31	0	9	13	7	3	0	4	10	5	TVBZ
weiblich	0	0	0	0	0	0	0	0	0	0	0	0	0	weiblich
%	0,0	0,0	0,0	0,0	0,0	0,0	0,0	0,0	0,0	0,0	0,0	0,0	0,0	%
TVBZ	0	x	0	0	0	0	0	0	0	0	0	0	0	TVBZ
insgesamt	12	0	0	3	0	3	2	2	2	0	1	2	9	insgesamt
%	100,0	0,0	0,0	25,0	0,0	25,0	16,7	16,7	16,7	0,0	8,3	16,7	75,0	%
TVBZ	3	x	0	16	0	5	6	4	2	0	2	5	3	TVBZ
darunter: Nichtdeutsche (ohne Illegale, Touristen - Durchreisende)													23,5 %	
männlich	12	0	0	3	0	3	2	2	2	0	1	2	9	männlich
%	100,0	0,0	0,0	25,0	0,0	25,0	16,7	16,7	16,7	0,0	8,3	16,7	75,0	%
TVBZ	6	x	0	31	0	9	13	7	3	0	4	10	5	TVBZ
weiblich	0	0	0	0	0	0	0	0	0	0	0	0	0	weiblich
%	0,0	0,0	0,0	0,0	0,0	0,0	0,0	0,0	0,0	0,0	0,0	0,0	0,0	%
TVBZ	0	x	0	0	0	0	0	0	0	0	0	0	0	TVBZ
insgesamt	12	0	0	3	0	3	2	2	2	0	1	2	9	insgesamt
%	100,0	0,0	0,0	25,0	0,0	25,0	16,7	16,7	16,7	0,0	8,3	16,7	75,0	%
TVBZ	3	x	0	16	0	5	6	4	2	0	2	5	3	TVBZ

F) Opfer nach Altersgruppen und Geschlecht

Merkmal	Insgesamt	davon bei			
		vollendeter Straftat		versuchter Straftat	
		absolut	%	absolut	%
	1	2	3	4	5
Insgesamt					
männlich	7	7	100,0	0	0,0
weiblich	50	50	100,0	0	0,0
unter 6 Jahre					
männlich	0	0	0,0	0	0,0
weiblich	0	0	0,0	0	0,0
6 bis unter 14 Jahre					
männlich	0	0	0,0	0	0,0
weiblich	0	0	0,0	0	0,0
14 bis unter 18 Jahre					
männlich	2	2	100,0	0	0,0
weiblich	15	15	100,0	0	0,0
18 bis unter 21 Jahre					
männlich	1	1	100,0	0	0,0
weiblich	9	9	100,0	0	0,0
21 bis unter 60 Jahre					
männlich	3	3	100,0	0	0,0
weiblich	24	24	100,0	0	0,0
60 und mehr Jahre					
männlich	1	1	100,0	0	0,0
weiblich	2	2	100,0	0	0,0

Opfer nach Altersgruppen

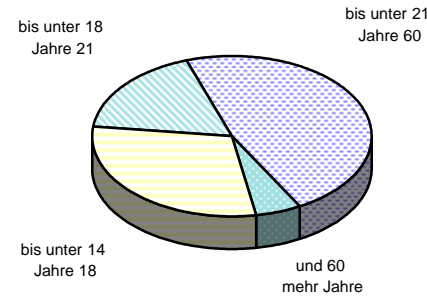

Opfer nach der Beziehung zum Tatverdächtigen

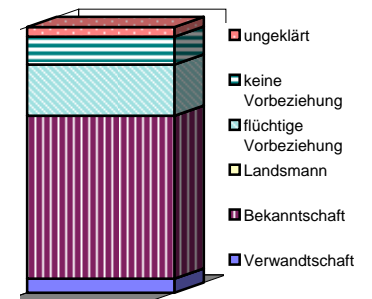

Einzeldaten siehe Tabellen F und G

G) Opfer nach der Beziehung zum Tatverdächtigen

Merkmal	Insgesamt	davon bei			
		vollendeter Straftat		versuchter Straftat	
		absolut	%	absolut	%
	1	2	3	4	5
Verwandtschaft					
männlich	0	0	0,0	0	0,0
weiblich	3	3	100,0	0	0,0
Bekanntschaft					
männlich	5	5	100,0	0	0,0
weiblich	30	30	100,0	0	0,0
Landsmann					
männlich	0	0	0,0	0	0,0
weiblich	0	0	0,0	0	0,0
flüchtige Vorbeziehung					
männlich	0	0	0,0	0	0,0
weiblich	11	11	100,0	0	0,0
keine Vorbeziehung					
männlich	2	2	100,0	0	0,0
weiblich	4	4	100,0	0	0,0
ungeklärt					
männlich	0	0	0,0	0	0,0
weiblich	2	2	100,0	0	0,0

Erfasste und aufgeklärte Straftaten - nach Kalenderjahren -

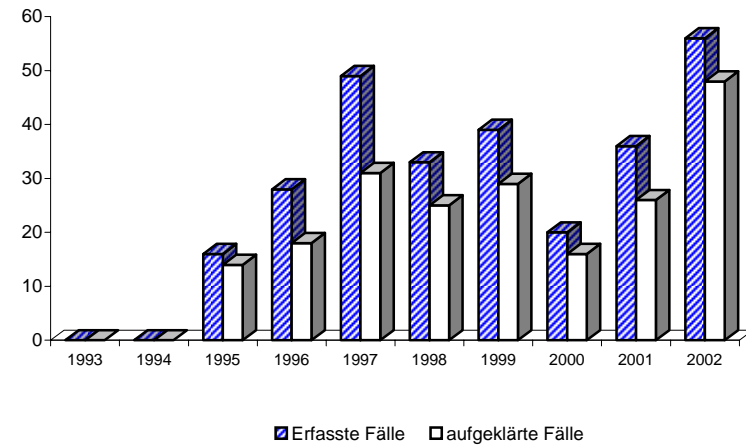

Einzeldaten siehe Tabelle B

**Ausnutzen sexueller Neigung
(§§ 180, 180a, 180b, 181, 181a, 184, 184a, 184b StGB)**

Berlin 2002

1400

A) Straftaten

Merkmal	Insgesamt		Veränderung zum Vorjahr	
	absolut	%	absolut	%
	1	2	3	4
Erfasste Fälle				
Insgesamt	650	100,0	96	17,3
darunter:				
- versuchte Fälle	12	1,8	5	71,4
- aufgeklärte Fälle	489	75,2	107	28,0
- mit Schußwaffe				
- gedroht	0	0,0	0	0,0
- geschossen	0	0,0	0	0,0
Aufgeklärte Fälle				
Insgesamt	489	100,0	107	28,0
darunter begangen:				
- von allein handelnden Tatverdächtigen	427	87,3	92	27,5
- von bereits in Erscheinung getretenen Tatverdächtigen	274	56,0	61	28,6
- von Konsumenten harter Drogen	11	2,2	10	1.000,0
- von Tatverdächtigen unter Alkoholeinfluß	7	1,4	-2	-22,2
- unter Mitführung einer Schußwaffe	1	0,2	-2	-66,7

B) Erfasste Fälle, Versuche und aufgeklärte Fälle nach Kalenderjahren

Jahr	Erfasste Fälle	Anteil an allen Straftaten %	Veränderung zum Vorjahr (von Sp. 1)		Versuche		Aufgeklärte Fälle		Häufigkeitszahl
			absolut	%	absolut	%	absolut	%	
			3	4	5	6	7	8	
1993	244	0,0	47	23,9	11	4,5	204	83,6	7,0
1994	420	0,1	176	72,1	10	2,4	338	80,5	12,1
1995	397	0,1	-23	-5,5	12	3,0	318	80,1	11,4
1996	373	0,1	-24	-6,0	17	4,6	304	81,5	10,7
1997	475	0,1	102	27,3	11	2,3	387	81,5	13,7
1998	514	0,1	39	8,2	13	2,5	415	80,7	15,0
1999	514	0,1	0	0,0	8	1,6	418	81,3	15,1
2000	435	0,1	-79	-15,4	9	2,1	327	75,2	12,8
2001	554	0,1	119	27,4	7	1,3	382	69,0	16,4
2002	650	0,1	96	17,3	12	1,8	489	75,2	19,2

C) Tatverdächtige nach Altersgruppen und Geschlecht

Geschlecht	Insgesamt	Kinder		Jugendl.	Heranw.	Erwachsene 21 und mehr Jahre
		im Alter				
		unter 8 Jahre	von ... bis	unter ... Jahre	18 - 21	
1	2	3	4	5	6	
Alle Staatsangehörigkeiten						
männlich	464	0	3	16	10	435
%	91,3	0,0	0,6	3,4	2,2	93,8
TVBZ	31	x	3	22	18	34
weiblich	44	0	0	1	5	38
%	8,7	0,0	0,0	2,3	11,4	86,4
TVBZ	3	x	0	1	9	3
insgesamt	508	0	3	17	15	473
%	100,0	0,0	0,6	3,3	3,0	93,1
TVBZ	16	x	2	12	13	18
darunter:						
Nicht-deutsche	81	0	0	4	3	74

F) Opfer nach Altersgruppen und Geschlecht

Merkmal	Insgesamt	davon bei			
		vollendeter Straftat		versuchter Straftat	
		absolut	%	absolut	%
1	2	3	4	5	
Insgesamt					
männlich	50	46	92,0	4	8,0
weiblich	185	177	95,7	8	4,3
unter 6 Jahre					
männlich	1	1	100,0	0	0,0
weiblich	3	2	66,7	1	33,3
6 bis unter 14 Jahre					
männlich	18	16	88,9	2	11,1
weiblich	6	3	50,0	3	50,0
14 bis unter 18 Jahre					
männlich	29	27	93,1	2	6,9
weiblich	40	40	100,0	0	0,0
18 bis unter 21 Jahre					
männlich	0	0	0,0	0	0,0
weiblich	47	46	97,9	1	2,1
21 bis unter 60 Jahre					
männlich	2	2	100,0	0	0,0
weiblich	89	86	96,6	3	3,4
60 und mehr Jahre					
männlich	0	0	0,0	0	0,0
weiblich	0	0	0,0	0	0,0

A) Straftaten

Merkmal	Insgesamt		Veränderung zum Vorjahr	
	absolut	%	absolut	%
	1	2	3	4
Erfasste Fälle				
Insgesamt	53	100,0	7	15,2
darunter:				
- versuchte Fälle	6	11,3	3	100,0
- aufgeklärte Fälle	44	83,0	6	15,8
- mit Schußwaffe				
- gedroht	0	0,0	0	0,0
- geschossen	0	0,0	0	0,0
Aufgeklärte Fälle				
Insgesamt	44	100,0	6	15,8
darunter begangen:				
- von allein handelnden Tatverdächtigen	32	72,7	3	10,3
- von bereits in Erscheinung getretenen Tatverdächtigen	35	79,5	3	9,4
- von Konsumenten harter Drogen	2	4,5	2	0,0
- von Tatverdächtigen unter Alkoholeinfluß	0	0,0	-1	-100,0
- unter Mitführung einer Schußwaffe	0	0,0	-1	-100,0

B) Erfasste Fälle, Versuche und aufgeklärte Fälle nach Kalenderjahren

Jahr	Erfasste Fälle	Anteil an allen Straftaten %	Veränderung zum Vorjahr (von Sp. 1)		Versuche		Aufgeklärte Fälle		Häufigkeitszahl
			absolut	%	absolut	%	absolut	%	
			3	4	5	6	7	8	
1993	54	0,0	-29	-34,9	3	5,6	43	79,6	1,6
1994	81	0,0	27	50,0	2	2,5	79	97,5	2,3
1995	81	0,0	0	0,0	1	1,2	73	90,1	2,3
1996	87	0,0	6	7,4	8	9,2	74	85,1	2,5
1997	81	0,0	-6	-6,9	0	0,0	75	92,6	2,3
1998	58	0,0	-23	-28,4	3	5,2	45	77,6	1,7
1999	76	0,0	18	31,0	4	5,3	66	86,8	2,2
2000	50	0,0	-26	-34,2	2	4,0	44	88,0	1,5
2001	46	0,0	-4	-8,0	3	6,5	38	82,6	1,4
2002	53	0,0	7	15,2	6	11,3	44	83,0	1,6

C) Tatverdächtige nach Altersgruppen und Geschlecht

Geschlecht	Insgesamt	Kinder		Jugendl.	Heranw.	Erwachsene
		im Alter				21 und mehr Jahre
		unter 8 Jahre	von ... 8 - 14	bis unter ... 14 - 18	18 - 21	
1	2	3	4	5	6	
Alle Staatsangehörigkeiten						
männlich	44	0	0	1	1	42
%	78,6	0,0	0,0	2,3	2,3	95,5
TVBZ	3	x	0	1	2	3
weiblich	12	0	0	1	3	8
%	21,4	0,0	0,0	8,3	25,0	66,7
TVBZ	1	x	0	1	5	1
insgesamt	56	0	0	2	4	50
%	100,0	0,0	0,0	3,6	7,1	89,3
TVBZ	2	x	0	1	4	2
darunter:						
Nicht-deutsche	15	0	0	0	1	14

F) Opfer nach Altersgruppen und Geschlecht

Merkmal	Insgesamt	davon bei			
		vollendeter Straftat		versuchter Straftat	
		absolut	%	absolut	%
1	2	3	4	5	
Insgesamt					
männlich	13	9	69,2	4	30,8
weiblich	43	41	95,3	2	4,7
unter 6 Jahre					
männlich	0	0	0,0	0	0,0
weiblich	1	1	100,0	0	0,0
6 bis unter 14 Jahre					
männlich	4	2	50,0	2	50,0
weiblich	2	0	0,0	2	100,0
14 bis unter 18 Jahre					
männlich	9	7	77,8	2	22,2
weiblich	23	23	100,0	0	0,0
18 bis unter 21 Jahre					
männlich	0	0	0,0	0	0,0
weiblich	6	6	100,0	0	0,0
21 bis unter 60 Jahre					
männlich	0	0	0,0	0	0,0
weiblich	11	11	100,0	0	0,0
60 und mehr Jahre					
männlich	0	0	0,0	0	0,0
weiblich	0	0	0,0	0	0,0

A) Straftaten

Merkmal	Insgesamt		Veränderung zum Vorjahr	
	absolut	%	absolut	%
	1	2	3	4
Erfasste Fälle				
Insgesamt	30	100,0	9	42,9
darunter:				
- versuchte Fälle	6	20,0	3	100,0
- aufgeklärte Fälle	26	86,7	8	44,4
- mit Schußwaffe				
- gedroht	0	0,0	0	0,0
- geschossen	0	0,0	0	0,0
Aufgeklärte Fälle				
Insgesamt	26	100,0	8	44,4
darunter begangen:				
- von allein handelnden Tatverdächtigen	19	73,1	6	46,2
- von bereits in Erscheinung getretenen Tatverdächtigen	22	84,6	5	29,4
- von Konsumenten harter Drogen	1	3,8	1	0,0
- von Tatverdächtigen unter Alkoholeinfluß	0	0,0	0	0,0
- unter Mitführung einer Schußwaffe	0	0,0	-1	-100,0

B) Erfasste Fälle, Versuche und aufgeklärte Fälle nach Kalenderjahren

Jahr	Erfasste Fälle	Anteil an allen Straftaten %	Veränderung zum Vorjahr (von Sp. 1)		Versuche		Aufgeklärte Fälle		Häufigkeitszahl
			absolut	%	absolut	%	absolut	%	
			3	4	5	6	7	8	
1993	*	*	*	*	*	*	*	*	*
1994	*	*	*	*	*	*	*	*	*
1995	*	*	*	*	*	*	*	*	*
1996	*	*	*	*	*	*	*	*	*
1997	9	0,0	9	0,0	0	0,0	9	100,0	0,3
1998	13	0,0	4	44,4	3	23,1	12	92,3	0,4
1999	19	0,0	6	46,2	4	21,1	16	84,2	0,6
2000	11	0,0	-8	-42,1	2	18,2	9	81,8	0,3
2001	21	0,0	10	90,9	3	14,3	18	85,7	0,6
2002	30	0,0	9	42,9	6	20,0	26	86,7	0,9

C) Tatverdächtige nach Altersgruppen und Geschlecht

Geschlecht	Insgesamt	Kinder				Heranw.	Erwachsene
		unter 8 Jahre	im Alter		18 - 21		
			von ... 8 - 14	bis unter ... 14 - 18			
		1	2	3	4	5	6
Alle Staatsangehörigkeiten							
männlich	24	0	0	1	1	22	
%	77,4	0,0	0,0	4,2	4,2	91,7	
TVBZ	2	x	0	1	2	2	
weiblich	7	0	0	1	2	4	
%	22,6	0,0	0,0	14,3	28,6	57,1	
TVBZ	0	x	0	1	4	0	
insgesamt	31	0	0	2	3	26	
%	100,0	0,0	0,0	6,5	9,7	83,9	
TVBZ	1	x	0	1	3	1	
darunter:							
Nicht-deutsche	9	0	0	0	1	8	

F) Opfer nach Altersgruppen und Geschlecht

Merkmal	Insgesamt	davon bei				
		vollendeter Straftat		versuchter Straftat		%
		absolut	%	absolut	%	
		1	2	3	4	5
Insgesamt						
männlich	13	9	69,2	4	30,8	
weiblich	17	15	88,2	2	11,8	
unter 6 Jahre						
männlich	0	0	0,0	0	0,0	
weiblich	0	0	0,0	0	0,0	
6 bis unter 14 Jahre						
männlich	4	2	50,0	2	50,0	
weiblich	2	0	0,0	2	100,0	
14 bis unter 18 Jahre						
männlich	9	7	77,8	2	22,2	
weiblich	15	15	100,0	0	0,0	
18 bis unter 21 Jahre						
männlich	0	0	0,0	0	0,0	
weiblich	0	0	0,0	0	0,0	
21 bis unter 60 Jahre						
männlich	0	0	0,0	0	0,0	
weiblich	0	0	0,0	0	0,0	
60 und mehr Jahre						
männlich	0	0	0,0	0	0,0	
weiblich	0	0	0,0	0	0,0	

A) Straftaten

Merkmal	Insgesamt		Veränderung zum Vorjahr	
	absolut	%	absolut	%
	1	2	3	4
Erfasste Fälle				
Insgesamt	23	100,0	-2	-8,0
darunter:				
- versuchte Fälle	0	0,0	0	0,0
- aufgeklärte Fälle	18	78,3	-2	-10,0
- mit Schußwaffe				
- gedroht	0	0,0	0	0,0
- geschossen	0	0,0	0	0,0
Aufgeklärte Fälle				
Insgesamt	18	100,0	-2	-10,0
darunter begangen:				
- von allein handelnden Tatverdächtigen	13	72,2	-3	-18,8
- von bereits in Erscheinung getretenen Tatverdächtigen	13	72,2	-2	-13,3
- von Konsumenten harter Drogen	1	5,6	1	0,0
- von Tatverdächtigen unter Alkoholeinfluß	0	0,0	-1	-100,0
- unter Mitführung einer Schußwaffe	0	0,0	0	0,0

B) Erfasste Fälle, Versuche und aufgeklärte Fälle nach Kalenderjahren

Jahr	Erfasste Fälle	Anteil an allen Straftaten %	Veränderung zum Vorjahr (von Sp. 1)		Versuche		Aufgeklärte Fälle		Häufigkeitszahl
			absolut	%	absolut	%	absolut	%	
			3	4	5	6	7	8	
1993	*	*	*	*	*	*	*	*	*
1994	*	*	*	*	*	*	*	*	*
1995	*	*	*	*	*	*	*	*	*
1996	*	*	*	*	*	*	*	*	*
1997	72	0,0	72	0,0	0	0,0	66	91,7	2,1
1998	45	0,0	-27	-37,5	0	0,0	33	73,3	1,3
1999	57	0,0	12	26,7	0	0,0	50	87,7	1,7
2000	39	0,0	-18	-31,6	0	0,0	35	89,7	1,2
2001	25	0,0	-14	-35,9	0	0,0	20	80,0	0,7
2002	23	0,0	-2	-8,0	0	0,0	18	78,3	0,7

C) Tatverdächtige nach Altersgruppen und Geschlecht

Geschlecht	Insgesamt	Kinder		Jugendl.	Heranw.	Erwachsene 21 und mehr Jahre
		im Alter				
		unter 8 Jahre	von ... 8 - 14	bis unter ... 14 - 18	18 - 21 Jahre	
1	2	3	4	5	6	
Alle Staatsangehörigkeiten						
männlich	20	0	0	0	0	20
%	76,9	0,0	0,0	0,0	0,0	100,0
TVBZ	1	x	0	0	0	2
weiblich	6	0	0	0	2	4
%	23,1	0,0	0,0	0,0	33,3	66,7
TVBZ	0	x	0	0	4	0
insgesamt	26	0	0	0	2	24
%	100,0	0,0	0,0	0,0	7,7	92,3
TVBZ	1	x	0	0	2	1
darunter:						
Nicht-deutsche	7	0	0	0	1	6

F) Opfer nach Altersgruppen und Geschlecht

Merkmal	Insgesamt	davon bei			
		vollendeter Straftat		versuchter Straftat	
		absolut	%	absolut	%
1	2	3	4	5	
Insgesamt					
männlich	0	0	0,0	0	0,0
weiblich	26	26	100,0	0	0,0
unter 6 Jahre					
männlich	0	0	0,0	0	0,0
weiblich	1	1	100,0	0	0,0
6 bis unter 14 Jahre					
männlich	0	0	0,0	0	0,0
weiblich	0	0	0,0	0	0,0
14 bis unter 18 Jahre					
männlich	0	0	0,0	0	0,0
weiblich	8	8	100,0	0	0,0
18 bis unter 21 Jahre					
männlich	0	0	0,0	0	0,0
weiblich	6	6	100,0	0	0,0
21 bis unter 60 Jahre					
männlich	0	0	0,0	0	0,0
weiblich	11	11	100,0	0	0,0
60 und mehr Jahre					
männlich	0	0	0,0	0	0,0
weiblich	0	0	0,0	0	0,0

A) Straftaten

Merkmal	Insgesamt		Veränderung zum Vorjahr	
	absolut	%	absolut	%
	1	2	3	4
Erfasste Fälle				
Insgesamt	44	100,0	11	33,3
darunter:				
- versuchte Fälle	0	0,0	0	0,0
- aufgeklärte Fälle	36	81,8	6	20,0
- mit Schußwaffe				
- gedroht	0	0,0	0	0,0
- geschossen	0	0,0	0	0,0
Aufgeklärte Fälle				
Insgesamt	36	100,0	6	20,0
darunter begangen:				
- von allein handelnden Tatverdächtigen	25	69,4	4	19,0
- von bereits in Erscheinung getretenen Tatverdächtigen	31	86,1	4	14,8
- von Konsumenten harter Drogen	5	13,9	5	0,0
- von Tatverdächtigen unter Alkoholeinfluß	0	0,0	-1	-100,0
- unter Mitführung einer Schußwaffe	0	0,0	-1	-100,0

B) Erfasste Fälle, Versuche und aufgeklärte Fälle nach Kalenderjahren

Jahr	Erfasste Fälle	Anteil an allen Straftaten %	Veränderung zum Vorjahr (von Sp. 1)		Versuche		Aufgeklärte Fälle		Häufigkeitszahl
			absolut	%	absolut	%	absolut	%	
			3	4	5	6	7	8	
1993	27	0,0	-3	-10,0	0	0,0	21	77,8	0,8
1994	37	0,0	10	37,0	0	0,0	32	86,5	1,1
1995	29	0,0	-8	-21,6	0	0,0	25	86,2	0,8
1996	36	0,0	7	24,1	0	0,0	35	97,2	1,0
1997	34	0,0	-2	-5,6	0	0,0	30	88,2	1,0
1998	36	0,0	2	5,9	0	0,0	36	100,0	1,1
1999	38	0,0	2	5,6	0	0,0	36	94,7	1,1
2000	33	0,0	-5	-13,2	0	0,0	29	87,9	1,0
2001	33	0,0	0	0,0	0	0,0	30	90,9	1,0
2002	44	0,0	11	33,3	0	0,0	36	81,8	1,3

C) Tatverdächtige nach Altersgruppen und Geschlecht

Geschlecht	Insgesamt	Kinder		Jugendl.	Heranw.	Erwachsene
		unter 8 Jahre	im Alter			21 und mehr Jahre
			von ... bis unter ... Jahre	14 - 18	18 - 21	
1	2	3	4	5	6	
Alle Staatsangehörigkeiten						
männlich	41	0	0	0	0	41
%	83,7	0,0	0,0	0,0	0,0	100,0
TVBZ	3	x	0	0	0	3
weiblich	8	0	0	0	2	6
%	16,3	0,0	0,0	0,0	25,0	75,0
TVBZ	0	x	0	0	4	0
insgesamt	49	0	0	0	2	47
%	100,0	0,0	0,0	0,0	4,1	95,9
TVBZ	2	x	0	0	2	2
darunter:						
Nicht-deutsche	19	0	0	0	2	17

Erfasste und aufgeklärte Straftaten - nach Kalenderjahren -

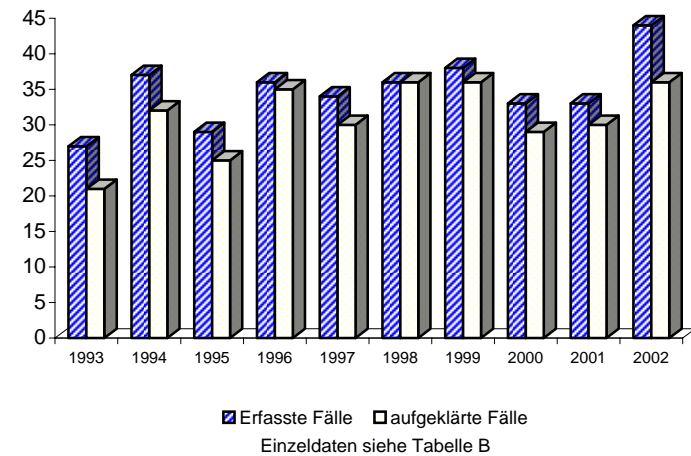

Berlin 2002

1430

A) Straftaten

Merkmal	Insgesamt		Veränderung zum Vorjahr	
	absolut	%	absolut	%
	1	2	3	4
Erfasste Fälle				
Insgesamt	477	100,0	44	10,2
darunter:				
- versuchte Fälle	0	0,0	0	0,0
- aufgeklärte Fälle	360	75,5	76	26,8
- mit Schußwaffe				
- gedroht	0	0,0	0	0,0
- geschossen	0	0,0	0	0,0
Aufgeklärte Fälle				
Insgesamt	360	100,0	76	26,8
darunter begangen:				
- von allein handelnden Tatverdächtigen	345	95,8	74	27,3
- von bereits in Erscheinung getretenen Tatverdächtigen	166	46,1	36	27,7
- von Konsumenten harter Drogen	0	0,0	-1	-100,0
- von Tatverdächtigen unter Alkoholeinfluß	6	1,7	-1	-14,3
- unter Mitführung einer Schußwaffe	0	0,0	-1	-100,0

B) Erfasste Fälle, Versuche und aufgeklärte Fälle nach Kalenderjahren

Jahr	Erfasste Fälle	Anteil an allen Straftaten %	Veränderung zum Vorjahr (von Sp. 1)		Versuche		Aufgeklärte Fälle		Häufigkeitszahl
			absolut	%	absolut	%	absolut	%	
			3	4	5	6	7	8	
1993	70	0,0	13	22,8	0	0,0	55	78,6	2,0
1994	208	0,0	138	197,1	0	0,0	145	69,7	6,0
1995	140	0,0	-68	-32,7	0	0,0	88	62,9	4,0
1996	153	0,0	13	9,3	0	0,0	113	73,9	4,4
1997	242	0,0	89	58,2	0	0,0	188	77,7	7,0
1998	337	0,1	95	39,3	0	0,0	265	78,6	9,8
1999	334	0,1	-3	-0,9	0	0,0	263	78,7	9,8
2000	307	0,1	-27	-8,1	0	0,0	223	72,6	9,1
2001	433	0,1	126	41,0	0	0,0	284	65,6	12,8
2002	477	0,1	44	10,2	0	0,0	360	75,5	14,1

C) Tatverdächtige nach Altersgruppen und Geschlecht

Geschlecht	Insgesamt	Kinder		Jugendl.	Heranw.	Erwachsene
		unter 8 Jahre	im Alter			21 und mehr Jahre
			von ... bis	unter ... Jahre		
	1	2	3	4	5	6
Alle Staatsangehörigkeiten						
männlich	350	0	3	13	9	325
%	95,4	0,0	0,9	3,7	2,6	92,9
TVBZ	23	x	3	18	16	25
weiblich	17	0	0	0	0	17
%	4,6	0,0	0,0	0,0	0,0	100,0
TVBZ	1	x	0	0	0	1
insgesamt	367	0	3	13	9	342
%	100,0	0,0	0,8	3,5	2,5	93,2
TVBZ	12	x	2	9	8	13
darunter:						
Nicht-deutsche	24	0	0	2	0	22

Erfasste und aufgeklärte Straftaten - nach Kalenderjahren -

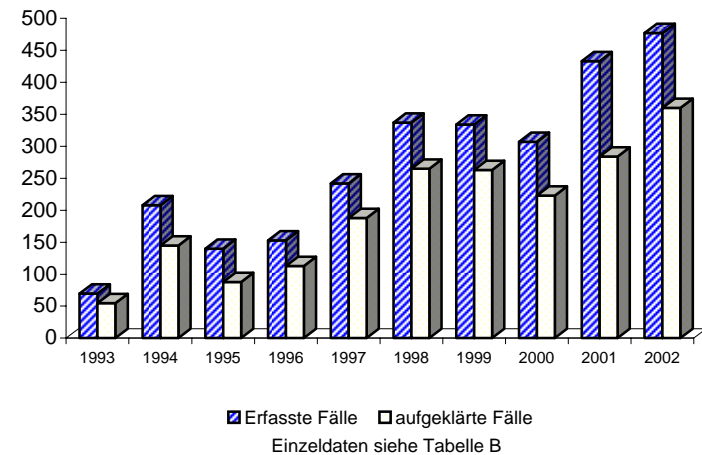

A) Straftaten

Merkmal	Insgesamt		Veränderung zum Vorjahr	
	absolut	%	absolut	%
	1	2	3	4
Erfasste Fälle				
Insgesamt	20	100,0	9	81,8
darunter:				
- versuchte Fälle	0	0,0	0	0,0
- aufgeklärte Fälle	18	90,0	9	100,0
- mit Schußwaffe				
- gedroht	0	0,0	0	0,0
- geschossen	0	0,0	0	0,0
Aufgeklärte Fälle				
Insgesamt	18	100,0	9	100,0
darunter begangen:				
- von allein handelnden Tatverdächtigen	17	94,4	8	88,9
- von bereits in Erscheinung getretenen Tatverdächtigen	14	77,8	7	100,0
- von Konsumenten harter Drogen	0	0,0	0	0,0
- von Tatverdächtigen unter Alkoholeinfluß	2	11,1	2	0,0
- unter Mitführung einer Schußwaffe	0	0,0	0	0,0

B) Erfasste Fälle, Versuche und aufgeklärte Fälle nach Kalenderjahren

Jahr	Erfasste Fälle	Anteil an allen Straftaten %	Veränderung zum Vorjahr (von Sp. 1)		Versuche		Aufgeklärte Fälle		Häufigkeitszahl
			absolut	%	absolut	%	absolut	%	
			3	4	5	6	7	8	
1993	2	0,0	-1	-33,3	0	0,0	2	100,0	0,1
1994	2	0,0	0	0,0	0	0,0	2	100,0	0,1
1995	0	0,0	-2	-100,0	0	0,0	0	0,0	0,0
1996	2	0,0	2	0,0	0	0,0	2	100,0	0,1
1997	1	0,0	-1	-50,0	0	0,0	1	100,0	0,0
1998	2	0,0	1	100,0	0	0,0	2	100,0	0,1
1999	10	0,0	8	400,0	0	0,0	8	80,0	0,3
2000	15	0,0	5	50,0	0	0,0	12	80,0	0,4
2001	11	0,0	-4	-26,7	0	0,0	9	81,8	0,3
2002	20	0,0	9	81,8	0	0,0	18	90,0	0,6

C) Tatverdächtige nach Altersgruppen und Geschlecht

Geschlecht	Insgesamt	Kinder		Jugendl.	Heranw.	Erwachsene
		unter 8 Jahre	im Alter von ... bis unter ... Jahre			21 und mehr Jahre
			8 - 14	14 - 18	18 - 21	
	1	2	3	4	5	6
Alle Staatsangehörigkeiten						
männlich	20	0	1	2	0	17
%	100,0	0,0	5,0	10,0	0,0	85,0
TVBZ	1	x	1	3	0	1
weiblich	0	0	0	0	0	0
%	0,0	0,0	0,0	0,0	0,0	0,0
TVBZ	0	x	0	0	0	0
insgesamt	20	0	1	2	0	17
%	100,0	0,0	5,0	10,0	0,0	85,0
TVBZ	1	x	1	1	0	1
darunter:						
Nicht-deutsche	2	0	0	0	0	2

Erfasste und aufgeklärte Straftaten - nach Kalenderjahren -

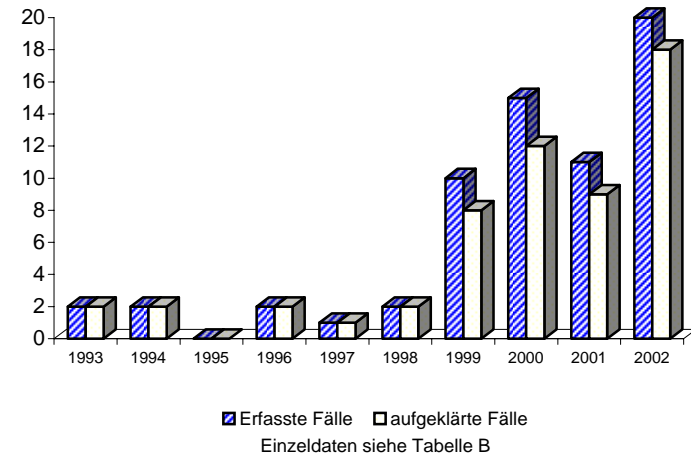

A) Straftaten

Merkmal	Insgesamt		Veränderung zum Vorjahr	
	absolut	%	absolut	%
	1	2	3	4
Erfasste Fälle				
Insgesamt	0	0,0	-1	-100,0
darunter:				
- versuchte Fälle	0	0,0	0	0,0
- aufgeklärte Fälle	0	0,0	-1	-100,0
- mit Schußwaffe				
- gedroht	0	0,0	0	0,0
- geschossen	0	0,0	0	0,0
Aufgeklärte Fälle				
Insgesamt	0	0,0	-1	-100,0
darunter begangen:				
- von allein handelnden Tatverdächtigen	0	0,0	-1	-100,0
- von bereits in Erscheinung getretenen Tatverdächtigen	0	0,0	-1	-100,0
- von Konsumenten harter Drogen	0	0,0	0	0,0
- von Tatverdächtigen unter Alkoholeinfluß	0	0,0	0	0,0
- unter Mitführung einer Schußwaffe	0	0,0	0	0,0

B) Erfasste Fälle, Versuche und aufgeklärte Fälle nach Kalenderjahren

Jahr	Erfasste Fälle	Anteil an allen Straftaten %	Veränderung zum Vorjahr (von Sp. 1)		Versuche		Aufgeklärte Fälle		Häufigkeitszahl
			absolut	%	absolut	%	absolut	%	
			3	4	5	6	7	8	
1993	*	*	*	*	*	*	*	*	*
1994	*	*	*	*	*	*	*	*	*
1995	1	0,0	1	0,0	0	0,0	1	100,0	0,0
1996	2	0,0	1	100,0	0	0,0	1	50,0	0,1
1997	1	0,0	-1	-50,0	0	0,0	1	100,0	0,0
1998	7	0,0	6	600,0	0	0,0	6	85,7	0,2
1999	0	0,0	-7	-100,0	0	0,0	0	0,0	0,0
2000	0	0,0	0	0,0	0	0,0	0	0,0	0,0
2001	1	0,0	1	0,0	0	0,0	1	100,0	0,0
2002	0	0,0	-1	-100,0	0	0,0	0	0,0	0,0

C) Tatverdächtige nach Altersgruppen und Geschlecht

Geschlecht	Insgesamt	Kinder		Jugendl.	Heranw.	Erwachsene
		unter 8 Jahre	im Alter			21 und mehr Jahre
			von ... bis	unter ... Jahre	18 - 21	
	1	2	3	4	5	6
Alle Staatsangehörigkeiten						
männlich	0	0	0	0	0	0
%	0,0	0,0	0,0	0,0	0,0	0,0
TVBZ	0	x	0	0	0	0
weiblich	0	0	0	0	0	0
%	0,0	0,0	0,0	0,0	0,0	0,0
TVBZ	0	x	0	0	0	0
insgesamt		0	0	0	0	0
%	0,0	0,0	0,0	0,0	0,0	0,0
TVBZ	0	x	0	0	0	0
darunter:						
Nicht-deutsche	0	0	0	0	0	0

Erfasste und aufgeklärte Straftaten - nach Kalenderjahren -

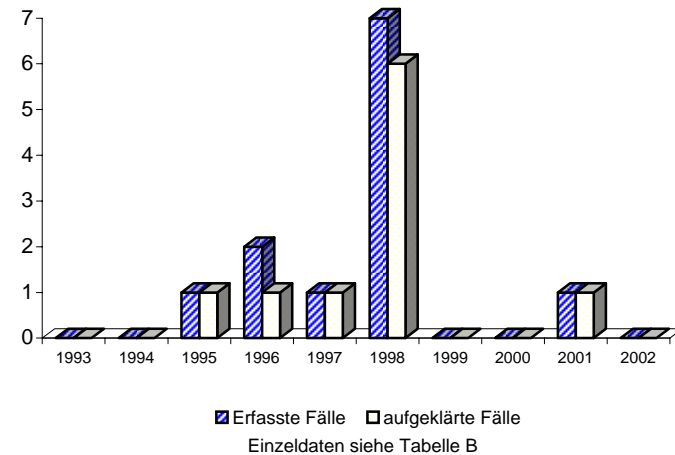

A) Straftaten

Merkmal	Insgesamt		Veränderung zum Vorjahr	
	absolut	%	absolut	%
	1	2	3	4
Erfasste Fälle				
Insgesamt	34	100,0	-50	-59,5
darunter:				
- versuchte Fälle	0	0,0	0	0,0
- aufgeklärte Fälle	26	76,5	-41	-61,2
- mit Schußwaffe				
- gedroht	0	0,0	0	0,0
- geschossen	0	0,0	0	0,0
Aufgeklärte Fälle				
Insgesamt	26	100,0	-41	-61,2
darunter begangen:				
- von allein handelnden Tatverdächtigen	25	96,2	-38	-60,3
- von bereits in Erscheinung getretenen Tatverdächtigen	14	53,8	-16	-53,3
- von Konsumenten harter Drogen	0	0,0	0	0,0
- von Tatverdächtigen unter Alkoholeinfluß	0	0,0	-1	-100,0
- unter Mitführung einer Schußwaffe	0	0,0	-1	-100,0

B) Erfasste Fälle, Versuche und aufgeklärte Fälle nach Kalenderjahren

Jahr	Erfasste Fälle	Anteil an allen Straftaten %	Veränderung zum Vorjahr (von Sp. 1)		Versuche		Aufgeklärte Fälle		Häufigkeitszahl
			absolut	%	absolut	%	absolut	%	
			3	4	5	6	7	8	
1993	*	*	*	*	*	*	*	*	*
1994	*	*	*	*	*	*	*	*	*
1995	26	0,0	26	0,0	0	0,0	25	96,2	0,7
1996	60	0,0	34	130,8	0	0,0	51	85,0	1,7
1997	139	0,0	79	131,7	0	0,0	118	84,9	4,0
1998	245	0,0	106	76,3	0	0,0	191	78,0	7,2
1999	241	0,0	-4	-1,6	0	0,0	198	82,2	7,1
2000	85	0,0	-156	-64,7	0	0,0	69	81,2	2,5
2001	84	0,0	-1	-1,2	0	0,0	67	79,8	2,5
2002	34	0,0	-50	-59,5	0	0,0	26	76,5	1,0

C) Tatverdächtige nach Altersgruppen und Geschlecht

Geschlecht	Insgesamt	Kinder		Jugendl.	Heranw.	Erwachsene
		unter 8 Jahre	im Alter			21 und mehr Jahre
			von ... bis unter ... Jahre	14 - 18	18 - 21	
1	2	3	4	5	6	
Alle Staatsangehörigkeiten						
männlich	26	0	0	1	0	25
%	96,3	0,0	0,0	3,8	0,0	96,2
TVBZ	2	x	0	1	0	2
weiblich	1	0	0	0	0	1
%	3,7	0,0	0,0	0,0	0,0	100,0
TVBZ	0	x	0	0	0	0
insgesamt	27	0	0	1	0	26
%	100,0	0,0	0,0	3,7	0,0	96,3
TVBZ	1	x	0	1	0	1
darunter:						
Nicht-deutsche	1	0	0	1	0	0

Erfasste und aufgeklärte Straftaten - nach Kalenderjahren -

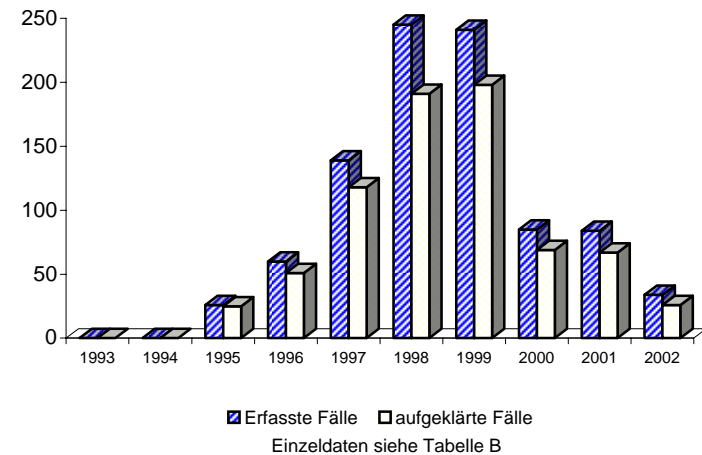

A) Straftaten

Merkmal	Insgesamt		Veränderung zum Vorjahr	
	absolut	%	absolut	%
	1	2	3	4
Erfasste Fälle				
Insgesamt	308	100,0	96	45,3
darunter:				
- versuchte Fälle	0	0,0	0	0,0
- aufgeklärte Fälle	242	78,6	110	83,3
- mit Schußwaffe				
- gedroht	0	0,0	0	0,0
- geschossen	0	0,0	0	0,0
Aufgeklärte Fälle				
Insgesamt	242	100,0	110	83,3
darunter begangen:				
- von allein handelnden Tatverdächtigen	238	98,3	114	91,9
- von bereits in Erscheinung getretenen Tatverdächtigen	88	36,4	36	69,2
- von Konsumenten harter Drogen	0	0,0	-1	-100,0
- von Tatverdächtigen unter Alkoholeinfluß	3	1,2	2	200,0
- unter Mitführung einer Schußwaffe	0	0,0	0	0,0

B) Erfasste Fälle, Versuche und aufgeklärte Fälle nach Kalenderjahren

Jahr	Erfasste Fälle	Anteil an allen Straftaten %	Veränderung zum Vorjahr (von Sp. 1)		Versuche		Aufgeklärte Fälle		Häufigkeitszahl
			absolut	%	absolut	%	absolut	%	
			3	4	5	6	7	8	
1993	*	*	*	*	*	*	*	*	*
1994	*	*	*	*	*	*	*	*	*
1995	*	*	*	*	*	*	*	*	*
1996	*	*	*	*	*	*	*	*	*
1997	*	*	*	*	*	*	*	*	*
1998	*	*	*	*	*	*	*	*	*
1999	*	*	*	*	*	*	*	*	*
2000	110	0,0	110	0,0	0	0,0	72	65,5	3,2
2001	212	0,0	102	92,7	0	0,0	132	62,3	6,3
2002	308	0,1	96	45,3	0	0,0	242	78,6	9,1

C) Tatverdächtige nach Altersgruppen und Geschlecht

Geschlecht	Insgesamt	Kinder		Jugendl.	Heranw.	Erwachsene
		unter 8 Jahre	im Alter			21 und mehr Jahre
			von ... 8 - 14	bis unter ... 14 - 18	18 - 21	
	1	2	3	4	5	6
Alle Staatsangehörigkeiten						
männlich	238	0	2	8	9	219
%	96,7	0,0	0,8	3,4	3,8	92,0
TVBZ	16	x	2	11	16	17
weiblich	8	0	0	0	0	8
%	3,3	0,0	0,0	0,0	0,0	100,0
TVBZ	0	x	0	0	0	1
insgesamt	246	0	2	8	9	227
%	100,0	0,0	0,8	3,3	3,7	92,3
TVBZ	8	x	1	6	8	8
darunter:						
Nicht-deutsche	7	0	0	0	0	7

Erfasste und aufgeklärte Straftaten - nach Kalenderjahren -

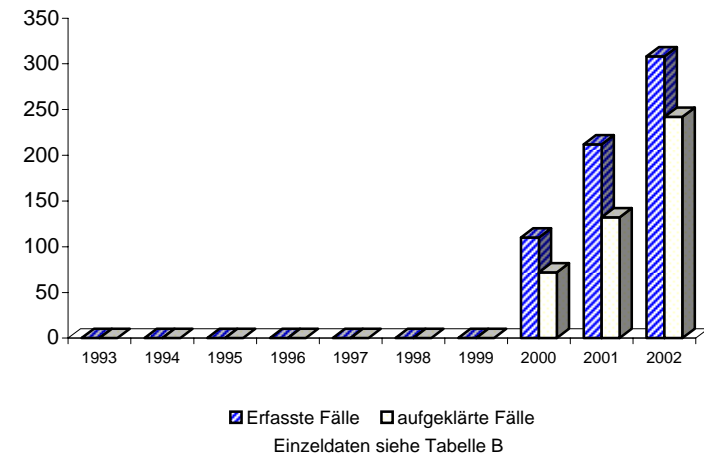

A) Straftaten

Merkmal	Insgesamt		Veränderung zum Vorjahr	
	absolut	%	absolut	%
	1	2	3	4
Erfasste Fälle				
Insgesamt	76	100,0	34	81,0
darunter:				
- versuchte Fälle	6	7,9	2	50,0
- aufgeklärte Fälle	49	64,5	19	63,3
- mit Schußwaffe				
- gedroht	0	0,0	0	0,0
- geschossen	0	0,0	0	0,0
Aufgeklärte Fälle				
Insgesamt	49	100,0	19	63,3
darunter begangen:				
- von allein handelnden Tatverdächtigen	25	51,0	11	78,6
- von bereits in Erscheinung getretenen Tatverdächtigen	42	85,7	18	75,0
- von Konsumenten harter Drogen	4	8,2	4	0,0
- von Tatverdächtigen unter Alkoholeinfluß	1	2,0	1	0,0
- unter Mitführung einer Schußwaffe	1	2,0	1	0,0

B) Erfasste Fälle, Versuche und aufgeklärte Fälle nach Kalenderjahren

Jahr	Erfasste Fälle	Anteil an allen Straftaten %	Veränderung zum Vorjahr (von Sp. 1)		Versuche		Aufgeklärte Fälle		Häufigkeitszahl
			absolut	%	absolut	%	absolut	%	
			3	4	5	6	7	8	
1993	93	0,0	66	244,4	8	8,6	85	91,4	2,7
1994	94	0,0	1	1,1	8	8,5	82	87,2	2,7
1995	147	0,0	53	56,4	11	7,5	132	89,8	4,2
1996	96	0,0	-51	-34,7	9	9,4	81	84,4	2,8
1997	117	0,0	21	21,9	11	9,4	93	79,5	3,4
1998	83	0,0	-34	-29,1	10	12,0	69	83,1	2,4
1999	66	0,0	-17	-20,5	4	6,1	53	80,3	1,9
2000	45	0,0	-21	-31,8	7	15,6	31	68,9	1,3
2001	42	0,0	-3	-6,7	4	9,5	30	71,4	1,2
2002	76	0,0	34	81,0	6	7,9	49	64,5	2,2

C) Tatverdächtige nach Altersgruppen und Geschlecht

Geschlecht	Insgesamt	Kinder		Jugendl.	Heranw.	Erwachsene
		unter 8 Jahre	im Alter			21 und mehr Jahre
			von ...	bis unter ...	Jahre	
1	2	3	4	5	6	
Alle Staatsangehörigkeiten						
männlich	57	0	0	2	0	55
%	78,1	0,0	0,0	3,5	0,0	96,5
TVBZ	4	x	0	3	0	4
weiblich	16	0	0	0	4	12
%	21,9	0,0	0,0	0,0	25,0	75,0
TVBZ	1	x	0	0	7	1
insgesamt	73	0	0	2	4	67
%	100,0	0,0	0,0	2,7	5,5	91,8
TVBZ	2	x	0	1	4	2
darunter:						
Nicht-deutsche	38	0	0	2	3	33

F) Opfer nach Altersgruppen und Geschlecht

Merkmal	Insgesamt	davon bei			
		vollendeter Straftat		versuchter Straftat	
		absolut	%	absolut	%
1	2	3	4	5	
Insgesamt					
männlich	1	1	100,0	0	0,0
weiblich	92	86	93,5	6	6,5
unter 6 Jahre					
männlich	0	0	0,0	0	0,0
weiblich	2	1	50,0	1	50,0
6 bis unter 14 Jahre					
männlich	1	1	100,0	0	0,0
weiblich	2	1	50,0	1	50,0
14 bis unter 18 Jahre					
männlich	0	0	0,0	0	0,0
weiblich	11	11	100,0	0	0,0
18 bis unter 21 Jahre					
männlich	0	0	0,0	0	0,0
weiblich	23	22	95,7	1	4,3
21 bis unter 60 Jahre					
männlich	0	0	0,0	0	0,0
weiblich	54	51	94,4	3	5,6
60 und mehr Jahre					
männlich	0	0	0,0	0	0,0
weiblich	0	0	0,0	0	0,0

A) Straftaten

Merkmal	Insgesamt		Veränderung zum Vorjahr	
	absolut	%	absolut	%
	1	2	3	4
Erfasste Fälle				
Insgesamt	31	100,0	10	47,6
darunter:				
- versuchte Fälle	3	9,7	0	0,0
- aufgeklärte Fälle	20	64,5	5	33,3
- mit Schußwaffe				
- gedroht	0	0,0	0	0,0
- geschossen	0	0,0	0	0,0
Aufgeklärte Fälle				
Insgesamt	20	100,0	5	33,3
darunter begangen:				
- von allein handelnden Tatverdächtigen	13	65,0	4	44,4
- von bereits in Erscheinung getretenen Tatverdächtigen	17	85,0	5	41,7
- von Konsumenten harter Drogen	1	5,0	1	0,0
- von Tatverdächtigen unter Alkoholeinfluß	1	5,0	1	0,0
- unter Mitführung einer Schußwaffe	0	0,0	0	0,0

B) Erfasste Fälle, Versuche und aufgeklärte Fälle nach Kalenderjahren

Jahr	Erfasste Fälle	Anteil an allen Straftaten %	Veränderung zum Vorjahr (von Sp. 1)		Versuche		Aufgeklärte Fälle		Häufigkeitszahl
			absolut	%	absolut	%	absolut	%	
			3	4	5	6	7	8	
1993	*	*	*	*	*	*	*	*	*
1994	*	*	*	*	*	*	*	*	*
1995	*	*	*	*	*	*	*	*	*
1996	*	*	*	*	*	*	*	*	*
1997	59	0,0	59	0,0	6	10,2	48	81,4	1,7
1998	46	0,0	-13	-22,0	5	10,9	36	78,3	1,3
1999	33	0,0	-13	-28,3	0	0,0	27	81,8	1,0
2000	18	0,0	-15	-45,5	2	11,1	14	77,8	0,5
2001	21	0,0	3	16,7	3	14,3	15	71,4	0,6
2002	31	0,0	10	47,6	3	9,7	20	64,5	0,9

C) Tatverdächtige nach Altersgruppen und Geschlecht

Geschlecht	Insgesamt	Kinder		Jugendl.	Heranw.	Erwachsene
		unter 8 Jahre	im Alter			21 und mehr Jahre
			von ...	bis unter ...	Jahre	
1	2	3	4	5	6	
Alle Staatsangehörigkeiten						
männlich	24	0	0	1	0	23
%	82,8	0,0	0,0	4,2	0,0	95,8
TVBZ	2	x	0	1	0	2
weiblich	5	0	0	0	1	4
%	17,2	0,0	0,0	0,0	20,0	80,0
TVBZ	0	x	0	0	2	0
insgesamt	29	0	0	1	1	27
%	100,0	0,0	0,0	3,4	3,4	93,1
TVBZ	1	x	0	1	1	1
darunter:						
Nicht-deutsche	9	0	0	1	1	7

F) Opfer nach Altersgruppen und Geschlecht

Merkmal	Insgesamt	davon bei			
		vollendeter Straftat		versuchter Straftat	
		absolut	%	absolut	%
1	2	3	4	5	
Insgesamt					
männlich	1	1	100,0	0	0,0
weiblich	38	35	92,1	3	7,9
unter 6 Jahre					
männlich	0	0	0,0	0	0,0
weiblich	1	1	100,0	0	0,0
6 bis unter 14 Jahre					
männlich	1	1	100,0	0	0,0
weiblich	2	1	50,0	1	50,0
14 bis unter 18 Jahre					
männlich	0	0	0,0	0	0,0
weiblich	6	6	100,0	0	0,0
18 bis unter 21 Jahre					
männlich	0	0	0,0	0	0,0
weiblich	8	8	100,0	0	0,0
21 bis unter 60 Jahre					
männlich	0	0	0,0	0	0,0
weiblich	21	19	90,5	2	9,5
60 und mehr Jahre					
männlich	0	0	0,0	0	0,0
weiblich	0	0	0,0	0	0,0

A) Straftaten

Merkmal	Insgesamt		Veränderung zum Vorjahr	
	absolut	%	absolut	%
	1	2	3	4
Erfasste Fälle				
Insgesamt	45	100,0	24	114,3
darunter:				
- versuchte Fälle	3	6,7	2	200,0
- aufgeklärte Fälle	29	64,4	14	93,3
- mit Schußwaffe				
- gedroht	0	0,0	0	0,0
- geschossen	0	0,0	0	0,0
Aufgeklärte Fälle				
Insgesamt	29	100,0	14	93,3
darunter begangen:				
- von allein handelnden Tatverdächtigen	12	41,4	7	140,0
- von bereits in Erscheinung getretenen Tatverdächtigen	25	86,2	13	108,3
- von Konsumenten harter Drogen	3	10,3	3	0,0
- von Tatverdächtigen unter Alkoholeinfluß	0	0,0	0	0,0
- unter Mitführung einer Schußwaffe	1	3,4	1	0,0

B) Erfasste Fälle, Versuche und aufgeklärte Fälle nach Kalenderjahren

Jahr	Erfasste Fälle	Anteil an allen Straftaten %	Veränderung zum Vorjahr (von Sp. 1)		Versuche		Aufgeklärte Fälle		Häufigkeitszahl
			absolut	%	absolut	%	absolut	%	
			3	4	5	6	7	8	
1993	*	*	*	*	*	*	*	*	*
1994	*	*	*	*	*	*	*	*	*
1995	*	*	*	*	*	*	*	*	*
1996	*	*	*	*	*	*	*	*	*
1997	58	0,0	58	0,0	5	8,6	45	77,6	1,7
1998	37	0,0	-21	-36,2	5	13,5	33	89,2	1,1
1999	33	0,0	-4	-10,8	4	12,1	26	78,8	1,0
2000	27	0,0	-6	-18,2	5	18,5	17	63,0	0,8
2001	21	0,0	-6	-22,2	1	4,8	15	71,4	0,6
2002	45	0,0	24	114,3	3	6,7	29	64,4	1,3

C) Tatverdächtige nach Altersgruppen und Geschlecht

Geschlecht	Insgesamt	Kinder		Jugendl.	Heranw.	Erwachsene 21 und mehr Jahre
		im Alter				
		unter 8 Jahre	von ... bis unter ... Jahre		18 - 21	
1	2	3	4	5	6	
Alle Staatsangehörigkeiten						
männlich	37	0	0	1	0	36
%	75,5	0,0	0,0	2,7	0,0	97,3
TVBZ	2	x	0	1	0	3
weiblich	12	0	0	0	3	9
%	24,5	0,0	0,0	0,0	25,0	75,0
TVBZ	1	x	0	0	5	1
insgesamt	49	0	0	1	3	45
%	100,0	0,0	0,0	2,0	6,1	91,8
TVBZ	2	x	0	1	3	2
darunter:						
Nicht-deutsche	29	0	0	1	2	26

F) Opfer nach Altersgruppen und Geschlecht

Merkmal	Insgesamt	davon bei			
		vollendeter Straftat		versuchter Straftat	
		absolut	%	absolut	%
1	2	3	4	5	
Insgesamt					
männlich	0	0	0,0	0	0,0
weiblich	54	51	94,4	3	5,6
unter 6 Jahre					
männlich	0	0	0,0	0	0,0
weiblich	1	0	0,0	1	100,0
6 bis unter 14 Jahre					
männlich	0	0	0,0	0	0,0
weiblich	0	0	0,0	0	0,0
14 bis unter 18 Jahre					
männlich	0	0	0,0	0	0,0
weiblich	5	5	100,0	0	0,0
18 bis unter 21 Jahre					
männlich	0	0	0,0	0	0,0
weiblich	15	14	93,3	1	6,7
21 bis unter 60 Jahre					
männlich	0	0	0,0	0	0,0
weiblich	33	32	97,0	1	3,0
60 und mehr Jahre					
männlich	0	0	0,0	0	0,0
weiblich	0	0	0,0	0	0,0

Berlin 2002

2000 +

A) Straftaten

Merkmal	Insgesamt		Veränderung zum Vorjahr	
	absolut	%	absolut	%
	1	2	3	4
Erfasste Fälle				
Insgesamt	70.391	100,0	4.519	6,9
darunter:				
- versuchte Fälle	5.516	7,8	556	11,2
- aufgeklärte Fälle	54.163	76,9	3.570	7,1
- mit Schußwaffe				
- gedroht	1.156	1,6	21	1,9
- geschossen	232	0,3	-44	-15,9
Aufgeklärte Fälle				
Insgesamt	54.163	100,0	3.570	7,1
darunter begangen:				
- von allein handelnden Tatverdächtigen	47.042	86,9	3.092	7,0
- von bereits in Erscheinung getretenen Tatverdächtigen	40.844	75,4	2.885	7,6
- von Konsumenten harter Drogen	1.430	2,6	155	12,2
- von Tatverdächtigen unter Alkoholeinfluß	15.010	27,7	1.489	11,0
- unter Mitführung einer Schußwaffe	1.185	2,2	100	9,2

B) Erfasste Fälle, Versuche und aufgeklärte Fälle nach Kalenderjahren

Jahr	Erfasste Fälle	Anteil an allen Straftaten %	Veränderung zum Vorjahr (von Sp. 1)		Versuche		Aufgeklärte Fälle		Häufigkeitszahl
			absolut	%	absolut	%	absolut	%	
1	2	3	4	5	6	7	8	9	
1993	52.739	9,3	1.794	3,5	2.682	5,1	38.822	73,6	1.521,7
1994	54.199	9,8	1.460	2,8	2.867	5,3	39.689	73,2	1.559,5
1995	57.397	9,9	3.198	5,9	3.325	5,8	41.619	72,5	1.653,1
1996	60.818	10,2	3.421	6,0	3.685	6,1	44.346	72,9	1.752,0
1997	63.445	10,7	2.627	4,3	4.097	6,5	47.265	74,5	1.834,3
1998	63.528	10,8	83	0,1	4.706	7,4	48.095	75,7	1.854,4
1999	64.652	11,3	1.124	1,8	5.385	8,3	48.946	75,7	1.902,2
2000	63.581	11,4	-1.071	-1,7	5.111	8,0	48.255	75,9	1.877,4
2001	65.872	11,5	2.291	3,6	4.960	7,5	50.593	76,8	1.947,6
2002	70.391	12,1	4.519	6,9	5.516	7,8	54.163	76,9	2.077,4

D) Sonstige Angaben zum Tatverdächtigen

Merkmal		Insgesamt		Veränderung zum Vorjahr	
		absolut	%	absolut	%
		1	2	3	4
Tatverdächtige	männl.	34.934	82,6	593	1,7
	weibl.	7.365	17,4	712	10,7
	insges.	42.299	100,0	1.305	3,2
darunter:					
- alleinhandelnde Tatverdächtige	männl.	27.526	78,8	576	2,1
	weibl.	5.680	77,1	517	10,0
	insges.	33.206	78,5	1.093	3,4
- als Tatverdächtige bereits in Erscheinung getretene Personen	männl.	24.796	71,0	553	2,3
	weibl.	3.983	54,1	459	13,0
	insges.	28.779	68,0	1.012	3,6
- Konsumenten harter Drogen	männl.	731	2,1	80	12,3
	weibl.	92	1,2	1	1,1
	insges.	823	1,9	81	10,9
- unter Alkohol-einfluß	männl.	10.318	29,5	587	6,0
	weibl.	1.329	18,0	202	17,9
	insges.	11.647	27,5	789	7,3
- Schußwaffe mitgeführt	männl.	996	2,9	-6	-0,6
	weibl.	49	0,7	3	6,5
	insges.	1.045	2,5	-3	-0,3

E) Nichtdeutsche Tatverdächtige nach dem Grund des Aufenthaltes

Grund des Aufenthaltes	Insgesamt		Veränderung zum Vorjahr	
	absolut	%	absolut	%
	1	2	3	4
Insgesamt	11.011	100,0	385	3,6
davon:				
- Illegal aufhältlich	276	2,5	-10	-3,5
- Legal aufhältlich	10.735	97,5	395	3,8
davon:				
- Tourist / Durchreisender	305	2,8	53	21,0
- Student / Schüler	764	7,1	46	6,4
- Arbeitnehmer	847	7,9	-130	-13,3
- Gewerbetreibender	146	1,4	20	15,9
- Asylbewerber	480	4,5	-95	-16,5
- Sonstige	8.193	76,3	501	6,5

C) Tatverdächtige nach Altersgruppen, Geschlecht und Staatsangehörigkeit (Tatverdächtigenbelastung)

Geschlecht	Insgesamt	Kinder			Jugendliche		Heranwachs.	Erwachsene						Geschlecht
		unter 8 Jahre	im Alter von ... bis unter ... Jahre			8 bis unter 21 Jahre	im Alter von ... bis unter ... Jahre			60 und mehr Jahre	21 und mehr Jahre			
			8 - 14	14 - 18	18 - 21		21 - 25	25 - 30	30 - 40			40 - 50	50 - 60	
1	2	3	4	5	6	7	8	9	10	11	12	13		
Alle Staatsangehörigkeiten													100,0 %	
männlich	34.934	44	1.165	3.769	3.525	8.459	3.916	3.946	8.868	5.683	2.606	1.412	26.431	männlich
%	82,6	0,1	3,3	10,8	10,1	24,2	11,2	11,3	25,4	16,3	7,5	4,0	75,7	%
TVBZ	2.313	x	1.267	5.221	6.177	3.824	4.529	3.497	2.874	2.187	1.226	460	2.053	TVBZ
weiblich	7.365	7	319	981	584	1.884	715	707	1.903	1.223	570	356	5.474	weiblich
%	17,4	0,1	4,3	13,3	7,9	25,6	9,7	9,6	25,8	16,6	7,7	4,8	74,3	%
TVBZ	457	x	368	1.419	1.040	889	792	628	665	499	265	80	392	TVBZ
insgesamt	42.299	51	1.484	4.750	4.109	10.343	4.631	4.653	10.771	6.906	3.176	1.768	31.905	insgesamt
%	100,0	0,1	3,5	11,2	9,7	24,5	10,9	11,0	25,5	16,3	7,5	4,2	75,4	%
TVBZ	1.355	x	830	3.361	3.629	2.387	2.621	2.065	1.811	1.368	742	234	1.189	TVBZ
Deutsche													74,0%	
männlich	25.571	34	830	2.660	2.592	6.082	2.779	2.491	6.170	4.537	2.215	1.263	19.455	männlich
%	81,7	0,1	3,2	10,4	10,1	23,8	10,9	9,7	24,1	17,7	8,7	4,9	76,1	%
TVBZ	1.978	x	1.081	4.252	5.283	3.229	3.926	2.906	2.465	2.044	1.181	441	1.764	TVBZ
weiblich	5.717	7	257	764	485	1.506	533	467	1.393	1.000	481	330	4.204	weiblich
%	18,3	0,1	4,5	13,4	8,5	26,3	9,3	8,2	24,4	17,5	8,4	5,8	73,5	%
TVBZ	403	x	354	1.265	1.000	830	717	539	584	464	251	77	340	TVBZ
insgesamt	31.288	41	1.087	3.424	3.077	7.588	3.312	2.958	7.563	5.537	2.696	1.593	23.659	insgesamt
%	100,0	0,1	3,5	10,9	9,8	24,3	10,6	9,5	24,2	17,7	8,6	5,1	75,6	%
TVBZ	1.154	x	728	2.784	3.153	2.051	2.283	1.716	1.547	1.266	710	223	1.012	TVBZ
Nichtdeutsche													26,0 %	
männlich	9.363	10	335	1.109	933	2.377	1.137	1.455	2.698	1.146	391	149	6.976	männlich
%	85,0	0,1	3,6	11,8	10,0	25,4	12,1	15,5	28,8	12,2	4,2	1,6	74,5	%
TVBZ	4.296	x	2.200	11.520	11.661	7.235	7.250	5.367	4.631	3.028	1.565	711	3.774	TVBZ
weiblich	1.648	0	62	217	99	378	182	240	510	223	89	26	1.270	weiblich
%	15,0	0,0	3,8	13,2	6,0	22,9	11,0	14,6	30,9	13,5	5,4	1,6	77,1	%
TVBZ	861	x	438	2.486	1.295	1.238	1.142	927	1.070	753	382	141	789	TVBZ
insgesamt	11.011	10	397	1.326	1.032	2.755	1.319	1.695	3.208	1.369	480	175	8.246	insgesamt
%	100,0	0,1	3,6	12,0	9,4	25,0	12,0	15,4	29,1	12,4	4,4	1,6	74,9	%
TVBZ	2.689	x	1.352	7.223	6.596	4.347	4.171	3.199	3.028	2.029	994	444	2.385	TVBZ
darunter: Nichtdeutsche (ohne Illegale, Touristen - Durchreisende)													24,7 %	
männlich	8.859	9	331	1.085	870	2.286	1.041	1.356	2.561	1.081	379	146	6.564	männlich
%	84,9	0,1	3,7	12,2	9,8	25,8	11,8	15,3	28,9	12,2	4,3	1,6	74,1	%
TVBZ	4.065	x	2.174	11.270	10.874	6.958	6.638	5.002	4.396	2.857	1.517	696	3.551	TVBZ
weiblich	1.571	0	61	216	91	368	163	228	488	212	87	25	1.203	weiblich
%	15,1	0,0	3,9	13,7	5,8	23,4	10,4	14,5	31,1	13,5	5,5	1,6	76,6	%
TVBZ	821	x	431	2.474	1.190	1.206	1.023	881	1.023	715	373	136	748	TVBZ
insgesamt	10.430	9	392	1.301	961	2.654	1.204	1.584	3.049	1.293	466	171	7.767	insgesamt
%	100,0	0,1	3,8	12,5	9,2	25,4	11,5	15,2	29,2	12,4	4,5	1,6	74,5	%
TVBZ	2.547	x	1.335	7.087	6.142	4.188	3.807	2.989	2.878	1.916	965	434	2.247	TVBZ

F) Opfer nach Altersgruppen und Geschlecht

Merkmal	Insgesamt	davon bei			
		vollendeter Straftat		versuchter Straftat	
		absolut	%	absolut	%
	1	2	3	4	5
Insgesamt					
männlich	50.175	45.556	90,8	4.619	9,2
weiblich	29.754	27.767	93,3	1.987	6,7
unter 6 Jahre					
männlich	457	426	93,2	31	6,8
weiblich	358	329	91,9	29	8,1
6 bis unter 14 Jahre					
männlich	3.404	3.053	89,7	351	10,3
weiblich	1.616	1.479	91,5	137	8,5
14 bis unter 18 Jahre					
männlich	7.186	6.596	91,8	590	8,2
weiblich	2.835	2.640	93,1	195	6,9
18 bis unter 21 Jahre					
männlich	4.850	4.531	93,4	319	6,6
weiblich	2.410	2.263	93,9	147	6,1
21 bis unter 60 Jahre					
männlich	32.323	29.159	90,2	3.164	9,8
weiblich	20.308	19.018	93,6	1.290	6,4
60 und mehr Jahre					
männlich	1.955	1.791	91,6	164	8,4
weiblich	2.227	2.038	91,5	189	8,5

G) Opfer nach der Beziehung zum Tatverdächtigen

Merkmal	Insgesamt	davon bei			
		vollendeter Straftat		versuchter Straftat	
		absolut	%	absolut	%
	1	2	3	4	5
Verwandschaft					
männlich	2.569	2.429	94,6	140	5,4
weiblich	5.981	5.723	95,7	258	4,3
Bekanntschaft					
männlich	10.037	9.379	93,4	658	6,6
weiblich	11.552	10.999	95,2	553	4,8
Landsmann					
männlich	223	179	80,3	44	19,7
weiblich	59	50	84,7	9	15,3
flüchtige Vorbeziehung					
männlich	3.252	2.966	91,2	286	8,8
weiblich	1.144	1.068	93,4	76	6,6
keine Vorbeziehung					
männlich	27.628	25.222	91,3	2.406	8,7
weiblich	9.241	8.356	90,4	885	9,6
ungeklärt					
männlich	6.466	5.381	83,2	1.085	16,8
weiblich	1.777	1.571	88,4	206	11,6

H) Straftaten nach der Schadenshöhe (Wert des erlangten Gutes)

Schadensgruppe	Zahl der Fälle	
	absolut	%
Schadenssumme	1	2
15 bis unter 15 EUR	1.325	17,9
50 bis unter 50 EUR	738	10,0
250 bis unter 250 EUR	2.838	38,4
500 bis unter 500 EUR	1.123	15,2
2.500 bis unter 2.500 EUR	1.038	14,0
5.000 bis unter 5.000 EUR	122	1,7
25.000 bis unter 25.000 EUR	165	2,2
50.000 bis unter 50.000 EUR	14	0,2
und mehr	30	0,4

Schadenssumme in EUR	10.216.443	
Veränderung zum Vorjahr	2.818.522	38,1
Anteil am Gesamtschaden in %		0,9

Erfasste und aufgeklärte Straftaten - nach Kalenderjahren -

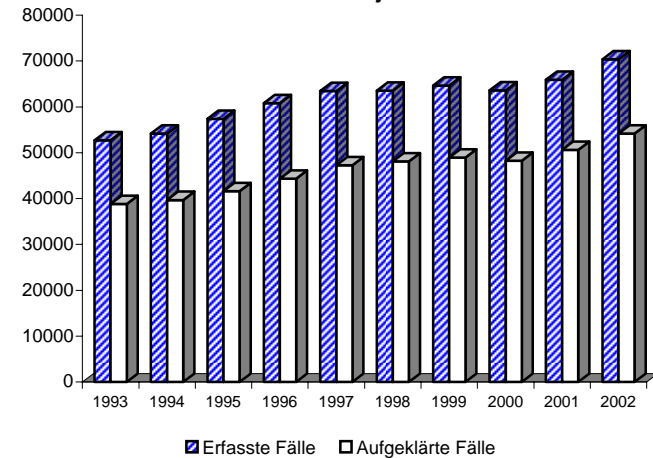

Einzeldaten siehe Tabelle B

A) Straftaten

Merkmal	Insgesamt		Veränderung zum Vorjahr	
	absolut	%	absolut	%
	1	2	3	4
Erfasste Fälle				
Insgesamt	8.836	100,0	995	12,7
darunter:				
- versuchte Fälle	1.465	16,6	128	9,6
- aufgeklärte Fälle	3.599	40,7	413	13,0
- mit Schußwaffe				
- gedroht	594	6,7	15	2,6
- geschossen	25	0,3	-13	-34,2
Aufgeklärte Fälle				
Insgesamt	3.599	100,0	413	13,0
darunter begangen:				
- von allein handelnden Tatverdächtigen	1.430	39,7	187	15,0
- von bereits in Erscheinung getretenen Tatverdächtigen	3.250	90,3	362	12,5
- von Konsumenten harter Drogen	159	4,4	-3	-1,9
- von Tatverdächtigen unter Alkoholeinfluß	463	12,9	11	2,4
- unter Mitführung einer Schußwaffe	355	9,9	71	25,0

B) Erfasste Fälle, Versuche und aufgeklärte Fälle nach Kalenderjahren

Jahr	Erfasste Fälle	Anteil an allen Straftaten %	Veränderung zum Vorjahr (von Sp. 1)		Versuche		Aufgeklärte Fälle		Häufigkeitszahl
			absolut	%	absolut	%	absolut	%	
1	2	3	4	5	6	7	8	9	
1993	7.322	1,3	-277	-3,6	1.182	16,1	2.806	38,3	211,3
1994	8.125	1,5	803	11,0	1.397	17,2	3.134	38,6	233,8
1995	9.419	1,6	1.294	15,9	1.611	17,1	3.565	37,8	271,3
1996	9.908	1,7	489	5,2	1.694	17,1	3.742	37,8	285,4
1997	9.471	1,6	-437	-4,4	1.773	18,7	3.648	38,5	273,8
1998	8.568	1,5	-903	-9,5	1.577	18,4	3.321	38,8	250,1
1999	8.373	1,5	-195	-2,3	1.531	18,3	3.237	38,7	246,4
2000	8.432	1,5	59	0,7	1.531	18,2	3.266	38,7	249,0
2001	7.841	1,4	-591	-7,0	1.337	17,1	3.186	40,6	231,8
2002	8.836	1,5	995	12,7	1.465	16,6	3.599	40,7	260,8

D) Sonstige Angaben zum Tatverdächtigen

Merkmal		Insgesamt		Veränderung zum Vorjahr	
		absolut	%	absolut	%
		1	2	3	4
Tatverdächtige	männl.	3.836	90,8	160	4,4
	weibl.	390	9,2	40	11,4
	insges.	4.226	100,0	200	5,0
darunter:					
- alleinhandelnde Tatverdächtige	männl.	1.057	27,6	66	6,7
	weibl.	80	20,5	6	8,1
	insges.	1.137	26,9	72	6,8
- als Tatverdächtige bereits in Erscheinung getretene Personen	männl.	3.123	81,4	95	3,1
	weibl.	252	64,6	20	8,6
	insges.	3.375	79,9	115	3,5
- Konsumenten harter Drogen	männl.	131	3,4	11	9,2
	weibl.	10	2,6	-3	-23,1
	insges.	141	3,3	8	6,0
- unter Alkohol- einfluß	männl.	593	15,5	-24	-3,9
	weibl.	28	7,2	-2	-6,7
	insges.	621	14,7	-26	-4,0
- Schußwaffe mitgeführt	männl.	338	8,8	42	14,2
	weibl.	12	3,1	3	33,3
	insges.	350	8,3	45	14,8

E) Nichtdeutsche Tatverdächtige nach dem Grund des Aufenthaltes

Grund des Aufenthaltes	Insgesamt		Veränderung zum Vorjahr	
	absolut	%	absolut	%
	1	2	3	4
Insgesamt	1.553	100,0	127	8,9
davon:				
- Illegal aufhältlich	65	4,2	-8	-11,0
- Legal aufhältlich	1.488	95,8	135	10,0
davon:				
- Tourist / Durchreisender	62	4,2	-8	-11,4
- Student / Schüler	267	17,9	16	6,4
- Arbeitnehmer	21	1,4	-8	-27,6
- Gewerbetreibender	2	0,1	-3	-60,0
- Asylbewerber	73	4,9	-25	-25,5
- Sonstige	1.063	71,4	163	18,1

C) Tatverdächtige nach Altersgruppen, Geschlecht und Staatsangehörigkeit (Tatverdächtigenbelastung)

Geschlecht	Insgesamt	Kinder			Jugendliche		Heranwachs.	Erwachsene					60 und mehr Jahre	21 und mehr Jahre	Geschlecht
		unter 8 Jahre	im Alter von ... bis unter ... Jahre			8 bis unter 21 Jahre	im Alter von ... bis unter ... Jahre			40 - 50	50 - 60				
			8 - 14	14 - 18	18 - 21		21 - 25	25 - 30	30 - 40						
1	2	3	4	5	6	7	8	9	10	11	12	13			
Alle Staatsangehörigkeiten													100,0 %		
männlich	3.836	2	271	1.382	800	2.453	500	310	367	141	55	8	1.381	männlich	
%	90,8	0,1	7,1	36,0	20,9	63,9	13,0	8,1	9,6	3,7	1,4	0,2	36,0	%	
TVBZ	254	x	295	1.914	1.402	1.109	578	275	119	54	26	3	107	TVBZ	
weiblich	390	0	56	178	41	275	28	15	43	21	6	2	115	weiblich	
%	9,2	0,0	14,4	45,6	10,5	70,5	7,2	3,8	11,0	5,4	1,5	0,5	29,5	%	
TVBZ	24	x	65	257	73	130	31	13	15	9	3	0	8	TVBZ	
insgesamt	4.226	2	327	1.560	841	2.728	528	325	410	162	61	10	1.496	insgesamt	
%	100,0	0,0	7,7	36,9	19,9	64,6	12,5	7,7	9,7	3,8	1,4	0,2	35,4	%	
TVBZ	136	x	183	1.104	743	630	299	144	69	32	14	1	56	TVBZ	
Deutsche													63,3%		
männlich	2.387	2	165	876	501	1.542	320	149	220	103	43	8	843	männlich	
%	89,3	0,1	6,9	36,7	21,0	64,6	13,4	6,2	9,2	4,3	1,8	0,3	35,3	%	
TVBZ	185	x	215	1.400	1.021	819	452	174	88	46	23	3	76	TVBZ	
weiblich	286	0	45	144	32	221	20	4	24	12	4	1	65	weiblich	
%	10,7	0,0	15,7	50,3	11,2	77,3	7,0	1,4	8,4	4,2	1,4	0,3	22,7	%	
TVBZ	20	x	62	238	66	122	27	5	10	6	2	0	5	TVBZ	
insgesamt	2.673	2	210	1.020	533	1.763	340	153	244	115	47	9	908	insgesamt	
%	100,0	0,1	7,9	38,2	19,9	66,0	12,7	5,7	9,1	4,3	1,8	0,3	34,0	%	
TVBZ	99	x	141	829	546	477	234	89	50	26	12	1	39	TVBZ	
Nichtdeutsche													36,7 %		
männlich	1.449	0	106	506	299	911	180	161	147	38	12	0	538	männlich	
%	93,3	0,0	7,3	34,9	20,6	62,9	12,4	11,1	10,1	2,6	0,8	0,0	37,1	%	
TVBZ	666	x	696	5.256	3.737	2.773	1.148	594	252	100	48	0	291	TVBZ	
weiblich	104	0	11	34	9	54	8	11	19	9	2	1	50	weiblich	
%	6,7	0,0	10,6	32,7	8,7	51,9	7,7	10,6	18,3	8,7	1,9	1,0	48,1	%	
TVBZ	54	x	78	389	118	177	50	43	40	30	9	5	31	TVBZ	
insgesamt	1.553	0	117	540	308	965	188	172	166	47	14	1	588	insgesamt	
%	100,0	0,0	7,5	34,8	19,8	62,1	12,1	11,1	10,7	3,0	0,9	0,1	37,9	%	
TVBZ	380	x	398	2.942	1.968	1.523	595	325	157	70	29	3	170	TVBZ	
darunter: Nichtdeutsche (ohne Illegale, Touristen - Durchreisende)													33,7 %		
männlich	1.333	0	105	496	280	881	153	134	120	33	12	0	452	männlich	
%	93,5	0,0	7,9	37,2	21,0	66,1	11,5	10,1	9,0	2,5	0,9	0,0	33,9	%	
TVBZ	612	x	690	5.152	3.500	2.682	976	494	206	87	48	0	245	TVBZ	
weiblich	93	0	11	34	8	53	5	11	15	8	1	0	40	weiblich	
%	6,5	0,0	11,8	36,6	8,6	57,0	5,4	11,8	16,1	8,6	1,1	0,0	43,0	%	
TVBZ	49	x	78	389	105	174	31	43	31	27	4	0	25	TVBZ	
insgesamt	1.426	0	116	530	288	934	158	145	135	41	13	0	492	insgesamt	
%	100,0	0,0	8,1	37,2	20,2	65,5	11,1	10,2	9,5	2,9	0,9	0,0	34,5	%	
TVBZ	349	x	395	2.887	1.841	1.474	500	274	127	61	27	0	142	TVBZ	

F) Opfer nach Altersgruppen und Geschlecht

Merkmal	Insgesamt	davon bei			
		vollendeter Straftat		versuchter Straftat	
		absolut	%	absolut	%
	1	2	3	4	5
Insgesamt					
männlich	8.016	6.729	83,9	1.287	16,1
weiblich	3.067	2.563	83,6	504	16,4
unter 6 Jahre					
männlich	4	4	100,0	0	0,0
weiblich	8	7	87,5	1	12,5
6 bis unter 14 Jahre					
männlich	948	719	75,8	229	24,2
weiblich	138	95	68,8	43	31,2
14 bis unter 18 Jahre					
männlich	2.859	2.487	87,0	372	13,0
weiblich	278	224	80,6	54	19,4
18 bis unter 21 Jahre					
männlich	952	821	86,2	131	13,8
weiblich	185	160	86,5	25	13,5
21 bis unter 60 Jahre					
männlich	3.002	2.492	83,0	510	17,0
weiblich	1.680	1.406	83,7	274	16,3
60 und mehr Jahre					
männlich	251	206	82,1	45	17,9
weiblich	778	671	86,2	107	13,8

G) Opfer nach der Beziehung zum Tatverdächtigen

Merkmal	Insgesamt	davon bei			
		vollendeter Straftat		versuchter Straftat	
		absolut	%	absolut	%
	1	2	3	4	5
Verwandtschaft					
männlich	19	15	78,9	4	21,1
weiblich	39	25	64,1	14	35,9
Bekanntschaft					
männlich	457	344	75,3	113	24,7
weiblich	184	139	75,5	45	24,5
Landsmann					
männlich	67	33	49,3	34	50,7
weiblich	18	12	66,7	6	33,3
flüchtige Vorbeziehung					
männlich	428	329	76,9	99	23,1
weiblich	56	48	85,7	8	14,3
keine Vorbeziehung					
männlich	6.664	5.685	85,3	979	14,7
weiblich	2.686	2.270	84,5	416	15,5
ungeklärt					
männlich	381	323	84,8	58	15,2
weiblich	84	69	82,1	15	17,9

H) Straftaten nach der Schadenshöhe (Wert des erlangten Gutes)

Schadensgruppe	Zahl der Fälle	
	absolut	%
Schadenssumme	1	2
15 bis unter 15 EUR	1.313	17,8
15 bis unter 50 EUR	737	10,0
50 bis unter 250 EUR	2.837	38,5
250 bis unter 500 EUR	1.122	15,2
500 bis unter 2.500 EUR	1.032	14,0
2.500 bis unter 5.000 EUR	121	1,6
5.000 bis unter 25.000 EUR	165	2,2
25.000 bis unter 50.000 EUR	14	0,2
50.000 und mehr	30	0,4
Schadenssumme in EUR	10.204.920	
Veränderung zum Vorjahr	2.811.351	38,0
Anteil am Gesamtschaden in %		0,9

**Erfasste und aufgeklärte Straftaten
- nach Kalenderjahren -**

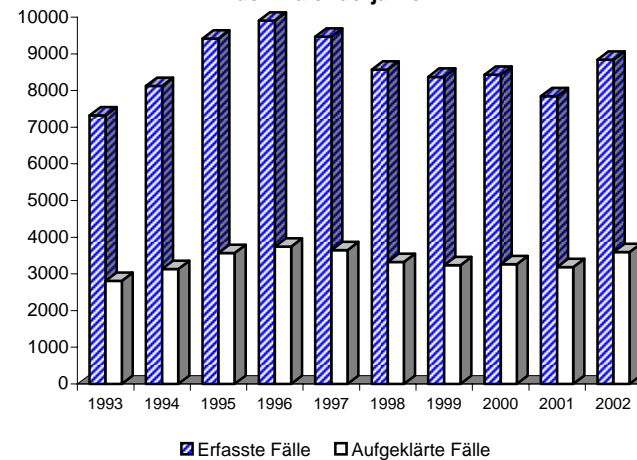

Einzeldaten siehe Tabelle B

**Noch: Raub, räuberische Erpressung (§§ 249 - 252, 255, 316a StGB)
- auf Geldinstitute, Postfilialen und Agenturen**

Berlin 2002

2110

A) Straftaten

Merkmal	Insgesamt		Veränderung zum Vorjahr	
	absolut	%	absolut	%
	1	2	3	4
Erfasste Fälle				
Insgesamt	58	100,0	35	152,2
darunter:				
- versuchte Fälle	5	8,6	2	66,7
- aufgeklärte Fälle	41	70,7	24	141,2
- mit Schußwaffe				
- gedroht	35	60,3	21	150,0
- geschossen	2	3,4	-2	-50,0
Aufgeklärte Fälle				
Insgesamt	41	100,0	24	141,2
darunter begangen:				
- von allein handelnden Tatverdächtigen	36	87,8	28	350,0
- von bereits in Erscheinung getretenen Tatverdächtigen	35	85,4	18	105,9
- von Konsumenten harter Drogen	3	7,3	2	200,0
- von Tatverdächtigen unter Alkoholeinfluß	5	12,2	3	150,0
- unter Mittführung einer Schußwaffe	30	73,2	13	76,5

B) Erfasste Fälle, Versuche und aufgeklärte Fälle nach Kalenderjahren

Jahr	Erfasste Fälle	Anteil an allen Straftaten %	Veränderung zum Vorjahr (von Sp. 1)		Versuche		Aufgeklärte Fälle		Häufigkeitszahl
			absolut	%	absolut	%	absolut	%	
1	2	3	4	5	6	7	8	9	
1993	129	0,0	1	0,8	31	24,0	50	38,8	3,7
1994	105	0,0	-24	-18,6	22	21,0	64	61,0	3,0
1995	64	0,0	-41	-39,0	10	15,6	27	42,2	1,8
1996	90	0,0	26	40,6	19	21,1	41	45,6	2,6
1997	69	0,0	-21	-23,3	6	8,7	30	43,5	2,0
1998	62	0,0	-7	-10,1	14	22,6	34	54,8	1,8
1999	67	0,0	5	8,1	17	25,4	56	83,6	2,0
2000	32	0,0	-35	-52,2	5	15,6	37	115,6	0,9
2001	23	0,0	-9	-28,1	3	13,0	17	73,9	0,7
2002	58	0,0	35	152,2	5	8,6	41	70,7	1,7

C) Tatverdächtige nach Altersgruppen und Geschlecht

Geschlecht	Insgesamt	Kinder		Jugendl.	Heranw.	Erwachsene
		unter 8 Jahre	im Alter von ... bis unter ... Jahre			21 und mehr Jahre
			8 - 14	14 - 18	18 - 21	
1	2	3	4	5	6	
Alle Staatsangehörigkeiten						
männlich	24	0	0	1	2	21
%	96,0	0,0	0,0	4,2	8,3	87,5
TVBZ	1	x	0	1	4	2
weiblich	1	0	0	0	0	1
%	4,0	0,0	0,0	0,0	0,0	100,0
TVBZ	0	x	0	0	0	0
insgesamt	25	0	0	1	2	22
%	100,0	0,0	0,0	4,0	8,0	88,0
TVBZ	1	x	0	1	2	1
darunter: Nicht-deutsche	5	0	0	1	1	3

F) Opfer nach Geschlecht

Merkmal	Insgesamt	davon bei			
		vollendeter Straftat		versuchter Straftat	
		absolut	%	absolut	%
1	2	3	4	5	
Insgesamt					
männlich	37	33	89,2	4	10,8
weiblich	66	59	89,4	7	10,6

H) Schadenshöhen (Wert des erlangten Gutes)

Merkmal	Absolut	%
	1	2
Schadenssumme in EUR	1.758.930	
Veränderung zum Vorjahr	1.496.193	569,5
Anteil am Gesamtschaden in %		0,2

A) Straftaten

Merkmal	Insgesamt		Veränderung zum Vorjahr	
	absolut	%	absolut	%
	1	2	3	4
Erfasste Fälle				
Insgesamt	47	100,0	29	161,1
darunter:				
- versuchte Fälle	4	8,5	3	300,0
- aufgeklärte Fälle	34	72,3	19	126,7
- mit Schußwaffe				
- gedroht	27	57,4	15	125,0
- geschossen	2	4,3	-1	-33,3
Aufgeklärte Fälle				
Insgesamt	34	100,0	19	126,7
darunter begangen:				
- von allein handelnden Tatverdächtigen	31	91,2	25	416,7
- von bereits in Erscheinung getretenen Tatverdächtigen	31	91,2	16	106,7
- von Konsumenten harter Drogen	2	5,9	1	100,0
- von Tatverdächtigen unter Alkoholeinfluß	5	14,7	4	400,0
- unter Mittführung einer Schußwaffe	25	73,5	10	66,7

B) Erfasste Fälle, Versuche und aufgeklärte Fälle nach Kalenderjahren

Jahr	Erfasste Fälle	Anteil an allen Straftaten %	Veränderung zum Vorjahr (von Sp. 1)		Versuche		Aufgeklärte Fälle		Häufigkeitszahl
			absolut	%	absolut	%	absolut	%	
1	2	3	4	5	6	7	8	9	
1993	*	*	*	*	*	*	*	*	*
1994	*	*	*	*	*	*	*	*	*
1995	*	*	*	*	*	*	*	*	*
1996	*	*	*	*	*	*	*	*	*
1997	*	*	*	*	*	*	*	*	*
1998	*	*	*	*	*	*	*	*	*
1999	*	*	*	*	*	*	*	*	*
2000	*	*	*	*	*	*	*	*	*
2001	18	0,0	18	0,0	1	5,6	15	83,3	0,5
2002	47	0,0	29	161,1	4	8,5	34	72,3	1,4

C) Tatverdächtige nach Altersgruppen und Geschlecht

Geschlecht	Insgesamt	Kinder		Jugendl.	Heranw.	Erwachsene
		unter 8 Jahre	im Alter von ... bis unter ... Jahre			21 und mehr Jahre
			8 - 14	14 - 18	18 - 21	
1	2	3	4	5	6	
Alle Staatsangehörigkeiten						
männlich	17	0	0	0	1	16
%	100,0	0,0	0,0	0,0	5,9	94,1
TVBZ	1	x	0	0	2	1
weiblich	0	0	0	0	0	0
%	0,0	0,0	0,0	0,0	0,0	0,0
TVBZ	0	x	0	0	0	0
insgesamt	17	0	0	0	1	16
%	100,0	0,0	0,0	0,0	5,9	94,1
TVBZ	1	x	0	0	1	1
darunter: Nicht-deutsche	2	0	0	0	0	2

F) Opfer nach Geschlecht

Merkmal	Insgesamt	davon bei			
		vollendeter Straftat		versuchter Straftat	
		absolut	%	absolut	%
1	2	3	4	5	
Insgesamt					
männlich	33	29	87,9	4	12,1
weiblich	51	45	88,2	6	11,8

H) Schadenshöhen (Wert des erlangten Gutes)

Merkmal	Absolut	%
	1	2
Schadenssumme in EUR	1.354.697	
Veränderung zum Vorjahr	1.096.997	425,7
Anteil am Gesamtschaden in %		0,1

**Noch: Raub, räuberische Erpressung (§§ 249 - 252, 255, 316a StGB)
- auf Postfilialen**

Berlin 2002

2112

A) Straftaten

Merkmal	Insgesamt		Veränderung zum Vorjahr	
	absolut	%	absolut	%
	1	2	3	4
Erfasste Fälle				
Insgesamt	10	100,0	5	100,0
darunter:				
- versuchte Fälle	1	10,0	-1	-50,0
- aufgeklärte Fälle	6	60,0	4	200,0
- mit Schußwaffe				
- gedroht	8	80,0	6	300,0
- geschossen	0	0,0	-1	-100,0
Aufgeklärte Fälle				
Insgesamt	6	100,0	4	200,0
darunter begangen:				
- von allein handelnden Tatverdächtigen	5	83,3	3	150,0
- von bereits in Erscheinung getretenen Tatverdächtigen	3	50,0	1	50,0
- von Konsumenten harter Drogen	1	16,7	1	0,0
- von Tatverdächtigen unter Alkoholeinfluß	0	0,0	-1	-100,0
- unter Mittführung einer Schußwaffe	5	83,3	3	150,0

B) Erfasste Fälle, Versuche und aufgeklärte Fälle nach Kalenderjahren

Jahr	Erfasste Fälle	Anteil an allen Straftaten %	Veränderung zum Vorjahr (von Sp. 1)		Versuche		Aufgeklärte Fälle		Häufigkeitszahl
			absolut	%	absolut	%	absolut	%	
1	2	3	4	5	6	7	8	9	
1993	*	*	*	*	*	*	*	*	*
1994	*	*	*	*	*	*	*	*	*
1995	*	*	*	*	*	*	*	*	*
1996	*	*	*	*	*	*	*	*	*
1997	*	*	*	*	*	*	*	*	*
1998	*	*	*	*	*	*	*	*	*
1999	*	*	*	*	*	*	*	*	*
2000	*	*	*	*	*	*	*	*	*
2001	5	0,0	5	0,0	2	40,0	2	40,0	0,1
2002	10	0,0	5	100,0	1	10,0	6	60,0	0,3

C) Tatverdächtige nach Altersgruppen und Geschlecht

Geschlecht	Insgesamt	Kinder		Jugendl.	Heranw.	Erwachsene
		unter 8 Jahre	im Alter von ... bis unter ... Jahre			21 und mehr Jahre
			8 - 14	14 - 18	18 - 21	
1	2	3	4	5	6	
Alle Staatsangehörigkeiten						
männlich	7	0	0	0	1	6
%	87,5	0,0	0,0	0,0	14,3	85,7
TVBZ	0	x	0	0	2	0
weiblich	1	0	0	0	0	1
%	12,5	0,0	0,0	0,0	0,0	100,0
TVBZ	0	x	0	0	0	0
insgesamt	8	0	0	0	1	7
%	100,0	0,0	0,0	0,0	12,5	87,5
TVBZ	0	x	0	0	1	0
darunter: Nicht-deutsche	2	0	0	0	1	1

F) Opfer nach Geschlecht

Merkmal	Insgesamt	davon bei			
		vollendeter Straftat		versuchter Straftat	
		absolut	%	absolut	%
1	2	3	4	5	
Insgesamt					
männlich	3	3	100,0	0	0,0
weiblich	15	14	93,3	1	6,7

H) Schadenshöhen (Wert des erlangten Gutes)

Merkmal	Absolut	%
	1	2
Schadenssumme in EUR	404.033	
Veränderung zum Vorjahr	398.996	7921,7
Anteil am Gesamtschaden in %		0,0

A) Straftaten

Merkmal	Insgesamt		Veränderung zum Vorjahr	
	absolut	%	absolut	%
	1	2	3	4
Erfasste Fälle				
Insgesamt	629	100,0	-57	-8,3
darunter:				
- versuchte Fälle	107	17,0	-7	-6,1
- aufgeklärte Fälle	274	43,6	42	18,1
- mit Schußwaffe				
- gedroht	243	38,6	-23	-8,6
- geschossen	6	1,0	-7	-53,8
Aufgeklärte Fälle				
Insgesamt	274	100,0	42	18,1
darunter begangen:				
- von allein handelnden Tatverdächtigen	120	43,8	29	31,9
- von bereits in Erscheinung getretenen Tatverdächtigen	240	87,6	23	10,6
- von Konsumenten harter Drogen	21	7,7	-2	-8,7
- von Tatverdächtigen unter Alkoholeinfluß	26	9,5	2	8,3
- unter Mitführung einer Schußwaffe	138	50,4	45	48,4

B) Erfasste Fälle, Versuche und aufgeklärte Fälle nach Kalenderjahren

Jahr	Erfasste Fälle	Anteil an allen Straftaten %	Veränderung zum Vorjahr (von Sp. 1)		Versuche		Aufgeklärte Fälle		Häufigkeitszahl
			absolut	%	absolut	%	absolut	%	
1	2	3	4	5	6	7	8	9	
1993	429	0,1	34	8,6	89	20,7	105	24,5	12,4
1994	414	0,1	-15	-3,5	87	21,0	124	30,0	11,9
1995	537	0,1	123	29,7	92	17,1	175	32,6	15,5
1996	547	0,1	10	1,9	102	18,6	165	30,2	15,8
1997	656	0,1	109	19,9	104	15,9	206	31,4	19,0
1998	852	0,1	196	29,9	150	17,6	241	28,3	24,9
1999	845	0,1	-7	-0,8	180	21,3	284	33,6	24,9
2000	789	0,1	-56	-6,6	149	18,9	230	29,2	23,3
2001	686	0,1	-103	-13,1	114	16,6	232	33,8	20,3
2002	629	0,1	-57	-8,3	107	17,0	274	43,6	18,6

D) Sonstige Angaben zum Tatverdächtigen

Merkmal		Insgesamt		Veränderung zum Vorjahr	
		absolut	%	absolut	%
		1	2	3	4
Tatverdächtige	männl.	305	95,9	29	10,5
	weibl.	13	4,1	2	18,2
	insges.	318	100,0	31	10,8
darunter:					
- alleinhandelnde Tatverdächtige	männl.	77	25,2	6	8,5
	weibl.	5	38,5	2	66,7
	insges.	82	25,8	8	10,8
- als Tatverdächtige bereits in Erscheinung getretene Personen	männl.	260	85,2	10	4,0
	weibl.	9	69,2	2	28,6
	insges.	269	84,6	12	4,7
- Konsumenten harter Drogen	männl.	15	4,9	0	0,0
	weibl.	0	0,0	0	0,0
	insges.	15	4,7	0	0,0
- unter Alkohol- einfluß	männl.	16	5,2	-16	-50,0
	weibl.	0	0,0	-1	-100,0
	insges.	16	5,0	-17	-51,5
- Schußwaffe mitgeführt	männl.	139	45,6	36	35,0
	weibl.	3	23,1	2	200,0
	insges.	142	44,7	38	36,5

E) Nichtdeutsche Tatverdächtige nach dem Grund des Aufenthaltes

Grund des Aufenthaltes	Insgesamt		Veränderung zum Vorjahr	
	absolut	%	absolut	%
	1	2	3	4
Insgesamt	170	100,0	48	39,3
davon:				
- Illegal aufhältlich	10	5,9	0	0,0
- Legal aufhältlich	160	94,1	48	42,9
davon:				
- Tourist / Durchreisender	6	3,8	-3	-33,3
- Student / Schüler	5	3,1	-9	-64,3
- Arbeitnehmer	3	1,9	-1	-25,0
- Gewerbetreibender	0	0,0	0	0,0
- Asylbewerber	13	8,1	3	30,0
- Sonstige	133	83,1	58	77,3

C) Tatverdächtige nach Altersgruppen, Geschlecht und Staatsangehörigkeit (Tatverdächtigenbelastung)

Geschlecht	Insgesamt	Kinder			Jugendliche	Heranwachs.	Erwachsene						Geschlecht	
		unter 8 Jahre	im Alter von ... bis unter ... Jahre			8 bis unter 21 Jahre	im Alter von ... bis unter ... Jahre					60 und mehr Jahre		21 und mehr Jahre
			8 - 14	14 - 18	18 - 21		21 - 25	25 - 30	30 - 40	40 - 50	50 - 60			
1	2	3	4	5	6	7	8	9	10	11	12	13		
Alle Staatsangehörigkeiten													100,0 %	
männlich	305	0	2	52	87	141	59	44	46	8	6	1	164	männlich
%	95,9	0,0	0,7	17,0	28,5	46,2	19,3	14,4	15,1	2,6	2,0	0,3	53,8	%
TVBZ	20	x	2	72	152	64	68	39	15	3	3	0	13	TVBZ
weiblich	13	0	1	1	2	4	5	1	2	1	0	0	9	weiblich
%	4,1	0,0	7,7	7,7	15,4	30,8	38,5	7,7	15,4	7,7	0,0	0,0	69,2	%
TVBZ	1	x	1	1	4	2	6	1	1	0	0	0	1	TVBZ
insgesamt	318	0	3	53	89	145	64	45	48	9	6	1	173	insgesamt
%	100,0	0,0	0,9	16,7	28,0	45,6	20,1	14,2	15,1	2,8	1,9	0,3	54,4	%
TVBZ	10	x	2	38	79	33	36	20	8	2	1	0	6	TVBZ
Deutsche													46,5%	
männlich	144	0	0	28	40	68	28	13	24	5	5	1	76	männlich
%	97,3	0,0	0,0	19,4	27,8	47,2	19,4	9,0	16,7	3,5	3,5	0,7	52,8	%
TVBZ	11	x	0	45	82	36	40	15	10	2	3	0	7	TVBZ
weiblich	4	0	0	0	0	0	3	0	0	1	0	0	4	weiblich
%	2,7	0,0	0,0	0,0	0,0	0,0	75,0	0,0	0,0	25,0	0,0	0,0	100,0	%
TVBZ	0	x	0	0	0	0	4	0	0	0	0	0	0	TVBZ
insgesamt	148	0	0	28	40	68	31	13	24	6	5	1	80	insgesamt
%	100,0	0,0	0,0	18,9	27,0	45,9	20,9	8,8	16,2	4,1	3,4	0,7	54,1	%
TVBZ	5	x	0	23	41	18	21	8	5	1	1	0	3	TVBZ
Nichtdeutsche													53,5 %	
männlich	161	0	2	24	47	73	31	31	22	3	1	0	88	männlich
%	94,7	0,0	1,2	14,9	29,2	45,3	19,3	19,3	13,7	1,9	0,6	0,0	54,7	%
TVBZ	74	x	13	249	587	222	198	114	38	8	4	0	48	TVBZ
weiblich	9	0	1	1	2	4	2	1	2	0	0	0	5	weiblich
%	5,3	0,0	11,1	11,1	22,2	44,4	22,2	11,1	22,2	0,0	0,0	0,0	55,6	%
TVBZ	5	x	7	11	26	13	13	4	4	0	0	0	3	TVBZ
insgesamt	170	0	3	25	49	77	33	32	24	3	1	0	93	insgesamt
%	100,0	0,0	1,8	14,7	28,8	45,3	19,4	18,8	14,1	1,8	0,6	0,0	54,7	%
TVBZ	42	x	10	136	313	121	104	60	23	4	2	0	27	TVBZ
darunter: Nichtdeutsche (ohne Illegale, Touristen - Durchreisende)													48,4 %	
männlich	145	0	1	22	45	68	29	24	20	3	1	0	77	männlich
%	94,2	0,0	0,7	15,2	31,0	46,9	20,0	16,6	13,8	2,1	0,7	0,0	53,1	%
TVBZ	67	x	7	229	562	207	185	89	34	8	4	0	42	TVBZ
weiblich	9	0	1	1	2	4	2	1	2	0	0	0	5	weiblich
%	5,8	0,0	11,1	11,1	22,2	44,4	22,2	11,1	22,2	0,0	0,0	0,0	55,6	%
TVBZ	5	x	7	11	26	13	13	4	4	0	0	0	3	TVBZ
insgesamt	154	0	2	23	47	72	31	25	22	3	1	0	82	insgesamt
%	100,0	0,0	1,3	14,9	30,5	46,8	20,1	16,2	14,3	1,9	0,6	0,0	53,2	%
TVBZ	38	x	7	125	300	114	98	47	21	4	2	0	24	TVBZ

F) Opfer nach Altersgruppen und Geschlecht

Merkmal	Insgesamt	davon bei			
		vollendeter Straftat		versuchter Straftat	
		absolut	%	absolut	%
	1	2	3	4	5
Insgesamt					
männlich	415	350	84,3	65	15,7
weiblich	565	482	85,3	83	14,7
unter 6 Jahre					
männlich	0	0	0,0	0	0,0
weiblich	2	1	50,0	1	50,0
6 bis unter 14 Jahre					
männlich	0	0	0,0	0	0,0
weiblich	1	1	100,0	0	0,0
14 bis unter 18 Jahre					
männlich	9	8	88,9	1	11,1
weiblich	8	8	100,0	0	0,0
18 bis unter 21 Jahre					
männlich	13	11	84,6	2	15,4
weiblich	34	31	91,2	3	8,8
21 bis unter 60 Jahre					
männlich	375	319	85,1	56	14,9
weiblich	492	419	85,2	73	14,8
60 und mehr Jahre					
männlich	18	12	66,7	6	33,3
weiblich	28	22	78,6	6	21,4

G) Opfer nach der Beziehung zum Tatverdächtigen

Merkmal	Insgesamt	davon bei			
		vollendeter Straftat		versuchter Straftat	
		absolut	%	absolut	%
	1	2	3	4	5
Verwandschaft					
männlich	1	1	100,0	0	0,0
weiblich	3	3	100,0	0	0,0
Bekanntschaft					
männlich	10	6	60,0	4	40,0
weiblich	1	1	100,0	0	0,0
Landsmann					
männlich	6	6	100,0	0	0,0
weiblich	1	1	100,0	0	0,0
flüchtige Vorbeziehung					
männlich	9	8	88,9	1	11,1
weiblich	4	3	75,0	1	25,0
keine Vorbeziehung					
männlich	376	317	84,3	59	15,7
weiblich	545	465	85,3	80	14,7
ungeklärt					
männlich	13	12	92,3	1	7,7
weiblich	11	9	81,8	2	18,2

H) Straftaten nach der Schadenshöhe (Wert des erlangten Gutes)

Schadensgruppe	Zahl der Fälle	
	absolut	%
Schadenssumme	1	2
15 bis unter 15 EUR	51	9,8
15 bis unter 50 EUR	21	4,0
50 bis unter 250 EUR	73	14,0
250 bis unter 500 EUR	56	10,7
500 bis unter 2.500 EUR	197	37,7
2.500 bis unter 5.000 EUR	36	6,9
5.000 bis unter 25.000 EUR	71	13,6
25.000 bis unter 50.000 EUR	2	0,4
50.000 und mehr	15	2,9

Schadenssumme in EUR	4.501.767	
Veränderung zum Vorjahr	843.804	23,1
Anteil am Gesamtschaden in %		0,4

**Erfasste und aufgeklärte Straftaten
- nach Kalenderjahren -**

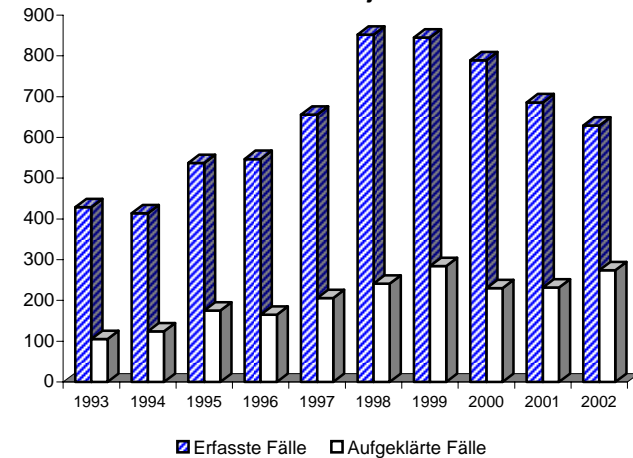

Einzeldaten siehe Tabelle B

Noch: Raub, räuberische Erpressung (§§ 249 - 252, 255, 316a StGB)
- auf sonstige Zahlstellen und Geschäfte
- auf Spielhallen

Berlin 2002

2121

A) Straftaten

Merkmal	Insgesamt		Veränderung zum Vorjahr	
	absolut	%	absolut	%
	1	2	3	4
Erfasste Fälle				
Insgesamt	16	100,0	-13	-44,8
darunter:				
- versuchte Fälle	0	0,0	-4	-100,0
- aufgeklärte Fälle	9	56,3	-4	-30,8
- mit Schußwaffe				
- gedroht	3	18,8	-2	-40,0
- geschossen	0	0,0	0	0,0
Aufgeklärte Fälle				
Insgesamt	9	100,0	-4	-30,8
darunter begangen:				
- von allein handelnden Tatverdächtigen	4	44,4	0	0,0
- von bereits in Erscheinung getretenen Tatverdächtigen	7	77,8	-5	-41,7
- von Konsumenten harter Drogen	0	0,0	0	0,0
- von Tatverdächtigen unter Alkoholeinfluß	0	0,0	0	0,0
- unter Mittführung einer Schußwaffe	3	33,3	1	50,0

B) Erfasste Fälle, Versuche und aufgeklärte Fälle nach Kalenderjahren

Jahr	Erfasste Fälle	Anteil an allen Straftaten %	Veränderung zum Vorjahr (von Sp. 1)		Versuche		Aufgeklärte Fälle		Häufigkeitszahl
			absolut		absolut		absolut		
			3	4	5	6	7	8	
	1	2							9
1993	29	0,0	-23	-44,2	7	24,1	9	31,0	0,8
1994	59	0,0	30	103,4	12	20,3	30	50,8	1,7
1995	75	0,0	16	27,1	6	8,0	17	22,7	2,2
1996	47	0,0	-28	-37,3	6	12,8	15	31,9	1,4
1997	49	0,0	2	4,3	5	10,2	19	38,8	1,4
1998	33	0,0	-16	-32,7	5	15,2	9	27,3	1,0
1999	57	0,0	24	72,7	11	19,3	25	43,9	1,7
2000	40	0,0	-17	-29,8	7	17,5	11	27,5	1,2
2001	29	0,0	-11	-27,5	4	13,8	13	44,8	0,9
2002	16	0,0	-13	-44,8	0	0,0	9	56,3	0,5

C) Tatverdächtige nach Altersgruppen und Geschlecht

Geschlecht	Insgesamt	Kinder		Jugendl.	Heranw.	Erwachsene
		unter 8 Jahre		im Alter von ... bis unter ... Jahre		21 und mehr Jahre
		8 - 14	14 - 18	18 - 21		
	1	2	3	4	5	6
Alle Staatsangehörigkeiten						
männlich	15	0	0	6	3	6
%	100,0	0,0	0,0	40,0	20,0	40,0
TVBZ	1	x	0	8	5	0
weiblich	0	0	0	0	0	0
%	0,0	0,0	0,0	0,0	0,0	0,0
TVBZ	0	x	0	0	0	0
insgesamt	15	0	0	6	3	6
%	100,0	0,0	0,0	40,0	20,0	40,0
TVBZ	0	x	0	4	3	0
darunter:						
Nicht-deutsche	10	0	0	2	3	5

F) Opfer nach Geschlecht

Merkmal	Insgesamt	davon bei			
		vollendeter Straftat		versuchter Straftat	
		absolut	%	absolut	%
	1	2	3	4	5
Insgesamt					
männlich	11	11	100,0	0	0,0
weiblich	13	13	100,0	0	0,0

H) Schadenshöhen (Wert des erlangten Gutes)

Merkmal	Absolut	%
	1	2
Schadenssumme in EUR	21.694	
Veränderung zum Vorjahr	-3.665	-14,5
Anteil am Gesamtschaden in %		0,0

**Noch: Raub, räuberische Erpressung (§§ 249 - 252, 255, 316a StGB)
- auf sonstige Zahlstellen und Geschäfte
- auf Tankstellen**

Berlin 2002

2122

A) Straftaten

Merkmal	Insgesamt		Veränderung zum Vorjahr	
	absolut	%	absolut	%
	1	2	3	4
Erfasste Fälle				
Insgesamt	63	100,0	16	34,0
darunter:				
- versuchte Fälle	8	12,7	5	166,7
- aufgeklärte Fälle	30	47,6	13	76,5
- mit Schußwaffe				
- gedroht	33	52,4	6	22,2
- geschossen	1	1,6	0	0,0
Aufgeklärte Fälle				
Insgesamt	30	100,0	13	76,5
darunter begangen:				
- von allein handelnden Tatverdächtigen	16	53,3	10	166,7
- von bereits in Erscheinung getretenen Tatverdächtigen	19	63,3	4	26,7
- von Konsumenten harter Drogen	3	10,0	3	0,0
- von Tatverdächtigen unter Alkoholeinfluß	14	46,7	8	133,3
- unter Mittführung einer Schußwaffe	24	80,0	13	118,2

B) Erfasste Fälle, Versuche und aufgeklärte Fälle nach Kalenderjahren

Jahr	Erfasste Fälle	Anteil an allen Straftaten %	Veränderung zum Vorjahr (von Sp. 1)		Versuche		Aufgeklärte Fälle		Häufigkeitszahl
			absolut	%	absolut	%	absolut	%	
			3	4	5	6	7	8	
1993	48	0,0	-1	-2,0	9	18,8	17	35,4	1,4
1994	20	0,0	-28	-58,3	5	25,0	13	65,0	0,6
1995	35	0,0	15	75,0	7	20,0	11	31,4	1,0
1996	47	0,0	12	34,3	13	27,7	20	42,6	1,4
1997	26	0,0	-21	-44,7	7	26,9	3	11,5	0,8
1998	36	0,0	10	38,5	8	22,2	8	22,2	1,1
1999	27	0,0	-9	-25,0	4	14,8	31	114,8	0,8
2000	27	0,0	0	0,0	3	11,1	6	22,2	0,8
2001	47	0,0	20	74,1	3	6,4	17	36,2	1,4
2002	63	0,0	16	34,0	8	12,7	30	47,6	1,9

C) Tatverdächtige nach Altersgruppen und Geschlecht

Geschlecht	Insgesamt	Kinder		Jugendl.	Heranw.	Erwachsene
		unter 8 Jahre	im Alter von ... bis unter ... Jahre			21 und mehr Jahre
			8 - 14	14 - 18	18 - 21	
	1	2	3	4	5	6
Alle Staatsangehörigkeiten						
männlich	32	0	0	3	12	17
%	97,0	0,0	0,0	9,4	37,5	53,1
TVBZ	2	x	0	4	21	1
weiblich	1	0	0	0	0	1
%	3,0	0,0	0,0	0,0	0,0	100,0
TVBZ	0	x	0	0	0	0
insgesamt	33	0	0	3	12	18
%	100,0	0,0	0,0	9,1	36,4	54,5
TVBZ	1	x	0	2	11	1
darunter:						
Nicht-deutsche	4	0	0	0	4	0

F) Opfer nach Geschlecht

Merkmal	Insgesamt	davon bei			
		vollendeter Straftat		versuchter Straftat	
		absolut	%	absolut	%
	1	2	3	4	5
Insgesamt					
männlich	53	48	90,6	5	9,4
weiblich	27	23	85,2	4	14,8

H) Schadenshöhen (Wert des erlangten Gutes)

Merkmal	Absolut	%
	1	2
Schadenssumme in EUR	48.976	
Veränderung zum Vorjahr	-39.985	-44,9
Anteil am Gesamtschaden in %		0,0

**Noch: Raub, räuberische Erpressung (§§ 249 - 252, 255, 316a StGB)
- auf Geld- und Werttransporte**

Berlin 2002

2130 +

A) Straftaten

Merkmal	Insgesamt		Veränderung zum Vorjahr	
	absolut	%	absolut	%
	1	2	3	4
Erfasste Fälle				
Insgesamt	8	100,0	0	0,0
darunter:				
- versuchte Fälle	2	25,0	0	0,0
- aufgeklärte Fälle	1	12,5	-1	-50,0
- mit Schußwaffe				
- gedroht	1	12,5	-2	-66,7
- geschossen	3	37,5	3	0,0
Aufgeklärte Fälle				
Insgesamt	1	100,0	-1	-50,0
darunter begangen:				
- von allein handelnden Tatverdächtigen	0	0,0	0	0,0
- von bereits in Erscheinung getretenen Tatverdächtigen	1	100,0	-1	-50,0
- von Konsumenten harter Drogen	0	0,0	0	0,0
- von Tatverdächtigen unter Alkoholeinfluß	0	0,0	0	0,0
- unter Mittführung einer Schußwaffe	1	100,0	1	0,0

B) Erfasste Fälle, Versuche und aufgeklärte Fälle nach Kalenderjahren

Jahr	Erfasste Fälle	Anteil an allen Straftaten %	Veränderung zum Vorjahr (von Sp. 1)		Versuche		Aufgeklärte Fälle		Häufigkeitszahl
			Veränderung zum Vorjahr (von Sp. 1)		Versuche		Aufgeklärte Fälle		
			absolut	%	absolut	%	absolut	%	
1	2	3	4	5	6	7	8	9	
1993	108	0,0	-33	-23,4	17	15,7	16	14,8	3,1
1994	95	0,0	-13	-12,0	17	17,9	24	25,3	2,7
1995	68	0,0	-27	-28,4	10	14,7	16	23,5	2,0
1996	47	0,0	-21	-30,9	2	4,3	7	14,9	1,4
1997	22	0,0	-25	-53,2	5	22,7	4	18,2	0,6
1998	21	0,0	-1	-4,5	1	4,8	2	9,5	0,6
1999	20	0,0	-1	-4,8	5	25,0	4	20,0	0,6
2000	10	0,0	-10	-50,0	4	40,0	2	20,0	0,3
2001	8	0,0	-2	-20,0	2	25,0	2	25,0	0,2
2002	8	0,0	0	0,0	2	25,0	1	12,5	0,2

C) Tatverdächtige nach Altersgruppen und Geschlecht

Geschlecht	Insgesamt	Kinder		Jugendl.	Heranw.	Erwachsene
		im Alter				
		unter 8 Jahre	von ... bis unter ... Jahre		18 - 21	21 und mehr Jahre
	1	2	3	4	5	6
Alle Staatsangehörigkeiten						
männlich	4	0	0	0	0	4
%	100,0	0,0	0,0	0,0	0,0	100,0
TVBZ	0	x	0	0	0	0
weiblich	0	0	0	0	0	0
%	0,0	0,0	0,0	0,0	0,0	0,0
TVBZ	0	x	0	0	0	0
insgesamt	4	0	0	0	0	4
%	100,0	0,0	0,0	0,0	0,0	100,0
TVBZ	0	x	0	0	0	0
darunter: Nicht-deutsche	2	0	0	0	0	2

F) Opfer nach Geschlecht

Merkmal	Insgesamt	davon bei			
		vollendeter Straftat		versuchter Straftat	
		absolut	%	absolut	%
	1	2	3	4	5
Insgesamt					
männlich	13	8	61,5	5	38,5
weiblich	5	4	80,0	1	20,0

H) Schadenshöhen (Wert des erlangten Gutes)

Merkmal	Absolut	%
	1	2
Schadenssumme in EUR	426.453	
Veränderung zum Vorjahr	360.496	546,6
Anteil am Gesamtschaden in %		0,0

Noch: Raub, räuberische Erpressung (§§ 249 - 252, 255, 316a StGB)
- auf Geld- und Werttransporte
- auf Geld- und Kassenboten

Berlin 2002

2131

A) Straftaten

Merkmal	Insgesamt		Veränderung zum Vorjahr	
	absolut	%	absolut	%
	1	2	3	4
Erfasste Fälle				
Insgesamt	3	100,0	-3	-50,0
darunter:				
- versuchte Fälle	0	0,0	-2	-100,0
- aufgeklärte Fälle	0	0,0	-1	-100,0
- mit Schußwaffe				
- gedroht	1	33,3	0	0,0
- geschossen	0	0,0	0	0,0
Aufgeklärte Fälle				
Insgesamt	0	0,0	-1	-100,0
darunter begangen:				
- von allein handelnden Tatverdächtigen	0	0,0	0	0,0
- von bereits in Erscheinung getretenen Tatverdächtigen	0	0,0	-1	-100,0
- von Konsumenten harter Drogen	0	0,0	0	0,0
- von Tatverdächtigen unter Alkoholeinfluß	0	0,0	0	0,0
- unter Mittführung einer Schußwaffe	0	0,0	0	0,0

B) Erfasste Fälle, Versuche und aufgeklärte Fälle nach Kalenderjahren

Jahr	Erfasste Fälle	Anteil an allen Straftaten %	Veränderung zum Vorjahr (von Sp. 1)		Versuche		Aufgeklärte Fälle		Häufigkeitszahl
			absolut	%	absolut	%	absolut	%	
			3	4	5	6	7	8	
1993	107	0,0	-34	-24,1	17	15,9	16	15,0	3,1
1994	93	0,0	-14	-13,1	16	17,2	23	24,7	2,7
1995	66	0,0	-27	-29,0	10	15,2	15	22,7	1,9
1996	45	0,0	-21	-31,8	1	2,2	5	11,1	1,3
1997	20	0,0	-25	-55,6	5	25,0	4	20,0	0,6
1998	16	0,0	-4	-20,0	0	0,0	1	6,3	0,5
1999	18	0,0	2	12,5	5	27,8	3	16,7	0,5
2000	9	0,0	-9	-50,0	3	33,3	1	11,1	0,3
2001	6	0,0	-3	-33,3	2	33,3	1	16,7	0,2
2002	3	0,0	-3	-50,0	0	0,0	0	0,0	0,1

C) Tatverdächtige nach Altersgruppen und Geschlecht

Geschlecht	Insgesamt	Kinder		Jugendl.	Heranw.	Erwachsene
		unter 8 Jahre	im Alter von ... bis unter ... Jahre			21 und mehr Jahre
			8 - 14	14 - 18	18 - 21	
1	2	3	4	5	6	
Alle Staatsangehörigkeiten						
männlich	0	0	0	0	0	0
%	0,0	0,0	0,0	0,0	0,0	0,0
TVBZ	0	x	0	0	0	0
weiblich	0	0	0	0	0	0
%	0,0	0,0	0,0	0,0	0,0	0,0
TVBZ	0	x	0	0	0	0
insgesamt	0	0	0	0	0	0
%	0,0	0,0	0,0	0,0	0,0	0,0
TVBZ	0	x	0	0	0	0
darunter: Nicht-deutsche	0	0	0	0	0	0

F) Opfer nach Geschlecht

Merkmal	Insgesamt	davon bei			
		vollendeter Straftat		versuchter Straftat	
		absolut	%	absolut	%
1	2	3	4	5	
Insgesamt					
männlich	3	3	100,0	0	0,0
weiblich	3	3	100,0	0	0,0

H) Schadenshöhen (Wert des erlangten Gutes)

Merkmal	Absolut	%
	1	2
Schadenssumme in EUR	17.809	
Veränderung zum Vorjahr	-39.456	-68,9
Anteil am Gesamtschaden in %		0,0

Noch: Raub, räuberische Erpressung (§§ 249 - 252, 255, 316a StGB)
- auf Geld- und Werttransporte
- auf Spezialgeldtransportfahrzeuge

Berlin 2002

2132

A) Straftaten

Merkmal	Insgesamt		Veränderung zum Vorjahr	
	absolut	%	absolut	%
	1	2	3	4
Erfasste Fälle				
Insgesamt	5	100,0	3	150,0
darunter:				
- versuchte Fälle	2	40,0	2	0,0
- aufgeklärte Fälle	1	20,0	0	0,0
- mit Schußwaffe				
- gedroht	0	0,0	-2	-100,0
- geschossen	3	60,0	3	0,0
Aufgeklärte Fälle				
Insgesamt	1	100,0	0	0,0
darunter begangen:				
- von allein handelnden Tatverdächtigen	0	0,0	0	0,0
- von bereits in Erscheinung getretenen Tatverdächtigen	1	100,0	0	0,0
- von Konsumenten harter Drogen	0	0,0	0	0,0
- von Tatverdächtigen unter Alkoholeinfluß	0	0,0	0	0,0
- unter Mittführung einer Schußwaffe	1	100,0	1	0,0

B) Erfasste Fälle, Versuche und aufgeklärte Fälle nach Kalenderjahren

Jahr	Erfasste Fälle	Anteil an allen Straftaten %	Veränderung zum Vorjahr (von Sp. 1)		Versuche		Aufgeklärte Fälle		Häufigkeitszahl
			absolut		absolut		absolut		
			3	4	5	6	7	8	
1993	0	0,0	0	0,0	0	0,0	0	0,0	0,0
1994	0	0,0	0	0,0	0	0,0	0	0,0	0,0
1995	1	0,0	1	0,0	0	0,0	1	100,0	0,0
1996	1	0,0	0	0,0	1	100,0	0	0,0	0,0
1997	2	0,0	1	100,0	0	0,0	0	0,0	0,1
1998	2	0,0	0	0,0	1	50,0	0	0,0	0,1
1999	2	0,0	0	0,0	0	0,0	1	50,0	0,1
2000	1	0,0	-1	-50,0	1	100,0	1	100,0	0,0
2001	2	0,0	1	100,0	0	0,0	1	50,0	0,1
2002	5	0,0	3	150,0	2	40,0	1	20,0	0,1

C) Tatverdächtige nach Altersgruppen und Geschlecht

Geschlecht	Insgesamt	Kinder		Jugendl.	Heranw.	Erwachsene
		im Alter von ... bis unter ... Jahre				
		unter 8 Jahre	8 - 14	14 - 18	18 - 21	21 und mehr Jahre
	1	2	3	4	5	6
Alle Staatsangehörigkeiten						
männlich	4	0	0	0	0	4
%	100,0	0,0	0,0	0,0	0,0	100,0
TVBZ	0	x	0	0	0	0
weiblich	0	0	0	0	0	0
%	0,0	0,0	0,0	0,0	0,0	0,0
TVBZ	0	x	0	0	0	0
insgesamt	4	0	0	0	0	4
%	100,0	0,0	0,0	0,0	0,0	100,0
TVBZ	0	x	0	0	0	0
darunter: Nicht-deutsche	2	0	0	0	0	2

F) Opfer nach Geschlecht

Merkmal	Insgesamt	davon bei			
		vollendeter Straftat		versuchter Straftat	
		absolut	%	absolut	%
	1	2	3	4	5
Insgesamt					
männlich	10	5	50,0	5	50,0
weiblich	2	1	50,0	1	50,0

H) Schadenshöhen (Wert des erlangten Gutes)

Merkmal	Absolut	%
	1	2
Schadenssumme in EUR	408.644	
Veränderung zum Vorjahr	399.952	4601,4
Anteil am Gesamtschaden in %		0,0

**Noch: Raub, räuberische Erpressung (§§ 249 - 252, 255, 316a StGB)
- Räuberischer Angriff auf Kraftfahrer (§ 316a StGB)**

Berlin 2002

2140

A) Straftaten

Merkmal	Insgesamt		Veränderung zum Vorjahr	
	absolut	%	absolut	%
	1	2	3	4
Erfasste Fälle				
Insgesamt	51	100,0	-21	-29,2
darunter:				
- versuchte Fälle	5	9,8	4	400,0
- aufgeklärte Fälle	30	58,8	9	42,9
- mit Schußwaffe				
- gedroht	15	29,4	-6	-28,6
- geschossen	4	7,8	3	300,0
Aufgeklärte Fälle				
Insgesamt	30	100,0	9	42,9
darunter begangen:				
- von allein handelnden Tatverdächtigen	18	60,0	9	100,0
- von bereits in Erscheinung getretenen Tatverdächtigen	21	70,0	3	16,7
- von Konsumenten harter Drogen	0	0,0	-1	-100,0
- von Tatverdächtigen unter Alkoholeinfluß	10	33,3	4	66,7
- unter Mittführung einer Schußwaffe	12	40,0	9	300,0

B) Erfasste Fälle, Versuche und aufgeklärte Fälle nach Kalenderjahren

Jahr	Erfasste Fälle	Anteil an allen Straftaten %	Veränderung zum Vorjahr (von Sp. 1)		Versuche		Aufgeklärte Fälle		Häufigkeitszahl
			absolut	%	absolut	%	absolut	%	
1	2	3	4	5	6	7	8	9	
1993	73	0,0	-75	-50,7	0	0,0	31	42,5	2,1
1994	65	0,0	-8	-11,0	0	0,0	22	33,8	1,9
1995	86	0,0	21	32,3	0	0,0	34	39,5	2,5
1996	69	0,0	-17	-19,8	0	0,0	26	37,7	2,0
1997	77	0,0	8	11,6	0	0,0	27	35,1	2,2
1998	77	0,0	0	0,0	0	0,0	31	40,3	2,2
1999	59	0,0	-18	-23,4	1	1,7	17	28,8	1,7
2000	64	0,0	5	8,5	0	0,0	34	53,1	1,9
2001	72	0,0	8	12,5	1	1,4	21	29,2	2,1
2002	51	0,0	-21	-29,2	5	9,8	30	58,8	1,5

C) Tatverdächtige nach Altersgruppen und Geschlecht

Geschlecht	Insgesamt	Kinder		Jugendl.	Heranw.	Erwachsene
		unter 8 Jahre	im Alter von ... bis unter ... Jahre			21 und mehr Jahre
			8 - 14	14 - 18	18 - 21	
1	2	3	4	5	6	
Alle Staatsangehörigkeiten						
männlich	36	0	1	5	8	22
%	85,7	0,0	2,8	13,9	22,2	61,1
TVBZ	2	x	1	7	14	2
weiblich	6	0	0	2	0	4
%	14,3	0,0	0,0	33,3	0,0	66,7
TVBZ	0	x	0	3	0	0
insgesamt	42	0	1	7	8	26
%	100,0	0,0	2,4	16,7	19,0	61,9
TVBZ	1	x	1	5	7	1
darunter:						
Nicht-deutsche	14	0	0	2	1	11

F) Opfer nach Geschlecht

Merkmal	Insgesamt	davon bei			
		vollendeter Straftat		versuchter Straftat	
		absolut	%	absolut	%
1	2	3	4	5	
Insgesamt					
männlich	44	40	90,9	4	9,1
weiblich	16	15	93,8	1	6,3

H) Schadenshöhen (Wert des erlangten Gutes)

Merkmal	Absolut	%
	1	2
Schadenssumme in EUR	137.373	
Veränderung zum Vorjahr	91.049	196,5
Anteil am Gesamtschaden in %		0,0

**Noch: Raub, räuberische Erpressung (§§ 249 - 252, 255, 316a StGB)
- Räuberischer Angriff auf Kraftfahrer (§ 316a StGB)
- Beraubung von Taxifahrern**

Berlin 2002

2141

A) Straftaten

Merkmal	Insgesamt		Veränderung zum Vorjahr	
	absolut	%	absolut	%
	1	2	3	4
Erfasste Fälle				
Insgesamt	27	100,0	-35	-56,5
darunter:				
- versuchte Fälle	1	3,7	0	0,0
- aufgeklärte Fälle	15	55,6	-1	-6,3
- mit Schußwaffe				
- gedroht	12	44,4	-7	-36,8
- geschossen	1	3,7	0	0,0
Aufgeklärte Fälle				
Insgesamt	15	100,0	-1	-6,3
darunter begangen:				
- von allein handelnden Tatverdächtigen	8	53,3	2	33,3
- von bereits in Erscheinung getretenen Tatverdächtigen	10	66,7	-4	-28,6
- von Konsumenten harter Drogen	0	0,0	-1	-100,0
- von Tatverdächtigen unter Alkoholeinfluß	3	20,0	-1	-25,0
- unter Mittführung einer Schußwaffe	9	60,0	6	200,0

B) Erfasste Fälle, Versuche und aufgeklärte Fälle nach Kalenderjahren

Jahr	Erfasste Fälle	Anteil an allen Straftaten %	Veränderung zum Vorjahr (von Sp. 1)		Versuche		Aufgeklärte Fälle		Häufigkeitszahl
			Veränderung zum Vorjahr (von Sp. 1)		Versuche		Aufgeklärte Fälle		
			absolut	%	absolut	%	absolut	%	
1	2	3	4	5	6	7	8	9	
1993	33	0,0	-55	-62,5	0	0,0	21	63,6	1,0
1994	23	0,0	-10	-30,3	0	0,0	8	34,8	0,7
1995	41	0,0	18	78,3	0	0,0	17	41,5	1,2
1996	31	0,0	-10	-24,4	0	0,0	14	45,2	0,9
1997	55	0,0	24	77,4	0	0,0	18	32,7	1,6
1998	47	0,0	-8	-14,5	0	0,0	19	40,4	1,4
1999	36	0,0	-11	-23,4	1	2,8	9	25,0	1,1
2000	40	0,0	4	11,1	0	0,0	22	55,0	1,2
2001	62	0,0	22	55,0	1	1,6	16	25,8	1,8
2002	27	0,0	-35	-56,5	1	3,7	15	55,6	0,8

C) Tatverdächtige nach Altersgruppen und Geschlecht

Geschlecht	Insgesamt	Kinder		Jugendl.	Heranw.	Erwachsene
		im Alter				
		unter 8 Jahre	von ... bis unter ... Jahre		18 - 21	21 und mehr Jahre
	1	2	3	4	5	6
Alle Staatsangehörigkeiten						
männlich	13	0	0	3	5	5
%	76,5	0,0	0,0	23,1	38,5	38,5
TVBZ	1	x	0	4	9	0
weiblich	4	0	0	2	0	2
%	23,5	0,0	0,0	50,0	0,0	50,0
TVBZ	0	x	0	3	0	0
insgesamt	17	0	0	5	5	7
%	100,0	0,0	0,0	29,4	29,4	41,2
TVBZ	1	x	0	4	4	0
darunter: Nicht-deutsche	5	0	0	2	1	2

F) Opfer nach Geschlecht

Merkmal	Insgesamt	davon bei			
		vollendeter Straftat		versuchter Straftat	
		absolut	%	absolut	%
	1	2	3	4	5
Insgesamt					
männlich	22	21	95,5	1	4,5
weiblich	7	7	100,0	0	0,0

H) Schadenshöhen (Wert des erlangten Gutes)

Merkmal	Absolut	%
	1	2
Schadenssumme in EUR	2.939	
Veränderung zum Vorjahr	-13.994	-82,6
Anteil am Gesamtschaden in %		0,0

**Noch: Raub, räuberische Erpressung (§§ 249 - 252, 255, 316a StGB)
- Zechenschlußraub**

Berlin 2002

2150

A) Straftaten

Merkmal	Insgesamt		Veränderung zum Vorjahr	
	absolut	%	absolut	%
	1	2	3	4
Erfasste Fälle				
Insgesamt	10	100,0	-11	-52,4
darunter:				
- versuchte Fälle	1	10,0	1	0,0
- aufgeklärte Fälle	9	90,0	0	0,0
- mit Schußwaffe				
- gedroht	0	0,0	0	0,0
- geschossen	0	0,0	0	0,0
Aufgeklärte Fälle				
Insgesamt	9	100,0	0	0,0
darunter begangen:				
- von allein handelnden Tatverdächtigen	6	66,7	3	100,0
- von bereits in Erscheinung getretenen Tatverdächtigen	9	100,0	0	0,0
- von Konsumenten harter Drogen	0	0,0	-1	-100,0
- von Tatverdächtigen unter Alkoholeinfluß	6	66,7	2	50,0
- unter Mittführung einer Schußwaffe	0	0,0	0	0,0

B) Erfasste Fälle, Versuche und aufgeklärte Fälle nach Kalenderjahren

Jahr	Erfasste Fälle	Anteil an allen Straftaten %	Veränderung zum Vorjahr (von Sp. 1)		Versuche		Aufgeklärte Fälle		Häufigkeitszahl
			Veränderung zum Vorjahr (von Sp. 1)		Versuche		Aufgeklärte Fälle		
			absolut	%	absolut	%	absolut	%	
1	2	3	4	5	6	7	8	9	
1993	106	0,0	-12	-10,2	6	5,7	55	51,9	3,1
1994	86	0,0	-20	-18,9	5	5,8	51	59,3	2,5
1995	69	0,0	-17	-19,8	3	4,3	36	52,2	2,0
1996	79	0,0	10	14,5	2	2,5	43	54,4	2,3
1997	60	0,0	-19	-24,1	4	6,7	30	50,0	1,7
1998	56	0,0	-4	-6,7	4	7,1	30	53,6	1,6
1999	38	0,0	-18	-32,1	1	2,6	16	42,1	1,1
2000	19	0,0	-19	-50,0	1	5,3	13	68,4	0,6
2001	21	0,0	2	10,5	0	0,0	9	42,9	0,6
2002	10	0,0	-11	-52,4	1	10,0	9	90,0	0,3

C) Tatverdächtige nach Altersgruppen und Geschlecht

Geschlecht	Insgesamt	Kinder		Jugendl.	Heranw.	Erwachsene
		unter 8 Jahre		im Alter von ... bis unter ... Jahre		21 und mehr Jahre
		8 - 14	14 - 18	18 - 21		
1	2	3	4	5	6	
Alle Staatsangehörigkeiten						
männlich	11	0	0	2	3	6
%	84,6	0,0	0,0	18,2	27,3	54,5
TVBZ	1	x	0	3	5	0
weiblich	2	0	0	0	0	2
%	15,4	0,0	0,0	0,0	0,0	100,0
TVBZ	0	x	0	0	0	0
insgesamt	13	0	0	2	3	8
%	100,0	0,0	0,0	15,4	23,1	61,5
TVBZ	0	x	0	1	3	0
darunter: Nicht-deutsche	1	0	0	0	0	1

F) Opfer nach Geschlecht

Merkmal	Insgesamt	davon bei			
		vollendeter Straftat		versuchter Straftat	
		absolut	%	absolut	%
1	2	3	4	5	
Insgesamt					
männlich	8	8	100,0	0	0,0
weiblich	2	1	50,0	1	50,0

H) Schadenshöhen (Wert des erlangten Gutes)

Merkmal	Absolut	%
	1	2
Schadenssumme in EUR	1.028	
Veränderung zum Vorjahr	-6.077	-85,5
Anteil am Gesamtschaden in %		0,0

A) Straftaten

Merkmal	Insgesamt		Veränderung zum Vorjahr	
	absolut	%	absolut	%
	1	2	3	4
Erfasste Fälle				
Insgesamt	813	100,0	255	45,7
darunter:				
- versuchte Fälle	110	13,5	19	20,9
- aufgeklärte Fälle	171	21,0	54	46,2
- mit Schußwaffe				
- gedroht	4	0,5	1	33,3
- geschossen	0	0,0	0	0,0
Aufgeklärte Fälle				
Insgesamt	171	100,0	54	46,2
darunter begangen:				
- von allein handelnden Tatverdächtigen	94	55,0	30	46,9
- von bereits in Erscheinung getretenen Tatverdächtigen	152	88,9	48	46,2
- von Konsumenten harter Drogen	7	4,1	-2	-22,2
- von Tatverdächtigen unter Alkoholeinfluß	19	11,1	4	26,7
- unter Mitführung einer Schußwaffe	1	0,6	-7	-87,5

B) Erfasste Fälle, Versuche und aufgeklärte Fälle nach Kalenderjahren

Jahr	Erfasste Fälle	Anteil an allen Straftaten %	Veränderung zum Vorjahr (von Sp. 1)		Versuche		Aufgeklärte Fälle		Häufigkeitszahl
			absolut	%	absolut	%	absolut	%	
			3	4	5	6	7	8	
1993	980	0,2	-28	-2,8	131	13,4	268	27,3	28,3
1994	919	0,2	-61	-6,2	129	14,0	181	19,7	26,4
1995	1.013	0,2	94	10,2	127	12,5	201	19,8	29,2
1996	1.039	0,2	26	2,6	142	13,7	223	21,5	29,9
1997	975	0,2	-64	-6,2	124	12,7	251	25,7	28,2
1998	821	0,1	-154	-15,8	131	16,0	190	23,1	24,0
1999	932	0,2	111	13,5	137	14,7	182	19,5	27,4
2000	793	0,1	-139	-14,9	110	13,9	161	20,3	23,4
2001	558	0,1	-235	-29,6	91	16,3	117	21,0	16,5
2002	813	0,1	255	45,7	110	13,5	171	21,0	24,0

D) Sonstige Angaben zum Tatverdächtigen

Merkmal		Insgesamt		Veränderung zum Vorjahr	
		absolut	%	absolut	%
		1	2	3	4
Tatverdächtige	männl.	144	91,1	25	21,0
	weibl.	14	8,9	-2	-12,5
	insges.	158	100,0	23	17,0
darunter:					
- alleinhandelnde Tatverdächtige	männl.	56	38,9	6	12,0
	weibl.	6	42,9	3	100,0
	insges.	62	39,2	9	17,0
- als Tatverdächtige bereits in Erscheinung getretene Personen	männl.	114	79,2	21	22,6
	weibl.	13	92,9	2	18,2
	insges.	127	80,4	23	22,1
- Konsumenten harter Drogen	männl.	6	4,2	4	200,0
	weibl.	2	14,3	1	100,0
	insges.	8	5,1	5	166,7
- unter Alkohol- einfluß	männl.	23	16,0	1	4,5
	weibl.	1	7,1	-1	-50,0
	insges.	24	15,2	0	0,0
- Schußwaffe mitgeführt	männl.	1	0,7	-2	-66,7
	weibl.	0	0,0	-1	-100,0
	insges.	1	0,6	-3	-75,0

E) Nichtdeutsche Tatverdächtige nach dem Grund des Aufenthaltes

Grund des Aufenthaltes	Insgesamt		Veränderung zum Vorjahr	
	absolut	%	absolut	%
	1	2	3	4
Insgesamt	58	100,0	20	52,6
davon:				
- Illegal aufhältlich	3	5,2	2	200,0
- Legal aufhältlich	55	94,8	18	48,6
davon:				
- Tourist / Durchreisender	3	5,5	-1	-25,0
- Student / Schüler	11	20,0	5	83,3
- Arbeitnehmer	2	3,6	2	0,0
- Gewerbetreibender	0	0,0	0	0,0
- Asylbewerber	5	9,1	2	66,7
- Sonstige	34	61,8	10	41,7

Polizeiliche Kriminalstatistik		Noch: Raub, räuberische Erpressung (§§ 249 - 252, 255, 316a StGB) - Handtaschenraub											Schlüsselzahl			
Berlin 2002													2160			
C) Tatverdächtige nach Altersgruppen, Geschlecht und Staatsangehörigkeit (Tatverdächtigenbelastung)																
Geschlecht	Insgesamt	Kinder			Jugendliche			Heranwachs.			Erwachsene					Geschlecht
		unter 8 Jahre	im Alter von ... bis unter ... Jahre			8 bis unter 21 Jahre	im Alter von ... bis unter ... Jahre					60 und mehr Jahre	21 und mehr Jahre			
			8 - 14	14 - 18	18 - 21		21 - 25	25 - 30	30 - 40	40 - 50	50 - 60					
1	2	3	4	5	6	7	8	9	10	11	12	13				
Alle Staatsangehörigkeiten														100,0 %		
männlich	144	0	4	63	23	90	20	16	12	4	1	1	54	männlich		
%	91,1	0,0	2,8	43,8	16,0	62,5	13,9	11,1	8,3	2,8	0,7	0,7	37,5	%		
TVBZ	10	x	4	87	40	41	23	14	4	2	0	0	4	TVBZ		
weiblich	14	0	1	4	3	8	4	0	1	1	0	0	6	weiblich		
%	8,9	0,0	7,1	28,6	21,4	57,1	28,6	0,0	7,1	7,1	0,0	0,0	42,9	%		
TVBZ	1	x	1	6	5	4	4	0	0	0	0	0	0	TVBZ		
insgesamt	158	0	5	67	26	98	24	16	13	5	1	1	60	insgesamt		
%	100,0	0,0	3,2	42,4	16,5	62,0	15,2	10,1	8,2	3,2	0,6	0,6	38,0	%		
TVBZ	5	x	3	47	23	23	14	7	2	1	0	0	2	TVBZ		
Deutsche														63,3%		
männlich	89	0	4	38	15	57	10	8	8	4	1	1	32	männlich		
%	89,0	0,0	4,5	42,7	16,9	64,0	11,2	9,0	9,0	4,5	1,1	1,1	36,0	%		
TVBZ	7	x	5	61	31	30	14	9	3	2	1	0	3	TVBZ		
weiblich	11	0	1	3	3	7	2	0	1	1	0	0	4	weiblich		
%	11,0	0,0	9,1	27,3	27,3	63,6	18,2	0,0	9,1	9,1	0,0	0,0	36,4	%		
TVBZ	1	x	1	5	6	4	3	0	0	0	0	0	0	TVBZ		
insgesamt	100	0	5	41	18	64	12	8	9	5	1	1	36	insgesamt		
%	100,0	0,0	5,0	41,0	18,0	64,0	12,0	8,0	9,0	5,0	1,0	1,0	36,0	%		
TVBZ	4	x	3	33	18	17	8	5	2	1	0	0	2	TVBZ		
Nichtdeutsche														36,7 %		
männlich	55	0	0	25	8	33	10	8	4	0	0	0	22	männlich		
%	94,8	0,0	0,0	45,5	14,5	60,0	18,2	14,5	7,3	0,0	0,0	0,0	40,0	%		
TVBZ	25	x	0	260	100	100	64	30	7	0	0	0	12	TVBZ		
weiblich	3	0	0	1	0	1	2	0	0	0	0	0	2	weiblich		
%	5,2	0,0	0,0	33,3	0,0	33,3	66,7	0,0	0,0	0,0	0,0	0,0	66,7	%		
TVBZ	2	x	0	11	0	3	13	0	0	0	0	0	1	TVBZ		
insgesamt	58	0	0	26	8	34	12	8	4	0	0	0	24	insgesamt		
%	100,0	0,0	0,0	44,8	13,8	58,6	20,7	13,8	6,9	0,0	0,0	0,0	41,4	%		
TVBZ	14	x	0	142	51	54	38	15	4	0	0	0	7	TVBZ		
darunter: Nichtdeutsche (ohne Illegale, Touristen - Durchreisende)														32,9 %		
männlich	51	0	0	25	6	31	9	7	4	0	0	0	20	männlich		
%	98,1	0,0	0,0	49,0	11,8	60,8	17,6	13,7	7,8	0,0	0,0	0,0	39,2	%		
TVBZ	23	x	0	260	75	94	57	26	7	0	0	0	11	TVBZ		
weiblich	1	0	0	1	0	1	0	0	0	0	0	0	0	weiblich		
%	1,9	0,0	0,0	100,0	0,0	100,0	0,0	0,0	0,0	0,0	0,0	0,0	0,0	%		
TVBZ	1	x	0	11	0	3	0	0	0	0	0	0	0	TVBZ		
insgesamt	52	0	0	26	6	32	9	7	4	0	0	0	20	insgesamt		
%	100,0	0,0	0,0	50,0	11,5	61,5	17,3	13,5	7,7	0,0	0,0	0,0	38,5	%		
TVBZ	13	x	0	142	38	50	28	13	4	0	0	0	6	TVBZ		

F) Opfer nach Altersgruppen und Geschlecht

Merkmal	Insgesamt	davon bei			
		vollendeter Straftat		versuchter Straftat	
		absolut	%	absolut	%
	1	2	3	4	5
Insgesamt					
männlich	49	41	83,7	8	16,3
weiblich	788	684	86,8	104	13,2
unter 6 Jahre					
männlich	0	0	0,0	0	0,0
weiblich	0	0	0,0	0	0,0
6 bis unter 14 Jahre					
männlich	1	1	100,0	0	0,0
weiblich	2	2	100,0	0	0,0
14 bis unter 18 Jahre					
männlich	1	1	100,0	0	0,0
weiblich	15	12	80,0	3	20,0
18 bis unter 21 Jahre					
männlich	3	3	100,0	0	0,0
weiblich	24	22	91,7	2	8,3
21 bis unter 60 Jahre					
männlich	28	23	82,1	5	17,9
weiblich	250	210	84,0	40	16,0
60 und mehr Jahre					
männlich	16	13	81,3	3	18,8
weiblich	497	438	88,1	59	11,9

G) Opfer nach der Beziehung zum Tatverdächtigen

Merkmal	Insgesamt	davon bei			
		vollendeter Straftat		versuchter Straftat	
		absolut	%	absolut	%
	1	2	3	4	5
Verwandtschaft					
männlich	0	0	0,0	0	0,0
weiblich	1	0	0,0	1	100,0
Bekanntschaft					
männlich	0	0	0,0	0	0,0
weiblich	10	8	80,0	2	20,0
Landsmann					
männlich	0	0	0,0	0	0,0
weiblich	0	0	0,0	0	0,0
flüchtige Vorbeziehung					
männlich	0	0	0,0	0	0,0
weiblich	2	2	100,0	0	0,0
keine Vorbeziehung					
männlich	46	38	82,6	8	17,4
weiblich	762	662	86,9	100	13,1
ungeklärt					
männlich	3	3	100,0	0	0,0
weiblich	13	12	92,3	1	7,7

H) Straftaten nach der Schadenshöhe (Wert des erlangten Gutes)

Schadensgruppe	Zahl der Fälle	
	absolut	%
Schadenssumme	1	2
bis unter 15 EUR	73	10,4
bis unter 50 EUR	54	7,7
bis unter 250 EUR	367	52,2
bis unter 500 EUR	89	12,7
bis unter 2.500 EUR	106	15,1
bis unter 5.000 EUR	9	1,3
bis unter 25.000 EUR	5	0,7
bis unter 50.000 EUR	0	0,0
und mehr	0	0,0
Schadenssumme in EUR	231.562	
Veränderung zum Vorjahr	74.297	47,2
Anteil am Gesamtschaden in %		0,0

**Erfasste und aufgeklärte Straftaten
- nach Kalenderjahren -**

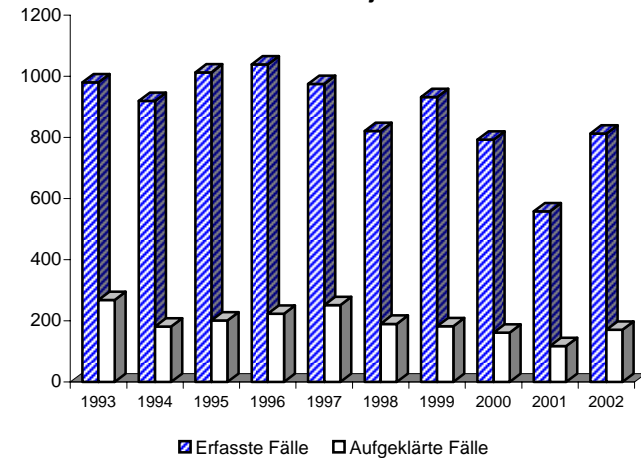

Einzeldaten siehe Tabelle B

A) Straftaten

Merkmal	Insgesamt		Veränderung zum Vorjahr	
	absolut	%	absolut	%
	1	2	3	4
Erfasste Fälle				
Insgesamt	5.142	100,0	512	11,1
darunter:				
- versuchte Fälle	880	17,1	71	8,8
- aufgeklärte Fälle	1.926	37,5	133	7,4
- mit Schußwaffe				
- gedroht	184	3,6	-4	-2,1
- geschossen	3	0,1	-11	-78,6
Aufgeklärte Fälle				
Insgesamt	1.926	100,0	133	7,4
darunter begangen:				
- von allein handelnden Tatverdächtigen	583	30,3	45	8,4
- von bereits in Erscheinung getretenen Tatverdächtigen	1.765	91,6	125	7,6
- von Konsumenten harter Drogen	54	2,8	-10	-15,6
- von Tatverdächtigen unter Alkoholeinfluß	222	11,5	-10	-4,3
- unter Mitführung einer Schußwaffe	80	4,2	-14	-14,9

B) Erfasste Fälle, Versuche und aufgeklärte Fälle nach Kalenderjahren

Jahr	Erfasste Fälle	Anteil an allen Straftaten %	Veränderung zum Vorjahr (von Sp. 1)		Versuche		Aufgeklärte Fälle		Häufigkeitszahl
			absolut	%	absolut	%	absolut	%	
			3	4	5	6	7	8	
1993	3.974	0,7	-183	-4,4	643	16,2	1.439	36,2	114,7
1994	4.815	0,9	841	21,2	850	17,7	1.770	36,8	138,5
1995	5.930	1,0	1.115	23,2	1.053	17,8	2.216	37,4	170,8
1996	6.361	1,1	431	7,3	1.139	17,9	2.359	37,1	183,2
1997	6.009	1,0	-352	-5,5	1.220	20,3	2.266	37,7	173,7
1998	5.032	0,9	-977	-16,3	971	19,3	1.894	37,6	146,9
1999	4.557	0,8	-475	-9,4	851	18,7	1.697	37,2	134,1
2000	4.895	0,9	338	7,4	919	18,8	1.813	37,0	144,5
2001	4.630	0,8	-265	-5,4	809	17,5	1.793	38,7	136,9
2002	5.142	0,9	512	11,1	880	17,1	1.926	37,5	151,8

D) Sonstige Angaben zum Tatverdächtigen

Merkmal		Insgesamt		Veränderung zum Vorjahr	
		absolut	%	absolut	%
		1	2	3	4
Tatverdächtige	männl.	2.292	91,2	77	3,5
	weibl.	221	8,8	15	7,3
	insges.	2.513	100,0	92	3,8
darunter:					
- alleinhandelnde Tatverdächtige	männl.	436	19,0	7	1,6
	weibl.	23	10,4	-6	-20,7
	insges.	459	18,3	1	0,2
- als Tatverdächtige bereits in Erscheinung getretene Personen	männl.	1.849	80,7	53	3,0
	weibl.	141	63,8	8	6,0
	insges.	1.990	79,2	61	3,2
- Konsumenten harter Drogen	männl.	44	1,9	-7	-13,7
	weibl.	4	1,8	-2	-33,3
	insges.	48	1,9	-9	-15,8
- unter Alkohol- einfluß	männl.	336	14,7	-32	-8,7
	weibl.	11	5,0	-7	-38,9
	insges.	347	13,8	-39	-10,1
- Schußwaffe mitgeführt	männl.	84	3,7	-15	-15,2
	weibl.	3	1,4	-2	-40,0
	insges.	87	3,5	-17	-16,3

E) Nichtdeutsche Tatverdächtige nach dem Grund des Aufenthaltes

Grund des Aufenthaltes	Insgesamt		Veränderung zum Vorjahr	
	absolut	%	absolut	%
	1	2	3	4
Insgesamt	893	100,0	16	1,8
davon:				
- Illegal aufhältlich	23	2,6	2	9,5
- Legal aufhältlich	870	97,4	14	1,6
davon:				
- Tourist / Durchreisender	24	2,8	-7	-22,6
- Student / Schüler	225	25,9	10	4,7
- Arbeitnehmer	7	0,8	-6	-46,2
- Gewerbetreibender	0	0,0	-3	-100,0
- Asylbewerber	19	2,2	-25	-56,8
- Sonstige	595	68,4	45	8,2

C) Tatverdächtige nach Altersgruppen, Geschlecht und Staatsangehörigkeit (Tatverdächtigenbelastung)

Geschlecht	Insgesamt	Kinder			Jugendliche		Heranwachs.	Erwachsene					60 und mehr Jahre	21 und mehr Jahre	Geschlecht
		unter 8 Jahre	im Alter von ... bis unter ... Jahre			8 bis unter 21 Jahre	im Alter von ... bis unter ... Jahre								
			8 - 14	14 - 18	18 - 21		21 - 25	25 - 30	30 - 40	40 - 50	50 - 60				
1	2	3	4	5	6	7	8	9	10	11	12	13			
Alle Staatsangehörigkeiten															100,0 %
männlich	2.292	2	229	1.088	471	1.788	213	97	133	46	10	3	502	männlich	
%	91,2	0,1	10,0	47,5	20,5	78,0	9,3	4,2	5,8	2,0	0,4	0,1	21,9	%	
TVBZ	152	x	249	1.507	825	808	246	86	43	18	5	1	39	TVBZ	
weiblich	221	0	43	134	17	194	5	4	13	4	1	0	27	weiblich	
%	8,8	0,0	19,5	60,6	7,7	87,8	2,3	1,8	5,9	1,8	0,5	0,0	12,2	%	
TVBZ	14	x	50	194	30	91	6	4	5	2	0	0	2	TVBZ	
insgesamt	2.513	2	272	1.222	488	1.982	218	101	146	50	11	3	529	insgesamt	
%	100,0	0,1	10,8	48,6	19,4	78,9	8,7	4,0	5,8	2,0	0,4	0,1	21,1	%	
TVBZ	81	x	152	865	431	457	123	45	25	10	3	0	20	TVBZ	
Deutsche															64,5%
männlich	1.444	2	134	695	300	1.129	143	51	74	34	8	3	313	männlich	
%	89,1	0,1	9,3	48,1	20,8	78,2	9,9	3,5	5,1	2,4	0,6	0,2	21,7	%	
TVBZ	112	x	175	1.111	611	599	202	59	30	15	4	1	28	TVBZ	
weiblich	176	0	35	111	17	163	4	0	7	2	0	0	13	weiblich	
%	10,9	0,0	19,9	63,1	9,7	92,6	2,3	0,0	4,0	1,1	0,0	0,0	7,4	%	
TVBZ	12	x	48	184	35	90	5	0	3	1	0	0	1	TVBZ	
insgesamt	1.620	2	169	806	317	1.292	147	51	81	36	8	3	326	insgesamt	
%	100,0	0,1	10,4	49,8	19,6	79,8	9,1	3,1	5,0	2,2	0,5	0,2	20,1	%	
TVBZ	60	x	113	655	325	349	101	30	17	8	2	0	14	TVBZ	
Nichtdeutsche															35,5 %
männlich	848	0	95	393	171	659	70	46	59	12	2	0	189	männlich	
%	95,0	0,0	11,2	46,3	20,2	77,7	8,3	5,4	7,0	1,4	0,2	0,0	22,3	%	
TVBZ	390	x	624	4.082	2.137	2.006	446	170	101	32	8	0	102	TVBZ	
weiblich	45	0	8	23	0	31	1	4	6	2	1	0	14	weiblich	
%	5,0	0,0	17,8	51,1	0,0	68,9	2,2	8,9	13,3	4,4	2,2	0,0	31,1	%	
TVBZ	24	x	57	263	0	102	6	15	13	7	4	0	9	TVBZ	
insgesamt	893	0	103	416	171	690	71	50	65	14	3	0	203	insgesamt	
%	100,0	0,0	11,5	46,6	19,1	77,3	8,0	5,6	7,3	1,6	0,3	0,0	22,7	%	
TVBZ	218	x	351	2.266	1.093	1.089	225	94	61	21	6	0	59	TVBZ	
darunter: Nichtdeutsche (ohne Illegale, Touristen - Durchreisende)															33,7 %
männlich	802	0	95	390	163	648	57	38	48	9	2	0	154	männlich	
%	94,8	0,0	11,8	48,6	20,3	80,8	7,1	4,7	6,0	1,1	0,2	0,0	19,2	%	
TVBZ	368	x	624	4.051	2.037	1.972	363	140	82	24	8	0	83	TVBZ	
weiblich	44	0	8	23	0	31	1	4	5	2	1	0	13	weiblich	
%	5,2	0,0	18,2	52,3	0,0	70,5	2,3	9,1	11,4	4,5	2,3	0,0	29,5	%	
TVBZ	23	x	57	263	0	102	6	15	10	7	4	0	8	TVBZ	
insgesamt	846	0	103	413	163	679	58	42	53	11	3	0	167	insgesamt	
%	100,0	0,0	12,2	48,8	19,3	80,3	6,9	5,0	6,3	1,3	0,4	0,0	19,7	%	
TVBZ	207	x	351	2.250	1.042	1.071	183	79	50	16	6	0	48	TVBZ	

F) Opfer nach Altersgruppen und Geschlecht

Merkmal	Insgesamt	davon bei			
		vollendeter Straftat		versuchter Straftat	
		absolut	%	absolut	%
	1	2	3	4	5
Insgesamt					
männlich	5.497	4.627	84,2	870	15,8
weiblich	968	760	78,5	208	21,5
unter 6 Jahre					
männlich	1	1	100,0	0	0,0
weiblich	2	2	100,0	0	0,0
6 bis unter 14 Jahre					
männlich	796	610	76,6	186	23,4
weiblich	113	71	62,8	42	37,2
14 bis unter 18 Jahre					
männlich	2.352	2.051	87,2	301	12,8
weiblich	190	150	78,9	40	21,1
18 bis unter 21 Jahre					
männlich	713	616	86,4	97	13,6
weiblich	77	63	81,8	14	18,2
21 bis unter 60 Jahre					
männlich	1.495	1.236	82,7	259	17,3
weiblich	417	336	80,6	81	19,4
60 und mehr Jahre					
männlich	140	113	80,7	27	19,3
weiblich	169	138	81,7	31	18,3

G) Opfer nach der Beziehung zum Tatverdächtigen

Merkmal	Insgesamt	davon bei			
		vollendeter Straftat		versuchter Straftat	
		absolut	%	absolut	%
	1	2	3	4	5
Verwandschaft					
männlich	6	4	66,7	2	33,3
weiblich	14	10	71,4	4	28,6
Bekanntschaft					
männlich	246	187	76,0	59	24,0
weiblich	73	53	72,6	20	27,4
Landsmann					
männlich	16	11	68,8	5	31,3
weiblich	4	2	50,0	2	50,0
flüchtige Vorbeziehung					
männlich	251	203	80,9	48	19,1
weiblich	27	22	81,5	5	18,5
keine Vorbeziehung					
männlich	4.732	4.012	84,8	720	15,2
weiblich	817	650	79,6	167	20,4
ungeklärt					
männlich	246	210	85,4	36	14,6
weiblich	33	23	69,7	10	30,3

H) Straftaten nach der Schadenshöhe (Wert des erlangten Gutes)

Schadensgruppe	Zahl der Fälle	
	absolut	%
Schadenssumme	1	2
15 bis unter 15 EUR	755	17,7
15 bis unter 50 EUR	445	10,4
50 bis unter 250 EUR	1.803	42,3
250 bis unter 500 EUR	727	17,1
500 bis unter 2.500 EUR	460	10,8
2.500 bis unter 5.000 EUR	31	0,7
5.000 bis unter 25.000 EUR	36	0,8
25.000 bis unter 50.000 EUR	3	0,1
50.000 und mehr	2	0,0
Schadenssumme in EUR	1.682.354	
Veränderung zum Vorjahr	516.028	44,2
Anteil am Gesamtschaden in %		0,2

**Erfasste und aufgeklärte Straftaten
- nach Kalenderjahren -**

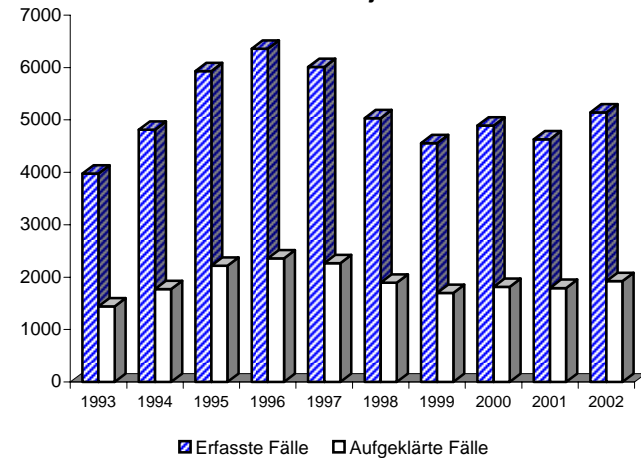

Einzeldaten siehe Tabelle B

**Noch: Raub, räuberische Erpressung (§§ 249 - 252, 255, 316a StGB)
- Raub zur Erlangung von Btm**

Berlin 2002

2180

A) Straftaten

Merkmal	Insgesamt		Veränderung zum Vorjahr	
	absolut	%	absolut	%
	1	2	3	4
Erfasste Fälle				
Insgesamt	8	100,0	3	60,0
darunter:				
- versuchte Fälle	2	25,0	1	100,0
- aufgeklärte Fälle	7	87,5	5	250,0
- mit Schußwaffe				
- gedroht	1	12,5	1	0,0
- geschossen	0	0,0	0	0,0
Aufgeklärte Fälle				
Insgesamt	7	100,0	5	250,0
darunter begangen:				
- von allein handelnden Tatverdächtigen	3	42,9	3	0,0
- von bereits in Erscheinung getretenen Tatverdächtigen	5	71,4	3	150,0
- von Konsumenten harter Drogen	2	28,6	2	0,0
- von Tatverdächtigen unter Alkoholeinfluß	1	14,3	1	0,0
- unter Mittführung einer Schußwaffe	1	14,3	0	0,0

B) Erfasste Fälle, Versuche und aufgeklärte Fälle nach Kalenderjahren

Jahr	Erfasste Fälle	Anteil an allen Straftaten %	Veränderung zum Vorjahr (von Sp. 1)		Versuche		Aufgeklärte Fälle		Häufigkeitszahl
			absolut	%	absolut	%	absolut	%	
1	2	3	4	5	6	7	8	9	
1993	26	0,0	22	550,0	5	19,2	21	80,8	0,8
1994	12	0,0	-14	-53,8	2	16,7	12	100,0	0,3
1995	5	0,0	-7	-58,3	0	0,0	3	60,0	0,1
1996	8	0,0	3	60,0	1	12,5	3	37,5	0,2
1997	6	0,0	-2	-25,0	2	33,3	4	66,7	0,2
1998	2	0,0	-4	-66,7	1	50,0	0	0,0	0,1
1999	7	0,0	5	250,0	3	42,9	5	71,4	0,2
2000	6	0,0	-1	-14,3	2	33,3	6	100,0	0,2
2001	5	0,0	-1	-16,7	1	20,0	2	40,0	0,1
2002	8	0,0	3	60,0	2	25,0	7	87,5	0,2

C) Tatverdächtige nach Altersgruppen und Geschlecht

Geschlecht	Insgesamt	Kinder		Jugendl.	Heranw.	Erwachsene
		unter 8 Jahre	im Alter von ... bis unter ... Jahre			21 und mehr Jahre
			8 - 14	14 - 18	18 - 21	
1	2	3	4	5	6	
Alle Staatsangehörigkeiten						
männlich	19	0	0	8	7	4
%	100,0	0,0	0,0	42,1	36,8	21,1
TVBZ	1	x	0	11	12	0
weiblich	0	0	0	0	0	0
%	0,0	0,0	0,0	0,0	0,0	0,0
TVBZ	0	x	0	0	0	0
insgesamt	19	0	0	8	7	4
%	100,0	0,0	0,0	42,1	36,8	21,1
TVBZ	1	x	0	6	6	0
darunter:						
Nicht-deutsche	8	0	0	4	3	1

F) Opfer nach Geschlecht

Merkmal	Insgesamt	davon bei			
		vollendeter Straftat		versuchter Straftat	
		absolut	%	absolut	%
1	2	3	4	5	
Insgesamt					
männlich	6	4	66,7	2	33,3
weiblich	2	2	100,0	0	0,0

H) Schadenshöhen (Wert des erlangten Gutes)

Merkmal	Absolut	%
	1	2
Schadenssumme in EUR	304	
Veränderung zum Vorjahr	287	1701,7
Anteil am Gesamtschaden in %		0,0

A) Straftaten

Merkmal	Insgesamt		Veränderung zum Vorjahr	
	absolut	%	absolut	%
	1	2	3	4
Erfasste Fälle				
Insgesamt	322	100,0	45	16,2
darunter:				
- versuchte Fälle	35	10,9	1	2,9
- aufgeklärte Fälle	228	70,8	40	21,3
- mit Schußwaffe				
- gedroht	31	9,6	0	0,0
- geschossen	2	0,6	0	0,0
Aufgeklärte Fälle				
Insgesamt	228	100,0	40	21,3
darunter begangen:				
- von allein handelnden Tatverdächtigen	97	42,5	37	61,7
- von bereits in Erscheinung getretenen Tatverdächtigen	203	89,0	30	17,3
- von Konsumenten harter Drogen	16	7,0	5	45,5
- von Tatverdächtigen unter Alkoholeinfluß	48	21,1	13	37,1
- unter Mitführung einer Schußwaffe	38	16,7	14	58,3

B) Erfasste Fälle, Versuche und aufgeklärte Fälle nach Kalenderjahren

Jahr	Erfasste Fälle	Anteil an allen Straftaten %	Veränderung zum Vorjahr (von Sp. 1)		Versuche		Aufgeklärte Fälle		Häufigkeitszahl
			absolut	%	absolut	%	absolut	%	
			3	4	5	6	7	8	
1993	316	0,1	8	2,6	48	15,2	174	55,1	9,1
1994	326	0,1	10	3,2	43	13,2	184	56,4	9,4
1995	336	0,1	10	3,1	59	17,6	182	54,2	9,7
1996	326	0,1	-10	-3,0	39	12,0	195	59,8	9,4
1997	318	0,1	-8	-2,5	56	17,6	173	54,4	9,2
1998	321	0,1	3	0,9	46	14,3	191	59,5	9,4
1999	359	0,1	38	11,8	57	15,9	219	61,0	10,6
2000	345	0,1	-14	-3,9	41	11,9	220	63,8	10,2
2001	277	0,0	-68	-19,7	34	12,3	188	67,9	8,2
2002	322	0,1	45	16,2	35	10,9	228	70,8	9,5

D) Sonstige Angaben zum Tatverdächtigen

Merkmal		Insgesamt		Veränderung zum Vorjahr	
		absolut	%	absolut	%
		1	2	3	4
Tatverdächtige	männl.	333	92,8	15	4,7
	weibl.	26	7,2	0	0,0
	insges.	359	100,0	15	4,4
darunter:					
- alleinhandelnde Tatverdächtige	männl.	82	24,6	33	67,3
	weibl.	9	34,6	4	80,0
	insges.	91	25,3	37	68,5
- als Tatverdächtige bereits in Erscheinung getretene Personen	männl.	294	88,3	14	5,0
	weibl.	15	57,7	-4	-21,1
	insges.	309	86,1	10	3,3
- Konsumenten harter Drogen	männl.	15	4,5	4	36,4
	weibl.	2	7,7	1	100,0
	insges.	17	4,7	5	41,7
- unter Alkohol- einfluß	männl.	59	17,7	6	11,3
	weibl.	6	23,1	2	50,0
	insges.	65	18,1	8	14,0
- Schußwaffe mitgeführt	männl.	52	15,6	19	57,6
	weibl.	0	0,0	0	0,0
	insges.	52	14,5	19	57,6

E) Nichtdeutsche Tatverdächtige nach dem Grund des Aufenthaltes

Grund des Aufenthaltes	Insgesamt		Veränderung zum Vorjahr	
	absolut	%	absolut	%
	1	2	3	4
Insgesamt	103	100,0	37	56,1
davon:				
- Illegal aufhältlich	8	7,8	1	14,3
- Legal aufhältlich	95	92,2	36	61,0
davon:				
- Tourist / Durchreisender	3	3,2	-4	-57,1
- Student / Schüler	8	8,4	7	700,0
- Arbeitnehmer	4	4,2	0	0,0
- Gewerbetreibender	0	0,0	0	0,0
- Asylbewerber	2	2,1	-2	-50,0
- Sonstige	78	82,1	35	81,4

C) Tatverdächtige nach Altersgruppen, Geschlecht und Staatsangehörigkeit (Tatverdächtigenbelastung)

Geschlecht	Insgesamt	Kinder			Jugendliche	Heranwachs.	Erwachsene						Geschlecht	
		unter 8 Jahre	im Alter von ... bis unter ... Jahre			8 bis unter 21 Jahre	im Alter von ... bis unter ... Jahre					60 und mehr Jahre		21 und mehr Jahre
			8 - 14	14 - 18	18 - 21		21 - 25	25 - 30	30 - 40	40 - 50	50 - 60			
1	2	3	4	5	6	7	8	9	10	11	12	13		
Alle Staatsangehörigkeiten													100,0 %	
männlich	333	0	1	56	96	153	74	37	49	15	5	0	180	männlich
%	92,8	0,0	0,3	16,8	28,8	45,9	22,2	11,1	14,7	4,5	1,5	0,0	54,1	%
TVBZ	22	x	1	78	168	69	86	33	16	6	2	0	14	TVBZ
weiblich	26	0	0	4	5	9	3	1	8	3	2	0	17	weiblich
%	7,2	0,0	0,0	15,4	19,2	34,6	11,5	3,8	30,8	11,5	7,7	0,0	65,4	%
TVBZ	2	x	0	6	9	4	3	1	3	1	1	0	1	TVBZ
insgesamt	359	0	1	60	101	162	77	38	57	18	7	0	197	insgesamt
%	100,0	0,0	0,3	16,7	28,1	45,1	21,4	10,6	15,9	5,0	1,9	0,0	54,9	%
TVBZ	12	x	1	42	89	37	44	17	10	4	2	0	7	TVBZ
Deutsche													71,3%	
männlich	238	0	1	34	72	107	55	23	35	13	5	0	131	männlich
%	93,0	0,0	0,4	14,3	30,3	45,0	23,1	9,7	14,7	5,5	2,1	0,0	55,0	%
TVBZ	18	x	1	54	147	57	78	27	14	6	3	0	12	TVBZ
weiblich	18	0	0	4	4	8	2	0	4	3	1	0	10	weiblich
%	7,0	0,0	0,0	22,2	22,2	44,4	11,1	0,0	22,2	16,7	5,6	0,0	55,6	%
TVBZ	1	x	0	7	8	4	3	0	2	1	1	0	1	TVBZ
insgesamt	256	0	1	38	76	115	57	23	39	16	6	0	141	insgesamt
%	100,0	0,0	0,4	14,8	29,7	44,9	22,3	9,0	15,2	6,3	2,3	0,0	55,1	%
TVBZ	9	x	1	31	78	31	39	13	8	4	2	0	6	TVBZ
Nichtdeutsche													28,7 %	
männlich	95	0	0	22	24	46	19	14	14	2	0	0	49	männlich
%	92,2	0,0	0,0	23,2	25,3	48,4	20,0	14,7	14,7	2,1	0,0	0,0	51,6	%
TVBZ	44	x	0	229	300	140	121	52	24	5	0	0	27	TVBZ
weiblich	8	0	0	0	1	1	1	1	4	0	1	0	7	weiblich
%	7,8	0,0	0,0	0,0	12,5	12,5	12,5	12,5	50,0	0,0	12,5	0,0	87,5	%
TVBZ	4	x	0	0	13	3	6	4	8	0	4	0	4	TVBZ
insgesamt	103	0	0	22	25	47	20	15	18	2	1	0	56	insgesamt
%	100,0	0,0	0,0	21,4	24,3	45,6	19,4	14,6	17,5	1,9	1,0	0,0	54,4	%
TVBZ	25	x	0	120	160	74	63	28	17	3	2	0	16	TVBZ
darunter: Nichtdeutsche (ohne Illegale, Touristen - Durchreisende)													25,6 %	
männlich	86	0	0	20	23	43	18	13	10	2	0	0	43	männlich
%	93,5	0,0	0,0	23,3	26,7	50,0	20,9	15,1	11,6	2,3	0,0	0,0	50,0	%
TVBZ	40	x	0	208	287	131	115	48	17	5	0	0	23	TVBZ
weiblich	6	0	0	0	1	1	0	1	4	0	0	0	5	weiblich
%	6,5	0,0	0,0	0,0	16,7	16,7	0,0	16,7	66,7	0,0	0,0	0,0	83,3	%
TVBZ	3	x	0	0	13	3	0	4	8	0	0	0	3	TVBZ
insgesamt	92	0	0	20	24	44	18	14	14	2	0	0	48	insgesamt
%	100,0	0,0	0,0	21,7	26,1	47,8	19,6	15,2	15,2	2,2	0,0	0,0	52,2	%
TVBZ	22	x	0	109	153	69	57	26	13	3	0	0	14	TVBZ

F) Opfer nach Altersgruppen und Geschlecht

Merkmal	Insgesamt	davon bei			
		vollendeter Straftat		versuchter Straftat	
		absolut	%	absolut	%
	1	2	3	4	5
Insgesamt					
männlich	281	250	89,0	31	11,0
weiblich	120	106	88,3	14	11,7
unter 6 Jahre					
männlich	0	0	0,0	0	0,0
weiblich	0	0	0,0	0	0,0
6 bis unter 14 Jahre					
männlich	1	1	100,0	0	0,0
weiblich	1	1	100,0	0	0,0
14 bis unter 18 Jahre					
männlich	21	17	81,0	4	19,0
weiblich	9	8	88,9	1	11,1
18 bis unter 21 Jahre					
männlich	66	61	92,4	5	7,6
weiblich	15	15	100,0	0	0,0
21 bis unter 60 Jahre					
männlich	176	155	88,1	21	11,9
weiblich	56	49	87,5	7	12,5
60 und mehr Jahre					
männlich	17	16	94,1	1	5,9
weiblich	39	33	84,6	6	15,4

G) Opfer nach der Beziehung zum Tatverdächtigen

Merkmal	Insgesamt	davon bei			
		vollendeter Straftat		versuchter Straftat	
		absolut	%	absolut	%
	1	2	3	4	5
Verwandschaft					
männlich	4	4	100,0	0	0,0
weiblich	11	8	72,7	3	27,3
Bekanntschaft					
männlich	73	68	93,2	5	6,8
weiblich	47	40	85,1	7	14,9
Landsmann					
männlich	7	0	0,0	7	100,0
weiblich	3	3	100,0	0	0,0
flüchtige Vorbeziehung					
männlich	64	51	79,7	13	20,3
weiblich	6	6	100,0	0	0,0
keine Vorbeziehung					
männlich	107	101	94,4	6	5,6
weiblich	46	42	91,3	4	8,7
ungeklärt					
männlich	26	26	100,0	0	0,0
weiblich	7	7	100,0	0	0,0

H) Straftaten nach der Schadenshöhe (Wert des erlangten Gutes)

Schadensgruppe	Zahl der Fälle	
	absolut	%
Schadenssumme	1	2
15 bis unter 15 EUR	42	14,6
15 bis unter 50 EUR	22	7,7
50 bis unter 250 EUR	63	22,0
250 bis unter 500 EUR	53	18,5
500 bis unter 2.500 EUR	79	27,5
2.500 bis unter 5.000 EUR	17	5,9
5.000 bis unter 25.000 EUR	9	3,1
25.000 bis unter 50.000 EUR	2	0,7
50.000 und mehr	0	0,0

Schadenssumme in EUR	313.174	
Veränderung zum Vorjahr	-217.189	-41,0
Anteil am Gesamtschaden in %		0,0

**Erfasste und aufgeklärte Straftaten
- nach Kalenderjahren -**

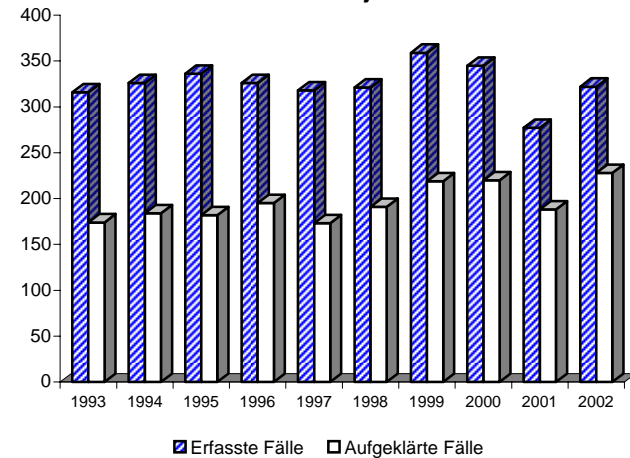

Einzeldaten siehe Tabelle B

Berlin 2002

2200 +

A) Straftaten

Merkmal	Insgesamt		Veränderung zum Vorjahr	
	absolut	%	absolut	%
	1	2	3	4
Erfasste Fälle				
Insgesamt	45.480	100,0	2.768	6,5
darunter:				
- versuchte Fälle	3.346	7,4	422	14,4
- aufgeklärte Fälle	37.163	81,7	2.404	6,9
- mit Schußwaffe				
- gedroht	44	0,1	3	7,3
- geschossen	171	0,4	-36	-17,4
Aufgeklärte Fälle				
Insgesamt	37.163	100,0	2.404	6,9
darunter begangen:				
- von allein handelnden Tatverdächtigen	33.418	89,9	2.209	7,1
- von bereits in Erscheinung getretenen Tatverdächtigen	27.288	73,4	1.957	7,7
- von Konsumenten harter Drogen	895	2,4	103	13,0
- von Tatverdächtigen unter Alkoholeinfluß	11.834	31,8	1.300	12,3
- unter Mitführung einer Schußwaffe	339	0,9	53	18,5

B) Erfasste Fälle, Versuche und aufgeklärte Fälle nach Kalenderjahren

Jahr	Erfasste Fälle	Anteil an allen Straftaten %	Veränderung zum Vorjahr (von Sp. 1)		Versuche		Aufgeklärte Fälle		Häufigkeitszahl
			absolut	%	absolut	%	absolut	%	
			3	4	5	6	7	8	
1993	34.192	6,0	281	0,8	1.037	3,0	27.174	79,5	986,6
1994	34.049	6,2	-143	-0,4	1.032	3,0	27.049	79,4	979,7
1995	35.424	6,1	1.375	4,0	1.145	3,2	28.093	79,3	1.020,3
1996	37.663	6,3	2.239	6,3	1.269	3,4	29.938	79,5	1.084,9
1997	39.552	6,7	1.889	5,0	1.375	3,5	31.904	80,7	1.143,5
1998	40.523	6,9	971	2,5	2.100	5,2	32.914	81,2	1.182,9
1999	41.786	7,3	1.263	3,1	2.826	6,8	33.798	80,9	1.229,4
2000	40.290	7,2	-1.496	-3,6	2.747	6,8	32.591	80,9	1.189,7
2001	42.712	7,5	2.422	6,0	2.924	6,8	34.759	81,4	1.262,9
2002	45.480	7,8	2.768	6,5	3.346	7,4	37.163	81,7	1.342,2

D) Sonstige Angaben zum Tatverdächtigen

Merkmal		Insgesamt		Veränderung zum Vorjahr	
		absolut	%	absolut	%
		1	2	3	4
Tatverdächtige	männl.	26.556	81,6	658	2,5
	weibl.	5.973	18,4	590	11,0
	insges.	32.529	100,0	1.248	4,0
darunter:					
- alleinhandelnde Tatverdächtige	männl.	21.672	81,6	645	3,1
	weibl.	4.767	79,8	439	10,1
	insges.	26.439	81,3	1.084	4,3
- als Tatverdächtige bereits in Erscheinung getretene Personen	männl.	18.801	70,8	660	3,6
	weibl.	3.226	54,0	377	13,2
	insges.	22.027	67,7	1.037	4,9
- Konsumenten harter Drogen	männl.	537	2,0	66	14,0
	weibl.	77	1,3	3	4,1
	insges.	614	1,9	69	12,7
- unter Alkohol- einfluß	männl.	8.797	33,1	661	8,1
	weibl.	1.212	20,3	179	17,3
	insges.	10.009	30,8	840	9,2
- Schußwaffe mitgeführt	männl.	306	1,2	8	2,7
	weibl.	21	0,4	4	23,5
	insges.	327	1,0	12	3,8

E) Nichtdeutsche Tatverdächtige nach dem Grund des Aufenthaltes

Grund des Aufenthaltes	Insgesamt		Veränderung zum Vorjahr	
	absolut	%	absolut	%
	1	2	3	4
Insgesamt	8.091	100,0	327	4,2
davon:				
- Illegal aufhältlich	175	2,2	5	2,9
- Legal aufhältlich	7.916	97,8	322	4,2
davon:				
- Tourist / Durchreisender	217	2,7	59	37,3
- Student / Schüler	519	6,6	32	6,6
- Arbeitnehmer	675	8,5	-93	-12,1
- Gewerbetreibender	105	1,3	11	11,7
- Asylbewerber	330	4,2	-71	-17,7
- Sonstige	6.070	76,7	384	6,8

C) Tatverdächtige nach Altersgruppen, Geschlecht und Staatsangehörigkeit (Tatverdächtigenbelastung)

Geschlecht	Insgesamt	Kinder			Jugendliche		Heranwachs.	Erwachsene						Geschlecht
		unter 8 Jahre	im Alter von ... bis unter ... Jahre			8 bis unter 21 Jahre	im Alter von ... bis unter ... Jahre			60 und mehr Jahre	21 und mehr Jahre			
			8 - 14	14 - 18	18 - 21		21 - 25	25 - 30	30 - 40			40 - 50	50 - 60	
1	2	3	4	5	6	7	8	9	10	11	12	13		
Alle Staatsangehörigkeiten													100,0 %	
männlich	26.556	42	855	2.558	2.595	6.008	3.039	3.024	6.974	4.428	1.963	1.078	20.506	männlich
%	81,6	0,2	3,2	9,6	9,8	22,6	11,4	11,4	26,3	16,7	7,4	4,1	77,2	%
TVBZ	1.757	x	930	3.543	4.547	2.716	3.515	2.680	2.260	1.704	924	351	1.593	TVBZ
weiblich	5.973	7	241	744	477	1.462	598	586	1.563	998	448	311	4.504	weiblich
%	18,4	0,1	4,0	12,5	8,0	24,5	10,0	9,8	26,2	16,7	7,5	5,2	75,4	%
TVBZ	371	x	278	1.076	849	690	663	521	546	407	208	70	323	TVBZ
insgesamt	32.529	49	1.096	3.302	3.072	7.470	3.637	3.610	8.537	5.426	2.411	1.389	25.010	insgesamt
%	100,0	0,2	3,4	10,2	9,4	23,0	11,2	11,1	26,2	16,7	7,4	4,3	76,9	%
TVBZ	1.042	x	613	2.336	2.713	1.724	2.058	1.602	1.435	1.075	564	184	932	TVBZ
Deutsche													75,1%	
männlich	19.790	32	638	1.858	1.971	4.467	2.209	1.959	4.909	3.567	1.680	967	15.291	männlich
%	81,0	0,2	3,2	9,4	10,0	22,6	11,2	9,9	24,8	18,0	8,5	4,9	77,3	%
TVBZ	1.530	x	831	2.970	4.017	2.371	3.121	2.285	1.961	1.607	896	338	1.387	TVBZ
weiblich	4.648	7	191	566	398	1.155	448	391	1.154	823	382	288	3.486	weiblich
%	19,0	0,2	4,1	12,2	8,6	24,8	9,6	8,4	24,8	17,7	8,2	6,2	75,0	%
TVBZ	328	x	263	937	820	636	603	451	484	382	199	67	282	TVBZ
insgesamt	24.438	39	829	2.424	2.369	5.622	2.657	2.350	6.063	4.390	2.062	1.255	18.777	insgesamt
%	100,0	0,2	3,4	9,9	9,7	23,0	10,9	9,6	24,8	18,0	8,4	5,1	76,8	%
TVBZ	901	x	555	1.971	2.428	1.520	1.831	1.363	1.240	1.004	543	176	803	TVBZ
Nichtdeutsche													24,9 %	
männlich	6.766	10	217	700	624	1.541	830	1.065	2.065	861	283	111	5.215	männlich
%	83,6	0,1	3,2	10,3	9,2	22,8	12,3	15,7	30,5	12,7	4,2	1,6	77,1	%
TVBZ	3.104	x	1.425	7.271	7.799	4.691	5.293	3.928	3.545	2.275	1.133	529	2.821	TVBZ
weiblich	1.325	0	50	178	79	307	150	195	409	175	66	23	1.018	weiblich
%	16,4	0,0	3,8	13,4	6,0	23,2	11,3	14,7	30,9	13,2	5,0	1,7	76,8	%
TVBZ	692	x	353	2.039	1.033	1.006	941	753	858	591	283	125	633	TVBZ
insgesamt	8.091	10	267	878	703	1.848	980	1.260	2.474	1.036	349	134	6.233	insgesamt
%	100,0	0,1	3,3	10,9	8,7	22,8	12,1	15,6	30,6	12,8	4,3	1,7	77,0	%
TVBZ	1.975	x	909	4.783	4.493	2.916	3.099	2.378	2.335	1.535	723	340	1.803	TVBZ
darunter: Nichtdeutsche (ohne Illegale, Touristen - Durchreisende)													23,7 %	
männlich	6.428	9	214	686	578	1.478	768	1.004	1.968	819	273	109	4.941	männlich
%	83,5	0,1	3,3	10,7	9,0	23,0	11,9	15,6	30,6	12,7	4,2	1,7	76,9	%
TVBZ	2.949	x	1.406	7.126	7.224	4.499	4.897	3.703	3.378	2.164	1.093	520	2.673	TVBZ
weiblich	1.271	0	49	177	73	299	136	187	395	167	65	22	972	weiblich
%	16,5	0,0	3,9	13,9	5,7	23,5	10,7	14,7	31,1	13,1	5,1	1,7	76,5	%
TVBZ	664	x	346	2.027	955	980	853	723	828	564	279	119	604	TVBZ
insgesamt	7.699	9	263	863	651	1.777	904	1.191	2.363	986	338	131	5.913	insgesamt
%	100,0	0,1	3,4	11,2	8,5	23,1	11,7	15,5	30,7	12,8	4,4	1,7	76,8	%
TVBZ	1.880	x	895	4.701	4.161	2.804	2.859	2.248	2.230	1.461	700	333	1.710	TVBZ

F) Opfer nach Altersgruppen und Geschlecht

Merkmal	Insgesamt	davon bei			
		vollendeter Straftat		versuchter Straftat	
		absolut	%	absolut	%
	1	2	3	4	5
Insgesamt					
männlich	31.820	28.929	90,9	2.891	9,1
weiblich	18.581	17.434	93,8	1.147	6,2
unter 6 Jahre					
männlich	300	278	92,7	22	7,3
weiblich	260	234	90,0	26	10,0
6 bis unter 14 Jahre					
männlich	1.955	1.859	95,1	96	4,9
weiblich	1.084	1.013	93,5	71	6,5
14 bis unter 18 Jahre					
männlich	3.454	3.279	94,9	175	5,1
weiblich	1.859	1.752	94,2	107	5,8
18 bis unter 21 Jahre					
männlich	3.218	3.051	94,8	167	5,2
weiblich	1.578	1.490	94,4	88	5,6
21 bis unter 60 Jahre					
männlich	21.689	19.354	89,2	2.335	10,8
weiblich	12.753	11.970	93,9	783	6,1
60 und mehr Jahre					
männlich	1.204	1.108	92,0	96	8,0
weiblich	1.047	975	93,1	72	6,9

Opfer nach Altersgruppen

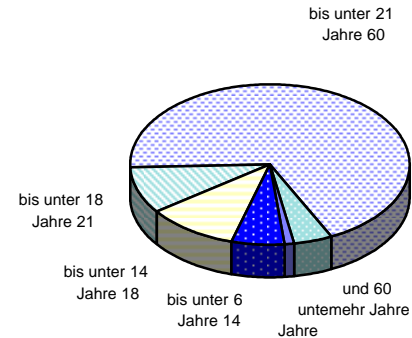

Opfer nach der Beziehung zum Tatverdächtigen

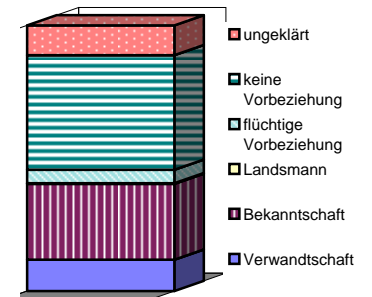

Einzeldaten siehe Tabellen F und G

G) Opfer nach der Beziehung zum Tatverdächtigen

Merkmal	Insgesamt	davon bei			
		vollendeter Straftat		versuchter Straftat	
		absolut	%	absolut	%
	1	2	3	4	5
Verwandschaft					
männlich	1.822	1.715	94,1	107	5,9
weiblich	4.101	3.914	95,4	187	4,6
Bekanntschaft					
männlich	6.680	6.267	93,8	413	6,2
weiblich	7.752	7.394	95,4	358	4,6
Landsmann					
männlich	105	100	95,2	5	4,8
weiblich	22	19	86,4	3	13,6
flüchtige Vorbeziehung					
männlich	1.925	1.795	93,2	130	6,8
weiblich	619	583	94,2	36	5,8
keine Vorbeziehung					
männlich	16.768	15.474	92,3	1.294	7,7
weiblich	4.984	4.589	92,1	395	7,9
ungeklärt					
männlich	4.520	3.578	79,2	942	20,8
weiblich	1.103	935	84,8	168	15,2

Erfasste und aufgeklärte Straftaten - nach Kalenderjahren -

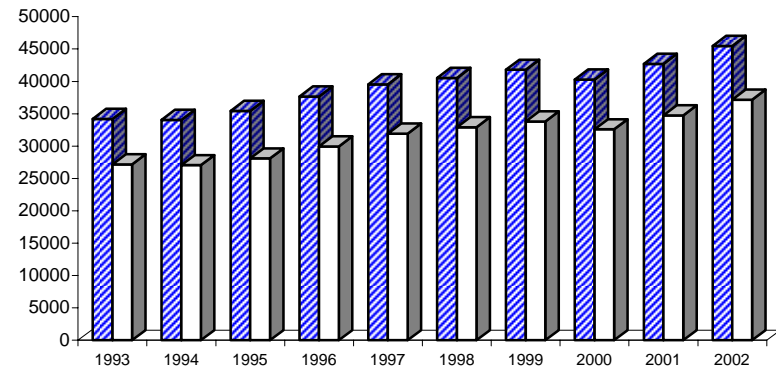

■ Erfasste Fälle □ aufgeklärte Fälle

Einzeldaten siehe Tabelle B

A) Straftaten

Merkmal	Insgesamt		Veränderung zum Vorjahr	
	absolut	%	absolut	%
	1	2	3	4
Erfaßte Fälle				
Insgesamt	10	100,0	2	25,0
darunter:				
- versuchte Fälle	0	0,0	0	0,0
- aufgeklärte Fälle	8	80,0	5	166,7
- mit Schußwaffe				
- gedroht	0	0,0	0	0,0
- geschossen	0	0,0	0	0,0
Aufgeklärte Fälle				
Insgesamt	8	100,0	5	166,7
darunter begangen:				
- von allein handelnden Tatverdächtigen	8	100,0	5	166,7
- von bereits in Erscheinung getretenen Tatverdächtigen	4	50,0	3	300,0
- von Konsumenten harter Drogen	0	0,0	0	0,0
- von Tatverdächtigen unter Alkoholeinfluß	2	25,0	1	100,0
- unter Mitführung einer Schußwaffe	0	0,0	0	0,0

B) Erfasste Fälle, Versuche und aufgeklärte Fälle nach Kalenderjahren

Jahr	Erfaßte Fälle	Anteil an allen Straftaten %	Veränderung zum Vorjahr (von Sp. 1)		Versuche		Aufgeklärte Fälle		Häufigkeitszahl
			absolut	%	absolut	%	absolut	%	
			3	4	5	6	7	8	
1993	20	0,0	-7	-25,9	0	0,0	17	85,0	0,6
1994	18	0,0	-2	-10,0	0	0,0	14	77,8	0,5
1995	47	0,0	29	161,1	0	0,0	40	85,1	1,4
1996	42	0,0	-5	-10,6	0	0,0	36	85,7	1,2
1997	32	0,0	-10	-23,8	0	0,0	25	78,1	0,9
1998	24	0,0	-8	-25,0	0	0,0	20	83,3	0,7
1999	11	0,0	-13	-54,2	0	0,0	8	72,7	0,3
2000	8	0,0	-3	-27,3	0	0,0	8	100,0	0,2
2001	8	0,0	0	0,0	0	0,0	3	37,5	0,2
2002	10	0,0	2	25,0	0	0,0	8	80,0	0,3

C) Tatverdächtige nach Altersgruppen und Geschlecht

Geschlecht	Insgesamt	Kinder		Jugendl.	Heranw.	Erwachsene
		im Alter				21 und mehr Jahre
		unter 8 Jahre	von ... 8 - 14	bis unter ... 14 - 18	18 - 21 Jahre	
	1	2	3	4	5	6
Alle Staatsangehörigkeiten						
männlich	4	1	0	0	0	3
%	57,1	25,0	0,0	0,0	0,0	75,0
TVBZ	0	x	0	0	0	0
weiblich	3	0	0	0	0	3
%	42,9	0,0	0,0	0,0	0,0	100,0
TVBZ	0	x	0	0	0	0
insgesamt	7	1	0	0	0	6
%	100,0	14,3	0,0	0,0	0,0	85,7
TVBZ	0	x	0	0	0	0
darunter:						
Nicht-deutsche	1	0	0	0	0	1

F) Opfer nach Altersgruppen und Geschlecht

Merkmal	Insgesamt	davon bei				
		vollendeter Straftat		versuchter Straftat		
		absolut	%	absolut	%	%
	1	2	3	4	5	
Insgesamt						
männlich	3	3	100,0	0	0,0	
weiblich	7	7	100,0	0	0,0	
unter 6 Jahre						
männlich	0	0	0,0	0	0,0	
weiblich	1	1	100,0	0	0,0	
6 bis unter 14 Jahre						
männlich	0	0	0,0	0	0,0	
weiblich	0	0	0,0	0	0,0	
14 bis unter 18 Jahre						
männlich	0	0	0,0	0	0,0	
weiblich	0	0	0,0	0	0,0	
18 bis unter 21 Jahre						
männlich	0	0	0,0	0	0,0	
weiblich	0	0	0,0	0	0,0	
21 bis unter 60 Jahre						
männlich	3	3	100,0	0	0,0	
weiblich	0	0	0,0	0	0,0	
60 und mehr Jahre						
männlich	0	0	0,0	0	0,0	
weiblich	6	6	100,0	0	0,0	

A) Straftaten

Merkmal	Insgesamt		Veränderung zum Vorjahr	
	absolut	%	absolut	%
	1	2	3	4
Erfasste Fälle				
Insgesamt	12.326	100,0	548	4,7
darunter:				
- versuchte Fälle	1.942	15,8	199	11,4
- aufgeklärte Fälle	9.114	73,9	483	5,6
- mit Schußwaffe				
- gedroht	31	0,3	8	34,8
- geschossen	167	1,4	-32	-16,1
Aufgeklärte Fälle				
Insgesamt	9.114	100,0	483	5,6
darunter begangen:				
- von allein handelnden Tatverdächtigen	6.442	70,7	421	7,0
- von bereits in Erscheinung getretenen Tatverdächtigen	7.115	78,1	365	5,4
- von Konsumenten harter Drogen	313	3,4	82	35,5
- von Tatverdächtigen unter Alkoholeinfluß	3.103	34,0	365	13,3
- unter Mitführung einer Schußwaffe	238	2,6	38	19,0

B) Erfasste Fälle, Versuche und aufgeklärte Fälle nach Kalenderjahren

Jahr	Erfasste Fälle	Anteil an allen Straftaten %	Veränderung zum Vorjahr (von Sp. 1)		Versuche		Aufgeklärte Fälle		Häufigkeitszahl
			absolut	%	absolut	%	absolut	%	
			3	4	5	6	7	8	
1993	10.468	1,9	-378	-3,5	1.037	9,9	7.411	70,8	302,0
1994	9.900	1,8	-568	-5,4	1.032	10,4	6.905	69,7	284,9
1995	10.898	1,9	998	10,1	1.145	10,5	7.712	70,8	313,9
1996	11.289	1,9	391	3,6	1.269	11,2	8.109	71,8	325,2
1997	11.759	2,0	470	4,2	1.375	11,7	8.619	73,3	340,0
1998	11.792	2,0	33	0,3	1.509	12,8	8.797	74,6	344,2
1999	11.582	2,0	-210	-1,8	1.714	14,8	8.488	73,3	340,8
2000	10.960	2,0	-622	-5,4	1.650	15,1	8.083	73,8	323,6
2001	11.778	2,1	818	7,5	1.743	14,8	8.631	73,3	348,2
2002	12.326	2,1	548	4,7	1.942	15,8	9.114	73,9	363,8

D) Sonstige Angaben zum Tatverdächtigen

Merkmal		Insgesamt		Veränderung zum Vorjahr	
		absolut	%	absolut	%
		1	2	3	4
Tatverdächtige	männl.	9.190	82,3	235	2,6
	weibl.	1.974	17,7	228	13,1
	insges.	11.164	100,0	463	4,3
darunter:					
- alleinhandelnde Tatverdächtige	männl.	4.772	51,9	245	5,4
	weibl.	1.099	55,7	92	9,1
	insges.	5.871	52,6	337	6,1
- als Tatverdächtige bereits in Erscheinung getretene Personen	männl.	6.782	73,8	179	2,7
	weibl.	1.146	58,1	121	11,8
	insges.	7.928	71,0	300	3,9
- Konsumenten harter Drogen	männl.	243	2,6	74	43,8
	weibl.	25	1,3	-13	-34,2
	insges.	268	2,4	61	29,5
- unter Alkohol- einfluß	männl.	3.211	34,9	377	13,3
	weibl.	452	22,9	80	21,5
	insges.	3.663	32,8	457	14,3
- Schußwaffe mitgeführt	männl.	224	2,4	0	0,0
	weibl.	10	0,5	1	11,1
	insges.	234	2,1	1	0,4

E) Nichtdeutsche Tatverdächtige nach dem Grund des Aufenthaltes

Grund des Aufenthaltes	Insgesamt		Veränderung zum Vorjahr	
	absolut	%	absolut	%
	1	2	3	4
Insgesamt	3.296	100,0	219	7,1
davon:				
- Illegal aufhältlich	66	2,0	5	8,2
- Legal aufhältlich	3.230	98,0	214	7,1
davon:				
- Tourist / Durchreisender	85	2,6	33	63,5
- Student / Schüler	280	8,7	-16	-5,4
- Arbeitnehmer	203	6,3	-43	-17,5
- Gewerbetreibender	38	1,2	10	35,7
- Asylbewerber	150	4,6	-24	-13,8
- Sonstige	2.474	76,6	254	11,4

Polizeiliche Kriminalstatistik Berlin 2002	davon: Gefährliche und schwere Körperverletzung (§§ 224, 226, 231 StGB)											Schlüsselzahl 2220

C) Tatverdächtige nach Altersgruppen, Geschlecht und Staatsangehörigkeit (Tatverdächtigenbelastung)														
Geschlecht	Insgesamt	Kinder			Jugendliche		Heranwachs.	Erwachsene					Geschlecht	
		unter 8 Jahre	im Alter von ... bis unter ... Jahre			8 bis unter 21 Jahre	im Alter von ... bis unter ... Jahre				60 und mehr Jahre	21 und mehr Jahre		
			8 - 14	14 - 18	18 - 21		21 - 25	25 - 30	30 - 40	40 - 50				50 - 60
1	2	3	4	5	6	7	8	9	10	11	12	13		
Alle Staatsangehörigkeiten 100,0 %														
männlich	9.190	19	437	1.525	1.361	3.323	1.249	1.014	1.877	1.008	435	265	5.848	männlich
%	82,3	0,2	4,8	16,6	14,8	36,2	13,6	11,0	20,4	11,0	4,7	2,9	63,6	%
TVBZ	608	x	475	2.112	2.385	1.502	1.445	899	608	388	205	86	454	TVBZ
weiblich	1.974	1	128	423	173	724	169	168	398	285	140	89	1.249	weiblich
%	17,7	0,1	6,5	21,4	8,8	36,7	8,6	8,5	20,2	14,4	7,1	4,5	63,3	%
TVBZ	123	x	148	612	308	341	187	149	139	116	65	20	89	TVBZ
insgesamt	11.164	20	565	1.948	1.534	4.047	1.418	1.182	2.275	1.293	575	354	7.097	insgesamt
%	100,0	0,2	5,1	17,4	13,7	36,3	12,7	10,6	20,4	11,6	5,2	3,2	63,6	%
TVBZ	358	x	316	1.378	1.355	934	802	524	382	256	134	47	264	TVBZ
Deutsche 70,5%														
männlich	6.453	15	323	1.081	1.011	2.415	876	621	1.195	756	346	229	4.023	männlich
%	82,0	0,2	5,0	16,8	15,7	37,4	13,6	9,6	18,5	11,7	5,4	3,5	62,3	%
TVBZ	499	x	421	1.728	2.060	1.282	1.238	724	477	341	184	80	365	TVBZ
weiblich	1.415	1	103	309	135	547	107	99	263	211	109	78	867	weiblich
%	18,0	0,1	7,3	21,8	9,5	38,7	7,6	7,0	18,6	14,9	7,7	5,5	61,3	%
TVBZ	100	x	142	512	278	301	144	114	110	98	57	18	70	TVBZ
insgesamt	7.868	16	426	1.390	1.146	2.962	983	720	1.458	967	455	307	4.890	insgesamt
%	100,0	0,2	5,4	17,7	14,6	37,6	12,5	9,2	18,5	12,3	5,8	3,9	62,2	%
TVBZ	290	x	285	1.130	1.174	801	678	418	298	221	120	43	209	TVBZ
Nichtdeutsche 29,5 %														
männlich	2.737	4	114	444	350	908	373	393	682	252	89	36	1.825	männlich
%	83,0	0,1	4,2	16,2	12,8	33,2	13,6	14,4	24,9	9,2	3,3	1,3	66,7	%
TVBZ	1.255	x	749	4.612	4.374	2.764	2.379	1.450	1.171	666	356	172	987	TVBZ
weiblich	559	0	25	114	38	177	62	69	135	74	31	11	382	weiblich
%	17,0	0,0	4,5	20,4	6,8	31,7	11,1	12,3	24,2	13,2	5,5	2,0	68,3	%
TVBZ	292	x	177	1.306	497	580	389	267	283	250	133	60	237	TVBZ
insgesamt	3.296	4	139	558	388	1.085	435	462	817	326	120	47	2.207	insgesamt
%	100,0	0,1	4,2	16,9	11,8	32,9	13,2	14,0	24,8	9,9	3,6	1,4	67,0	%
TVBZ	805	x	473	3.040	2.480	1.712	1.376	872	771	483	248	119	638	TVBZ
darunter: Nichtdeutsche (ohne Illegale, Touristen - Durchreisende) 28,2 %														
männlich	2.603	4	111	435	323	869	342	373	653	242	84	36	1.730	männlich
%	82,8	0,2	4,3	16,7	12,4	33,4	13,1	14,3	25,1	9,3	3,2	1,4	66,5	%
TVBZ	1.194	x	729	4.519	4.037	2.645	2.181	1.376	1.121	640	336	172	936	TVBZ
weiblich	542	0	25	114	37	176	56	67	131	71	30	11	366	weiblich
%	17,2	0,0	4,6	21,0	6,8	32,5	10,3	12,4	24,2	13,1	5,5	2,0	67,5	%
TVBZ	283	x	177	1.306	484	577	351	259	275	240	129	60	228	TVBZ
insgesamt	3.145	4	136	549	360	1.045	398	440	784	313	114	47	2.096	insgesamt
%	100,0	0,1	4,3	17,5	11,4	33,2	12,7	14,0	24,9	10,0	3,6	1,5	66,6	%
TVBZ	768	x	463	2.991	2.301	1.649	1.259	830	740	464	236	119	606	TVBZ

F) Opfer nach Altersgruppen und Geschlecht

Merkmal		Insgesamt	davon bei			
			vollendeter Straftat		versuchter Straftat	
			absolut	%	absolut	%
		1	2	3	4	5
Insgesamt		10.585	8.946	84,5	1.639	15,5
	männlich	4.041	3.294	81,5	747	18,5
	weiblich	54	41	75,9	13	24,1
unter 6 Jahre		60	36	60,0	24	40,0
	männlich	536	466	86,9	70	13,1
	weiblich	298	241	80,9	57	19,1
6 bis unter 14 Jahre		1.359	1.225	90,1	134	9,9
	männlich	572	488	85,3	84	14,7
	weiblich	1.331	1.210	90,9	121	9,1
14 bis unter 18 Jahre		368	309	84,0	59	16,0
	männlich	7.001	5.763	82,3	1.238	17,7
	weiblich	2.547	2.068	81,2	479	18,8
18 bis unter 21 Jahre		304	241	79,3	63	20,7
	männlich	196	152	77,6	44	22,4
	weiblich					
21 bis unter 60 Jahre						
	männlich					
	weiblich					
60 und mehr Jahre						
	männlich					
	weiblich					

Opfer nach Altersgruppen

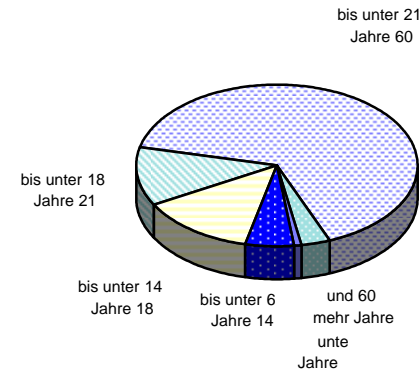

Opfer nach der Beziehung zum Tatverdächtigen

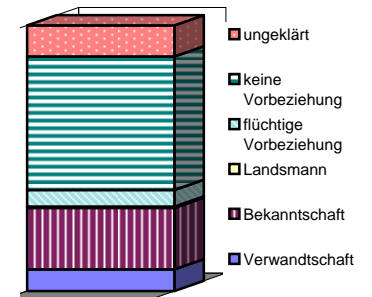

Einzeldaten siehe Tabellen F und G

G) Opfer nach der Beziehung zum Tatverdächtigen

Merkmal		Insgesamt	davon bei			
			vollendeter Straftat		versuchter Straftat	
			absolut	%	absolut	%
		1	2	3	4	5
Verwandtschaft		463	392	84,7	71	15,3
	männlich	721	614	85,2	107	14,8
	weiblich	1.902	1.615	84,9	287	15,1
Bekanntschaft		1.491	1.269	85,1	222	14,9
	männlich	69	64	92,8	5	7,2
	weiblich	12	9	75,0	3	25,0
flüchtige Vorbeziehung		752	658	87,5	94	12,5
	männlich	162	141	87,0	21	13,0
	weiblich	5.978	5.132	85,8	846	14,2
keine Vorbeziehung		1.364	1.058	77,6	306	22,4
	männlich	1.421	1.085	76,4	336	23,6
	weiblich	291	203	69,8	88	30,2

Erfasste und aufgeklärte Straftaten - nach Kalenderjahren -

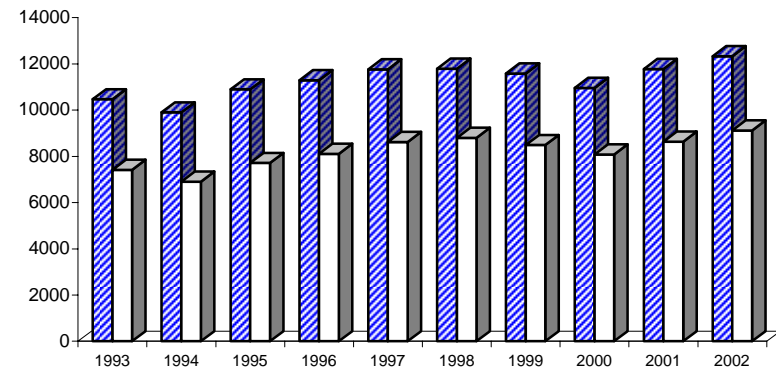

■ Erfasste Fälle □ aufgeklärte Fälle

Einzeldaten siehe Tabelle B

**Noch: Gefährliche und schwere Körperverletzung
(§§ 224, 226, 231 StGB)
- auf Straßen, Wegen oder Plätzen**

Berlin 2002

2221

A) Straftaten

Merkmal	Insgesamt		Veränderung zum Vorjahr	
	absolut	%	absolut	%
	1	2	3	4
Erfasste Fälle				
Insgesamt	7.205	100,0	113	1,6
darunter:				
- versuchte Fälle	1.082	15,0	37	3,5
- aufgeklärte Fälle	4.702	65,3	77	1,7
- mit Schußwaffe				
- gedroht	15	0,2	-1	-6,3
- geschossen	117	1,6	-31	-20,9
Aufgeklärte Fälle				
Insgesamt	4.702	100,0	77	1,7
darunter begangen:				
- von allein handelnden Tatverdächtigen	2.758	58,7	53	2,0
- von bereits in Erscheinung getretenen Tatverdächtigen	3.749	79,7	45	1,2
- von Konsumenten harter Drogen	161	3,4	38	30,9
- von Tatverdächtigen unter Alkoholeinfluß	1.483	31,5	100	7,2
- unter Mitführung einer Schußwaffe	163	3,5	22	15,6

B) Erfasste Fälle, Versuche und aufgeklärte Fälle nach Kalenderjahren

Jahr	Erfasste Fälle	Anteil an allen Straftaten %	Veränderung zum Vorjahr (von Sp. 1)		Versuche		Aufgeklärte Fälle		Häufigkeitszahl
			absolut	%	absolut	%	absolut	%	
1	2	3	4	5	6	7	8	9	
1993	4.391	0,8	63	1,5	392	8,9	2.561	58,3	126,7
1994	4.102	0,7	-289	-6,6	405	9,9	2.403	58,6	118,0
1995	4.644	0,8	542	13,2	457	9,8	2.827	60,9	133,8
1996	4.966	0,8	322	6,9	551	11,1	3.134	63,1	143,1
1997	5.155	0,9	189	3,8	571	11,1	3.289	63,8	149,0
1998	6.404	1,1	1.249	24,2	799	12,5	4.302	67,2	186,9
1999	7.017	1,2	613	9,6	1.029	14,7	4.583	65,3	206,5
2000	6.707	1,2	-310	-4,4	1.024	15,3	4.443	66,2	198,0
2001	7.092	1,2	385	5,7	1.045	14,7	4.625	65,2	209,7
2002	7.205	1,2	113	1,6	1.082	15,0	4.702	65,3	212,6

D) Sonstige Angaben zum Tatverdächtigen

Merkmal		Insgesamt		Veränderung zum Vorjahr	
		absolut	%	absolut	%
		1	2	3	4
Tatverdächtige	männl.	5.591	85,0	-60	-1,1
	weibl.	990	15,0	143	16,9
	insges.	6.581	100,0	83	1,3
darunter:					
- alleinhandelnde Tatverdächtige	männl.	2.239	40,0	3	0,1
	weibl.	357	36,1	33	10,2
	insges.	2.596	39,4	36	1,4
- als Tatverdächtige bereits in Erscheinung getretene Personen	männl.	4.120	73,7	-32	-0,8
	weibl.	588	59,4	99	20,2
	insges.	4.708	71,5	67	1,4
- Konsumenten harter Drogen	männl.	138	2,5	40	40,8
	weibl.	12	1,2	-9	-42,9
	insges.	150	2,3	31	26,1
- unter Alkohol- einfluß	männl.	1.824	32,6	156	9,4
	weibl.	168	17,0	22	15,1
	insges.	1.992	30,3	178	9,8
- Schußwaffe mitgeführt	männl.	160	2,9	-5	-3,0
	weibl.	2	0,2	-3	-60,0
	insges.	162	2,5	-8	-4,7

E) Nichtdeutsche Tatverdächtige nach dem Grund des Aufenthaltes

Grund des Aufenthaltes	Insgesamt		Veränderung zum Vorjahr	
	absolut	%	absolut	%
	1	2	3	4
Insgesamt	1.923	100,0	59	3,2
davon:				
- Illegal aufhältlich	35	1,8	-1	-2,8
- Legal aufhältlich	1.888	98,2	60	3,3
davon:				
- Tourist / Durchreisender	55	2,9	25	83,3
- Student / Schüler	224	11,9	-7	-3,0
- Arbeitnehmer	104	5,5	-38	-26,8
- Gewerbetreibender	20	1,1	1	5,3
- Asylbewerber	70	3,7	-31	-30,7
- Sonstige	1.415	74,9	110	8,4

**Noch: Gefährliche und schwere Körperverletzung
(§§ 224, 226, 231 StGB)
- auf Straßen, Wegen oder Plätzen**

Berlin 2002

2221

C) Tatverdächtige nach Altersgruppen, Geschlecht und Staatsangehörigkeit (Tatverdächtigenbelastung)

Geschlecht	Insgesamt	Kinder			Jugendliche		Heranwachs.	Erwachsene					60 und mehr Jahre	21 und mehr Jahre	Geschlecht
		unter 8 Jahre	im Alter von ... bis unter ... Jahre			8 bis unter 21 Jahre	im Alter von ... bis unter ... Jahre								
			8 - 14	14 - 18	18 - 21		21 - 25	25 - 30	30 - 40	40 - 50	50 - 60				
1	2	3	4	5	6	7	8	9	10	11	12	13			
Alle Staatsangehörigkeiten														100,0 %	
männlich	5.591	10	330	1.210	1.048	2.588	842	583	873	425	165	105	2.993	männlich	
%	85,0	0,2	5,9	21,6	18,7	46,3	15,1	10,4	15,6	7,6	3,0	1,9	53,5	%	
TVBZ	370	x	359	1.676	1.836	1.170	974	517	283	164	78	34	232	TVBZ	
weiblich	990	1	108	316	112	536	86	68	136	91	42	30	453	weiblich	
%	15,0	0,1	10,9	31,9	11,3	54,1	8,7	6,9	13,7	9,2	4,2	3,0	45,8	%	
TVBZ	61	x	125	457	199	253	95	60	48	37	20	7	32	TVBZ	
insgesamt	6.581	11	438	1.526	1.160	3.124	928	651	1.009	516	207	135	3.446	insgesamt	
%	100,0	0,2	6,7	23,2	17,6	47,5	14,1	9,9	15,3	7,8	3,1	2,1	52,4	%	
TVBZ	211	x	245	1.080	1.024	721	525	289	170	102	48	18	128	TVBZ	
Deutsche														70,8%	
männlich	3.955	8	241	861	795	1.897	612	364	549	306	128	91	2.050	männlich	
%	84,9	0,2	6,1	21,8	20,1	48,0	15,5	9,2	13,9	7,7	3,2	2,3	51,8	%	
TVBZ	306	x	314	1.376	1.620	1.007	865	425	219	138	68	32	186	TVBZ	
weiblich	703	1	85	228	85	398	51	36	91	66	34	26	304	weiblich	
%	15,1	0,1	12,1	32,4	12,1	56,6	7,3	5,1	12,9	9,4	4,8	3,7	43,2	%	
TVBZ	50	x	117	377	175	219	69	42	38	31	18	6	25	TVBZ	
insgesamt	4.658	9	326	1.089	880	2.295	663	400	640	372	162	117	2.354	insgesamt	
%	100,0	0,2	7,0	23,4	18,9	49,3	14,2	8,6	13,7	8,0	3,5	2,5	50,5	%	
TVBZ	172	x	218	886	902	620	457	232	131	85	43	16	101	TVBZ	
Nichtdeutsche														29,2 %	
männlich	1.636	2	89	349	253	691	230	219	324	119	37	14	943	männlich	
%	85,1	0,1	5,4	21,3	15,5	42,2	14,1	13,4	19,8	7,3	2,3	0,9	57,6	%	
TVBZ	751	x	585	3.625	3.162	2.103	1.467	808	556	314	148	67	510	TVBZ	
weiblich	287	0	23	88	27	138	35	32	45	25	8	4	149	weiblich	
%	14,9	0,0	8,0	30,7	9,4	48,1	12,2	11,1	15,7	8,7	2,8	1,4	51,9	%	
TVBZ	150	x	163	1.008	353	452	220	124	94	84	34	22	93	TVBZ	
insgesamt	1.923	2	112	437	280	829	265	251	369	144	45	18	1.092	insgesamt	
%	100,0	0,1	5,8	22,7	14,6	43,1	13,8	13,1	19,2	7,5	2,3	0,9	56,8	%	
TVBZ	470	x	381	2.381	1.789	1.308	838	474	348	213	93	46	316	TVBZ	
darunter: Nichtdeutsche (ohne Illegale, Touristen - Durchreisende)														27,9 %	
männlich	1.554	2	87	341	236	664	210	210	309	113	32	14	888	männlich	
%	84,8	0,1	5,6	21,9	15,2	42,7	13,5	13,5	19,9	7,3	2,1	0,9	57,1	%	
TVBZ	713	x	571	3.542	2.950	2.021	1.339	775	530	299	128	67	480	TVBZ	
weiblich	279	0	23	88	27	138	30	31	44	24	8	4	141	weiblich	
%	15,2	0,0	8,2	31,5	9,7	49,5	10,8	11,1	15,8	8,6	2,9	1,4	50,5	%	
TVBZ	146	x	163	1.008	353	452	188	120	92	81	34	22	88	TVBZ	
insgesamt	1.833	2	110	429	263	802	240	241	353	137	40	18	1.029	insgesamt	
%	100,0	0,1	6,0	23,4	14,3	43,8	13,1	13,1	19,3	7,5	2,2	1,0	56,1	%	
TVBZ	448	x	374	2.337	1.681	1.265	759	455	333	203	83	46	298	TVBZ	

**Noch: Gefährliche und schwere Körperverletzung
(§§ 224, 226, 231 StGB)
- auf Straßen, Wegen oder Plätzen**

Berlin 2002

2221

F) Opfer nach Altersgruppen und Geschlecht

Merkmal	Insgesamt	davon bei			
		vollendeter Straftat		versuchter Straftat	
		absolut	%	absolut	%
	1	2	3	4	5
Insgesamt					
männlich	7.089	6.060	85,5	1.029	14,5
weiblich	1.795	1.417	78,9	378	21,1
unter 6 Jahre					
männlich	32	21	65,6	11	34,4
weiblich	40	17	42,5	23	57,5
6 bis unter 14 Jahre					
männlich	401	354	88,3	47	11,7
weiblich	219	178	81,3	41	18,7
14 bis unter 18 Jahre					
männlich	1.081	982	90,8	99	9,2
weiblich	372	321	86,3	51	13,7
18 bis unter 21 Jahre					
männlich	1.018	940	92,3	78	7,7
weiblich	195	163	83,6	32	16,4
21 bis unter 60 Jahre					
männlich	4.403	3.641	82,7	762	17,3
weiblich	903	690	76,4	213	23,6
60 und mehr Jahre					
männlich	154	122	79,2	32	20,8
weiblich	66	48	72,7	18	27,3

Opfer nach Altersgruppen

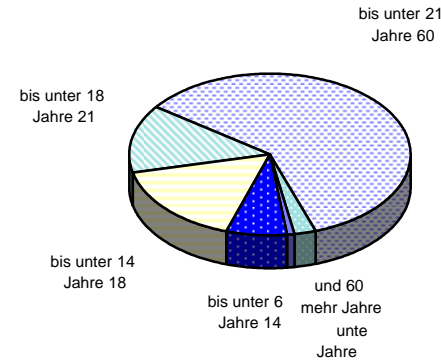

Opfer nach der Beziehung zum Tatverdächtigen

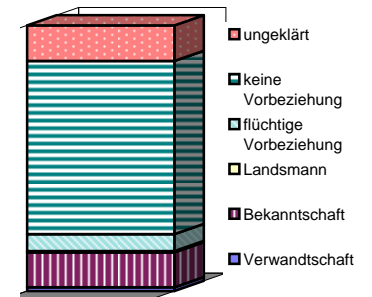

Einzeldaten siehe Tabellen F und G

G) Opfer nach der Beziehung zum Tatverdächtigen

Merkmal	Insgesamt	davon bei			
		vollendeter Straftat		versuchter Straftat	
		absolut	%	absolut	%
	1	2	3	4	5
Verwandtschaft					
männlich	78	72	92,3	6	7,7
weiblich	48	43	89,6	5	10,4
Bekanntschaft					
männlich	767	660	86,0	107	14,0
weiblich	399	336	84,2	63	15,8
Landsmann					
männlich	37	33	89,2	4	10,8
weiblich	8	6	75,0	2	25,0
flüchtige Vorbeziehung					
männlich	479	422	88,1	57	11,9
weiblich	90	79	87,8	11	12,2
keine Vorbeziehung					
männlich	4.739	4.108	86,7	631	13,3
weiblich	1.055	823	78,0	232	22,0
ungeklärt					
männlich	989	765	77,4	224	22,6
weiblich	195	130	66,7	65	33,3

**Erfasste und aufgeklärte Straftaten
- nach Kalenderjahren -**

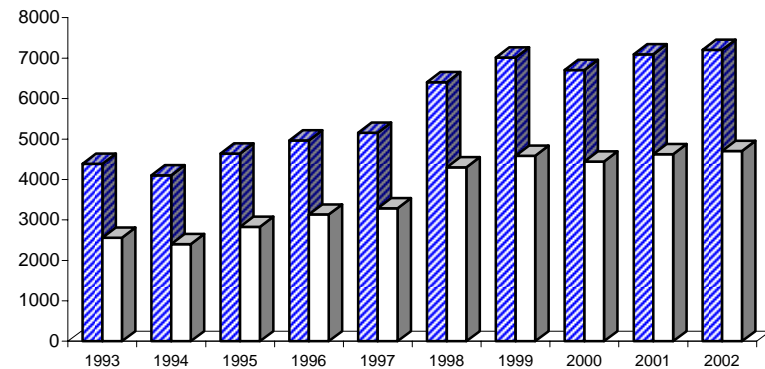

■ Erfasste Fälle □ aufgeklärte Fälle

Einzeldaten siehe Tabelle B

A) Straftaten

Merkmal	Insgesamt		Veränderung zum Vorjahr	
	absolut	%	absolut	%
	1	2	3	4
Erfasste Fälle				
Insgesamt	415	100,0	73	21,3
darunter:				
- versuchte Fälle	2	0,5	-3	-60,0
- aufgeklärte Fälle	395	95,2	77	24,2
- mit Schußwaffe				
- gedroht	0	0,0	-2	-100,0
- geschossen	0	0,0	0	0,0
Aufgeklärte Fälle				
Insgesamt	395	100,0	77	24,2
darunter begangen:				
- von allein handelnden Tatverdächtigen	367	92,9	77	26,6
- von bereits in Erscheinung getretenen Tatverdächtigen	252	63,8	42	20,0
- von Konsumenten harter Drogen	2	0,5	-1	-33,3
- von Tatverdächtigen unter Alkoholeinfluß	73	18,5	18	32,7
- unter Mitführung einer Schußwaffe	1	0,3	-1	-50,0

B) Erfasste Fälle, Versuche und aufgeklärte Fälle nach Kalenderjahren

Jahr	Erfasste Fälle	Anteil an allen Straftaten %	Veränderung zum Vorjahr (von Sp. 1)		Versuche		Aufgeklärte Fälle		Häufigkeitszahl
			absolut	%	absolut	%	absolut	%	
			3	4	5	6	7	8	
1993	265	0,0	2	0,8	0	0,0	256	96,6	7,6
1994	273	0,0	8	3,0	0	0,0	266	97,4	7,9
1995	273	0,0	0	0,0	0	0,0	265	97,1	7,9
1996	267	0,0	-6	-2,2	0	0,0	251	94,0	7,7
1997	284	0,0	17	6,4	0	0,0	269	94,7	8,2
1998	326	0,1	42	14,8	1	0,3	310	95,1	9,5
1999	411	0,1	85	26,1	2	0,5	390	94,9	12,1
2000	260	0,0	-151	-36,7	2	0,8	247	95,0	7,7
2001	342	0,1	82	31,5	5	1,5	318	93,0	10,1
2002	415	0,1	73	21,3	2	0,5	395	95,2	12,2

C) Tatverdächtige nach Altersgruppen und Geschlecht

Geschlecht	Insgesamt	Kinder				Jugendl.	Heranw.	Erwachsene
		unter 8 Jahre	im Alter		18 - 21			
			von ... 8	bis unter ... 14				
		1	2	3	4	5	6	
Alle Staatsangehörigkeiten								
männlich	253	0	0	3	6	244		
%	59,0	0,0	0,0	1,2	2,4	96,4		
TVBZ	17	x	0	4	11	19		
weiblich	176	0	0	0	2	174		
%	41,0	0,0	0,0	0,0	1,1	98,9		
TVBZ	11	x	0	0	4	12		
insgesamt	429	0	0	3	8	418		
%	100,0	0,0	0,0	0,7	1,9	97,4		
TVBZ	14	x	0	2	7	16		
darunter:								
Nicht-deutsche	88	0	0	1	2	85		

F) Opfer nach Altersgruppen und Geschlecht

Merkmal	Insgesamt	davon bei				
		vollendeter Straftat		versuchter Straftat		%
		absolut	%	absolut	%	
		1	2	3	4	5
Insgesamt						
männlich	234	231	98,7	3	1,3	
weiblich	276	276	100,0	0	0,0	
unter 6 Jahre						
männlich	82	81	98,8	1	1,2	
weiblich	65	65	100,0	0	0,0	
6 bis unter 14 Jahre						
männlich	118	116	98,3	2	1,7	
weiblich	118	118	100,0	0	0,0	
14 bis unter 18 Jahre						
männlich	23	23	100,0	0	0,0	
weiblich	65	65	100,0	0	0,0	
18 bis unter 21 Jahre						
männlich	1	1	100,0	0	0,0	
weiblich	3	3	100,0	0	0,0	
21 bis unter 60 Jahre						
männlich	4	4	100,0	0	0,0	
weiblich	4	4	100,0	0	0,0	
60 und mehr Jahre						
männlich	6	6	100,0	0	0,0	
weiblich	21	21	100,0	0	0,0	

A) Straftaten

Merkmal	Insgesamt		Veränderung zum Vorjahr	
	absolut	%	absolut	%
	1	2	3	4
Erfasste Fälle				
Insgesamt	310	100,0	43	16,1
darunter:				
- versuchte Fälle	2	0,6	-3	-60,0
- aufgeklärte Fälle	296	95,5	51	20,8
- mit Schußwaffe				
- gedroht	0	0,0	-2	-100,0
- geschossen	0	0,0	0	0,0
Aufgeklärte Fälle				
Insgesamt	296	100,0	51	20,8
darunter begangen:				
- von allein handelnden Tatverdächtigen	280	94,6	57	25,6
- von bereits in Erscheinung getretenen Tatverdächtigen	194	65,5	23	13,5
- von Konsumenten harter Drogen	1	0,3	-2	-66,7
- von Tatverdächtigen unter Alkoholeinfluß	48	16,2	8	20,0
- unter Mitführung einer Schußwaffe	1	0,3	-1	-50,0

B) Erfasste Fälle, Versuche und aufgeklärte Fälle nach Kalenderjahren

Jahr	Erfasste Fälle	Anteil an allen Straftaten %	Veränderung zum Vorjahr (von Sp. 1)		Versuche		Aufgeklärte Fälle		Häufigkeitszahl
			absolut	%	absolut	%	absolut	%	
1	2	3	4	5	6	7	8	9	
1993	211	0,0	-10	-4,5	0	0,0	205	97,2	6,1
1994	219	0,0	8	3,8	0	0,0	215	98,2	6,3
1995	199	0,0	-20	-9,1	0	0,0	192	96,5	5,7
1996	181	0,0	-18	-9,0	0	0,0	172	95,0	5,2
1997	212	0,0	31	17,1	0	0,0	201	94,8	6,1
1998	243	0,0	31	14,6	1	0,4	237	97,5	7,1
1999	304	0,1	61	25,1	1	0,3	290	95,4	8,9
2000	198	0,0	-106	-34,9	2	1,0	191	96,5	5,8
2001	267	0,0	69	34,8	5	1,9	245	91,8	7,9
2002	310	0,1	43	16,1	2	0,6	296	95,5	9,1

D) Sonstige Angaben zum Tatverdächtigen

Merkmal		Insgesamt		Veränderung zum Vorjahr	
		absolut	%	absolut	%
		1	2	3	4
Tatverdächtige	männl.	193	59,6	37	23,7
	weibl.	131	40,4	15	12,9
	insges.	324	100,0	52	19,1
darunter:					
- alleinhandelnde Tatverdächtige	männl.	167	86,5	35	26,5
	weibl.	106	80,9	24	29,3
	insges.	273	84,3	59	27,6
- als Tatverdächtige bereits in Erscheinung getretene Personen	männl.	130	67,4	22	20,4
	weibl.	79	60,3	13	19,7
	insges.	209	64,5	35	20,1
- Konsumenten harter Drogen	männl.	1	0,5	-1	-50,0
	weibl.	0	0,0	0	0,0
	insges.	1	0,3	-1	-50,0
- unter Alkohol- einfluß	männl.	35	18,1	10	40,0
	weibl.	13	9,9	-2	-13,3
	insges.	48	14,8	8	20,0
- Schußwaffe mitgeführt	männl.	0	0,0	-1	-100,0
	weibl.	1	0,8	1	0,0
	insges.	1	0,3	0	0,0

E) Nichtdeutsche Tatverdächtige nach dem Grund des Aufenthaltes

Grund des Aufenthaltes	Insgesamt		Veränderung zum Vorjahr	
	absolut	%	absolut	%
	1	2	3	4
Insgesamt	70	100,0	-5	-6,7
davon:				
- Illegal aufhältlich	1	1,4	0	0,0
- Legal aufhältlich	69	98,6	-5	-6,8
davon:				
- Tourist / Durchreisender	0	0,0	-1	-100,0
- Student / Schüler	0	0,0	0	0,0
- Arbeitnehmer	7	10,1	1	16,7
- Gewerbetreibender	0	0,0	-1	-100,0
- Asylbewerber	5	7,2	2	66,7
- Sonstige	57	82,6	-6	-9,5

**Noch: Mißhandlung von Schutzbefohlenen (§ 225 StGB)
- Misshandlung von Kindern**

Berlin 2002

2231

C) Tatverdächtige nach Altersgruppen, Geschlecht und Staatsangehörigkeit (Tatverdächtigenbelastung)

Geschlecht	Insgesamt	Kinder			Jugendliche	Heranwachs.	Erwachsene						Geschlecht	
		unter 8 Jahre	im Alter von ... bis unter ... Jahre			8 bis unter 21 Jahre	im Alter von ... bis unter ... Jahre					60 und mehr Jahre		21 und mehr Jahre
			8 - 14	14 - 18	18 - 21		21 - 25	25 - 30	30 - 40	40 - 50	50 - 60			
1	2	3	4	5	6	7	8	9	10	11	12	13		
Alle Staatsangehörigkeiten														100,0 %
männlich	193	0	0	3	6	9	11	18	88	44	20	3	184	männlich
%	59,6	0,0	0,0	1,6	3,1	4,7	5,7	9,3	45,6	22,8	10,4	1,6	95,3	%
TVBZ	13	x	0	4	11	4	13	16	29	17	9	1	14	TVBZ
weiblich	131	0	0	0	2	2	17	18	69	21	4	0	129	weiblich
%	40,4	0,0	0,0	0,0	1,5	1,5	13,0	13,7	52,7	16,0	3,1	0,0	98,5	%
TVBZ	8	x	0	0	4	1	19	16	24	9	2	0	9	TVBZ
insgesamt	324	0	0	3	8	11	28	36	157	65	24	3	313	insgesamt
%	100,0	0,0	0,0	0,9	2,5	3,4	8,6	11,1	48,5	20,1	7,4	0,9	96,6	%
TVBZ	10	x	0	2	7	3	16	16	26	13	6	0	12	TVBZ
Deutsche														78,4%
männlich	147	0	0	2	4	6	7	13	64	36	18	3	141	männlich
%	57,9	0,0	0,0	1,4	2,7	4,1	4,8	8,8	43,5	24,5	12,2	2,0	95,9	%
TVBZ	11	x	0	3	8	3	10	15	26	16	10	1	13	TVBZ
weiblich	107	0	0	0	2	2	15	10	59	18	3	0	105	weiblich
%	42,1	0,0	0,0	0,0	1,9	1,9	14,0	9,3	55,1	16,8	2,8	0,0	98,1	%
TVBZ	8	x	0	0	4	1	20	12	25	8	2	0	8	TVBZ
insgesamt	254	0	0	2	6	8	22	23	123	54	21	3	246	insgesamt
%	100,0	0,0	0,0	0,8	2,4	3,1	8,7	9,1	48,4	21,3	8,3	1,2	96,9	%
TVBZ	9	x	0	2	6	2	15	13	25	12	6	0	11	TVBZ
Nichtdeutsche														21,6 %
männlich	46	0	0	1	2	3	4	5	24	8	2	0	43	männlich
%	65,7	0,0	0,0	2,2	4,3	6,5	8,7	10,9	52,2	17,4	4,3	0,0	93,5	%
TVBZ	21	x	0	10	25	9	26	18	41	21	8	0	23	TVBZ
weiblich	24	0	0	0	0	0	2	8	10	3	1	0	24	weiblich
%	34,3	0,0	0,0	0,0	0,0	0,0	8,3	33,3	41,7	12,5	4,2	0,0	100,0	%
TVBZ	13	x	0	0	0	0	13	31	21	10	4	0	15	TVBZ
insgesamt	70	0	0	1	2	3	6	13	34	11	3	0	67	insgesamt
%	100,0	0,0	0,0	1,4	2,9	4,3	8,6	18,6	48,6	15,7	4,3	0,0	95,7	%
TVBZ	17	x	0	5	13	5	19	25	32	16	6	0	19	TVBZ
darunter: Nichtdeutsche (ohne Illegale, Touristen - Durchreisende)														21,3 %
männlich	45	0	0	1	2	3	4	5	24	7	2	0	42	männlich
%	65,2	0,0	0,0	2,2	4,4	6,7	8,9	11,1	53,3	15,6	4,4	0,0	93,3	%
TVBZ	21	x	0	10	25	9	26	18	41	18	8	0	23	TVBZ
weiblich	24	0	0	0	0	0	2	8	10	3	1	0	24	weiblich
%	34,8	0,0	0,0	0,0	0,0	0,0	8,3	33,3	41,7	12,5	4,2	0,0	100,0	%
TVBZ	13	x	0	0	0	0	13	31	21	10	4	0	15	TVBZ
insgesamt	69	0	0	1	2	3	6	13	34	10	3	0	66	insgesamt
%	100,0	0,0	0,0	1,4	2,9	4,3	8,7	18,8	49,3	14,5	4,3	0,0	95,7	%
TVBZ	17	x	0	5	13	5	19	25	32	15	6	0	19	TVBZ

F) Opfer nach Altersgruppen und Geschlecht

Merkmal	Insgesamt	davon bei			
		vollendeter Straftat		versuchter Straftat	
		absolut	%	absolut	%
	1	2	3	4	5
Insgesamt					
männlich	200	197	98,5	3	1,5
weiblich	183	183	100,0	0	0,0
unter 6 Jahre					
männlich	82	81	98,8	1	1,2
weiblich	65	65	100,0	0	0,0
6 bis unter 14 Jahre					
männlich	118	116	98,3	2	1,7
weiblich	118	118	100,0	0	0,0
14 bis unter 18 Jahre					
männlich	0	0	0,0	0	0,0
weiblich	0	0	0,0	0	0,0
18 bis unter 21 Jahre					
männlich	0	0	0,0	0	0,0
weiblich	0	0	0,0	0	0,0
21 bis unter 60 Jahre					
männlich	0	0	0,0	0	0,0
weiblich	0	0	0,0	0	0,0
60 und mehr Jahre					
männlich	0	0	0,0	0	0,0
weiblich	0	0	0,0	0	0,0

Opfer nach Altersgruppen

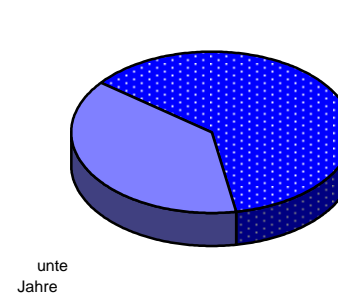

Opfer nach der Beziehung zum Tatverdächtigen

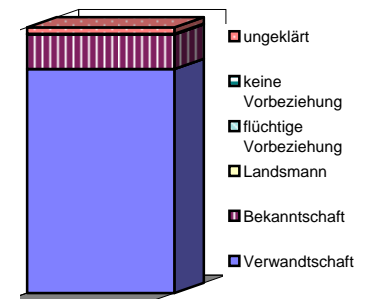

Einzeldaten siehe Tabellen F und G

G) Opfer nach der Beziehung zum Tatverdächtigen

Merkmal	Insgesamt	davon bei			
		vollendeter Straftat		versuchter Straftat	
		absolut	%	absolut	%
	1	2	3	4	5
Verwandtschaft					
männlich	164	162	98,8	2	1,2
weiblich	159	159	100,0	0	0,0
Bekanntschaft					
männlich	33	32	97,0	1	3,0
weiblich	17	17	100,0	0	0,0
Landsmann					
männlich	0	0	0,0	0	0,0
weiblich	0	0	0,0	0	0,0
flüchtige Vorbeziehung					
männlich	1	1	100,0	0	0,0
weiblich	0	0	0,0	0	0,0
keine Vorbeziehung					
männlich	0	0	0,0	0	0,0
weiblich	0	0	0,0	0	0,0
ungeklärt					
männlich	2	2	100,0	0	0,0
weiblich	7	7	100,0	0	0,0

**Erfasste und aufgeklärte Straftaten
- nach Kalenderjahren -**

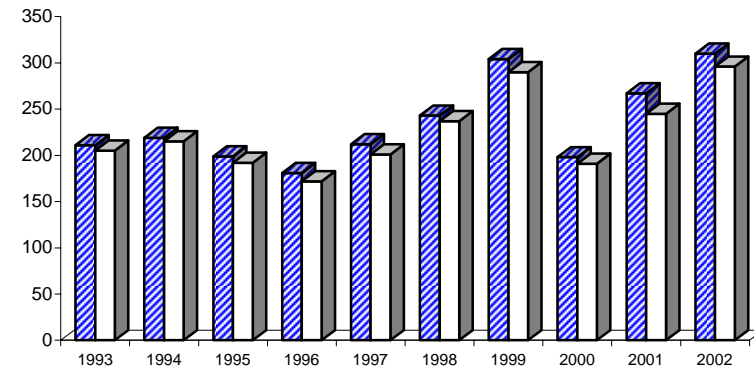

■ Erfasste Fälle □ aufgeklärte Fälle

Einzeldaten siehe Tabelle B

A) Straftaten

Merkmal	Insgesamt		Veränderung zum Vorjahr	
	absolut	%	absolut	%
	1	2	3	4
Erfasste Fälle				
Insgesamt	30.944	100,0	2.044	7,1
darunter:				
- versuchte Fälle	1.402	4,5	226	19,2
- aufgeklärte Fälle	26.245	84,8	1.728	7,0
- mit Schußwaffe				
- gedroht	13	0,0	-3	-18,8
- geschossen	0	0,0	0	0,0
Aufgeklärte Fälle				
Insgesamt	26.245	100,0	1.728	7,0
darunter begangen:				
- von allein handelnden Tatverdächtigen	25.362	96,6	1.668	7,0
- von bereits in Erscheinung getretenen Tatverdächtigen	19.170	73,0	1.453	8,2
- von Konsumenten harter Drogen	562	2,1	19	3,5
- von Tatverdächtigen unter Alkoholeinfluß	8.502	32,4	899	11,8
- unter Mitführung einer Schußwaffe	89	0,3	14	18,7

B) Erfasste Fälle, Versuche und aufgeklärte Fälle nach Kalenderjahren

Jahr	Erfasste Fälle	Anteil an allen Straftaten %	Veränderung zum Vorjahr (von Sp. 1)		Versuche		Aufgeklärte Fälle		Häufigkeitszahl
			absolut	%	absolut	%	absolut	%	
			3	4	5	6	7	8	
1993	19.813	3,5	2.408	13,8	0	0,0	16.602	83,8	571,7
1994	20.881	3,8	1.068	5,4	0	0,0	17.455	83,6	600,8
1995	22.948	4,0	2.067	9,9	0	0,0	19.162	83,5	660,9
1996	24.350	4,1	1.402	6,1	0	0,0	20.230	83,1	701,4
1997	25.983	4,4	1.633	6,7	0	0,0	21.861	84,1	751,2
1998	26.521	4,5	538	2,1	590	2,2	22.388	84,4	774,2
1999	27.912	4,9	1.391	5,2	1.110	4,0	23.533	84,3	821,2
2000	27.458	4,9	-454	-1,6	1.095	4,0	23.066	84,0	810,8
2001	28.900	5,1	1.442	5,3	1.176	4,1	24.517	84,8	854,5
2002	30.944	5,3	2.044	7,1	1.402	4,5	26.245	84,8	913,2

D) Sonstige Angaben zum Tatverdächtigen

Merkmal		Insgesamt		Veränderung zum Vorjahr	
		absolut	%	absolut	%
		1	2	3	4
Tatverdächtige	männl.	18.489	83,0	647	3,6
	weibl.	3.793	17,0	354	10,3
	insges.	22.282	100,0	1.001	4,7
darunter:					
- alleinhandelnde Tatverdächtige	männl.	17.467	94,5	615	3,6
	weibl.	3.456	91,1	346	11,1
	insges.	20.923	93,9	961	4,8
- als Tatverdächtige bereits in Erscheinung getretene Personen	männl.	13.335	72,1	652	5,1
	weibl.	2.104	55,5	229	12,2
	insges.	15.439	69,3	881	6,1
- Konsumenten harter Drogen	männl.	364	2,0	9	2,5
	weibl.	61	1,6	13	27,1
	insges.	425	1,9	22	5,5
- unter Alkohol- einfluß	männl.	6.208	33,6	414	7,1
	weibl.	805	21,2	124	18,2
	insges.	7.013	31,5	538	8,3
- Schußwaffe mitgeführt	männl.	81	0,4	13	19,1
	weibl.	9	0,2	1	12,5
	insges.	90	0,4	14	18,4

E) Nichtdeutsche Tatverdächtige nach dem Grund des Aufenthaltes

Grund des Aufenthaltes	Insgesamt		Veränderung zum Vorjahr	
	absolut	%	absolut	%
	1	2	3	4
Insgesamt	5.222	100,0	195	3,9
davon:				
- Illegal aufhältlich	115	2,2	6	5,5
- Legal aufhältlich	5.107	97,8	189	3,8
davon:				
- Tourist / Durchreisender	136	2,7	29	27,1
- Student / Schüler	273	5,3	49	21,9
- Arbeitnehmer	483	9,5	-56	-10,4
- Gewerbetreibender	69	1,4	2	3,0
- Asylbewerber	191	3,7	-58	-23,3
- Sonstige	3.955	77,4	223	6,0

C) Tatverdächtige nach Altersgruppen, Geschlecht und Staatsangehörigkeit (Tatverdächtigenbelastung)

Geschlecht	Insgesamt	Kinder			Jugendliche		Heranwachs.	Erwachsene						Geschlecht
		unter 8 Jahre	im Alter von ... bis unter ... Jahre			8 bis unter 21 Jahre	im Alter von ... bis unter ... Jahre				60 und mehr Jahre	21 und mehr Jahre		
			8 - 14	14 - 18	18 - 21		21 - 25	25 - 30	30 - 40	40 - 50			50 - 60	
1	2	3	4	5	6	7	8	9	10	11	12	13		
Alle Staatsangehörigkeiten													100,0 %	
männlich	18.489	19	437	1.299	1.505	3.241	2.036	2.184	5.330	3.455	1.467	757	15.229	männlich
%	83,0	0,1	2,4	7,0	8,1	17,5	11,0	11,8	28,8	18,7	7,9	4,1	82,4	%
TVBZ	1.224	x	475	1.799	2.637	1.465	2.355	1.936	1.727	1.330	690	246	1.183	TVBZ
weiblich	3.793	6	108	380	316	804	408	410	1.087	635	267	176	2.983	weiblich
%	17,0	0,2	2,8	10,0	8,3	21,2	10,8	10,8	28,7	16,7	7,0	4,6	78,6	%
TVBZ	235	x	125	550	563	379	452	364	380	259	124	39	214	TVBZ
insgesamt	22.282	25	545	1.679	1.821	4.045	2.444	2.594	6.417	4.090	1.734	933	18.212	insgesamt
%	100,0	0,1	2,4	7,5	8,2	18,2	11,0	11,6	28,8	18,4	7,8	4,2	81,7	%
TVBZ	714	x	305	1.188	1.608	934	1.383	1.151	1.079	810	405	124	679	TVBZ
Deutsche													76,6%	
männlich	14.055	13	328	947	1.162	2.437	1.516	1.453	3.854	2.829	1.269	684	11.605	männlich
%	82,4	0,1	2,3	6,7	8,3	17,3	10,8	10,3	27,4	20,1	9,0	4,9	82,6	%
TVBZ	1.088	x	427	1.514	2.368	1.294	2.142	1.695	1.540	1.274	677	239	1.052	TVBZ
weiblich	3.005	6	81	303	273	657	319	281	807	539	230	166	2.342	weiblich
%	17,6	0,2	2,7	10,1	9,1	21,9	10,6	9,4	26,9	17,9	7,7	5,5	77,9	%
TVBZ	212	x	112	502	563	362	429	324	338	250	120	39	190	TVBZ
insgesamt	17.060	19	409	1.250	1.435	3.094	1.835	1.734	4.661	3.368	1.499	850	13.947	insgesamt
%	100,0	0,1	2,4	7,3	8,4	18,1	10,8	10,2	27,3	19,7	8,8	5,0	81,8	%
TVBZ	629	x	274	1.017	1.471	836	1.265	1.006	953	770	395	119	597	TVBZ
Nichtdeutsche													23,4 %	
männlich	4.434	6	109	352	343	804	520	731	1.476	626	198	73	3.624	männlich
%	84,9	0,1	2,5	7,9	7,7	18,1	11,7	16,5	33,3	14,1	4,5	1,6	81,7	%
TVBZ	2.034	x	716	3.656	4.287	2.447	3.316	2.696	2.534	1.654	793	348	1.961	TVBZ
weiblich	788	0	27	77	43	147	89	129	280	96	37	10	641	weiblich
%	15,1	0,0	3,4	9,8	5,5	18,7	11,3	16,4	35,5	12,2	4,7	1,3	81,3	%
TVBZ	412	x	191	882	562	482	558	498	587	324	159	54	398	TVBZ
insgesamt	5.222	6	136	429	386	951	609	860	1.756	722	235	83	4.265	insgesamt
%	100,0	0,1	2,6	8,2	7,4	18,2	11,7	16,5	33,6	13,8	4,5	1,6	81,7	%
TVBZ	1.275	x	463	2.337	2.467	1.501	1.926	1.623	1.658	1.070	487	211	1.234	TVBZ
darunter: Nichtdeutsche (ohne Illegale, Touristen - Durchreisende)													22,3 %	
männlich	4.219	5	109	347	319	775	488	690	1.404	593	193	71	3.439	männlich
%	84,9	0,1	2,6	8,2	7,6	18,4	11,6	16,4	33,3	14,1	4,6	1,7	81,5	%
TVBZ	1.936	x	716	3.604	3.987	2.359	3.112	2.545	2.410	1.567	773	339	1.861	TVBZ
weiblich	752	0	26	76	38	140	83	123	269	91	37	9	612	weiblich
%	15,1	0,0	3,5	10,1	5,1	18,6	11,0	16,4	35,8	12,1	4,9	1,2	81,4	%
TVBZ	393	x	184	871	497	459	521	475	564	307	159	49	380	TVBZ
insgesamt	4.971	5	135	423	357	915	571	813	1.673	684	230	80	4.051	insgesamt
%	100,0	0,1	2,7	8,5	7,2	18,4	11,5	16,4	33,7	13,8	4,6	1,6	81,5	%
TVBZ	1.214	x	460	2.304	2.282	1.444	1.806	1.534	1.579	1.014	476	203	1.172	TVBZ

F) Opfer nach Altersgruppen und Geschlecht

Merkmal	Insgesamt	davon bei			
		vollendeter Straftat		versuchter Straftat	
		absolut	%	absolut	%
	1	2	3	4	5
Insgesamt					
männlich	19.985	18.736	93,8	1.249	6,2
weiblich	13.335	12.935	97,0	400	3,0
unter 6 Jahre					
männlich	115	107	93,0	8	7,0
weiblich	86	84	97,7	2	2,3
6 bis unter 14 Jahre					
männlich	1.179	1.155	98,0	24	2,0
weiblich	585	571	97,6	14	2,4
14 bis unter 18 Jahre					
männlich	2.009	1.968	98,0	41	2,0
weiblich	1.163	1.140	98,0	23	2,0
18 bis unter 21 Jahre					
männlich	1.830	1.784	97,5	46	2,5
weiblich	1.175	1.146	97,5	29	2,5
21 bis unter 60 Jahre					
männlich	14.074	12.977	92,2	1.097	7,8
weiblich	9.696	9.392	96,9	304	3,1
60 und mehr Jahre					
männlich	778	745	95,8	33	4,2
weiblich	630	602	95,6	28	4,4

Opfer nach Altersgruppen

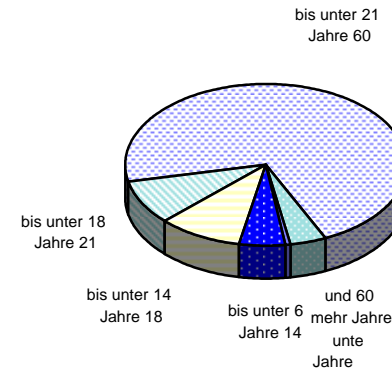

Opfer nach der Beziehung zum Tatverdächtigen

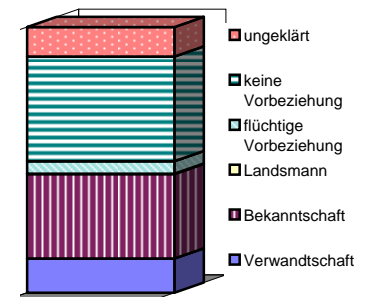

Einzeldaten siehe Tabellen F und G

G) Opfer nach der Beziehung zum Tatverdächtigen

Merkmal	Insgesamt	davon bei			
		vollendeter Straftat		versuchter Straftat	
		absolut	%	absolut	%
	1	2	3	4	5
Verwandtschaft					
männlich	1.143	1.109	97,0	34	3,0
weiblich	3.126	3.046	97,4	80	2,6
Bekanntschaft					
männlich	4.575	4.450	97,3	125	2,7
weiblich	6.031	5.895	97,7	136	2,3
Landsmann					
männlich	36	36	100,0	0	0,0
weiblich	10	10	100,0	0	0,0
flüchtige Vorbeziehung					
männlich	1.136	1.100	96,8	36	3,2
weiblich	435	420	96,6	15	3,4
keine Vorbeziehung					
männlich	10.120	9.672	95,6	448	4,4
weiblich	3.014	2.925	97,0	89	3,0
ungeklärt					
männlich	2.975	2.369	79,6	606	20,4
weiblich	719	639	88,9	80	11,1

Erfasste und aufgeklärte Straftaten - nach Kalenderjahren -

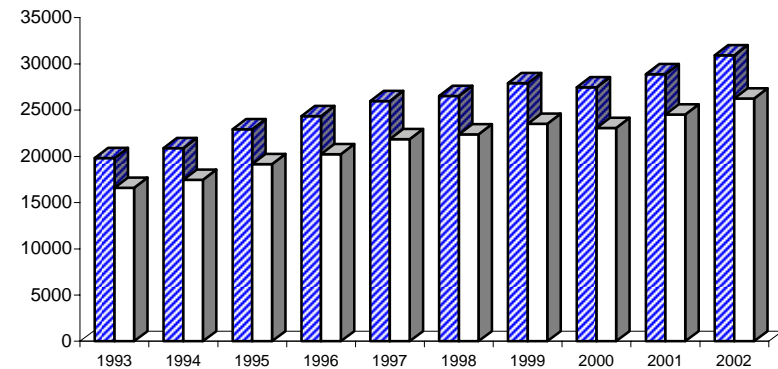

■ Erfasste Fälle □ aufgeklärte Fälle

Einzeldaten siehe Tabelle B

A) Straftaten

Merkmal	Insgesamt		Veränderung zum Vorjahr	
	absolut	%	absolut	%
	1	2	3	4
Erfasste Fälle				
Insgesamt	1.785	100,0	101	6,0
darunter:				
- versuchte Fälle	0	0,0	0	0,0
- aufgeklärte Fälle	1.401	78,5	111	8,6
- mit Schußwaffe				
- gedroht	0	0,0	0	0,0
- geschossen	4	0,2	-4	-50,0
Aufgeklärte Fälle				
Insgesamt	1.401	100,0	111	8,6
darunter begangen:				
- von allein handelnden Tatverdächtigen	1.239	88,4	38	3,2
- von bereits in Erscheinung getretenen Tatverdächtigen	747	53,3	94	14,4
- von Konsumenten harter Drogen	18	1,3	3	20,0
- von Tatverdächtigen unter Alkoholeinfluß	154	11,0	17	12,4
- unter Mitführung einer Schußwaffe	11	0,8	2	22,2

B) Erfasste Fälle, Versuche und aufgeklärte Fälle nach Kalenderjahren

Jahr	Erfasste Fälle	Anteil an allen Straftaten %	Veränderung zum Vorjahr (von Sp. 1)		Versuche		Aufgeklärte Fälle		Häufigkeitszahl
			absolut	%	absolut	%	absolut	%	
			3	4	5	6	7	8	
1993	*	*	*	*	*	*	*	*	*
1994	*	*	*	*	*	*	*	*	*
1995	1.258	0,2	1.258	0,0	0	0,0	914	72,7	36,2
1996	1.715	0,3	457	36,3	0	0,0	1.312	76,5	49,4
1997	1.494	0,3	-221	-12,9	0	0,0	1.130	75,6	43,2
1998	1.860	0,3	366	24,5	0	0,0	1.399	75,2	54,3
1999	1.870	0,3	10	0,5	0	0,0	1.379	73,7	55,0
2000	1.604	0,3	-266	-14,2	0	0,0	1.187	74,0	47,4
2001	1.648	0,3	44	2,7	0	0,0	1.290	78,3	48,7
2002	1.785	0,3	137	8,3	0	0,0	1.401	78,5	52,7

D) Sonstige Angaben zum Tatverdächtigen

Merkmal		Insgesamt		Veränderung zum Vorjahr	
		absolut	%	absolut	%
		1	2	3	4
Tatverdächtige	männl.	1.016	71,3	24	2,4
	weibl.	408	28,7	45	12,4
	insges.	1.424	100,0	69	5,1
darunter:					
- alleinhandelnde Tatverdächtige	männl.	839	82,6	-1	-0,1
	weibl.	345	84,6	28	8,8
	insges.	1.184	83,1	27	2,3
- als Tatverdächtige bereits in Erscheinung getretene Personen	männl.	573	56,4	31	5,7
	weibl.	161	39,5	50	45,0
	insges.	734	51,5	81	12,4
- Konsumenten harter Drogen	männl.	16	1,6	2	14,3
	weibl.	2	0,5	1	100,0
	insges.	18	1,3	3	20,0
- unter Alkohol- einfluß	männl.	126	12,4	9	7,7
	weibl.	25	6,1	5	25,0
	insges.	151	10,6	14	10,2
- Schußwaffe mitgeführt	männl.	9	0,9	1	12,5
	weibl.	1	0,2	0	0,0
	insges.	10	0,7	1	11,1

E) Nichtdeutsche Tatverdächtige nach dem Grund des Aufenthaltes

Grund des Aufenthaltes	Insgesamt		Veränderung zum Vorjahr	
	absolut	%	absolut	%
	1	2	3	4
Insgesamt	177	100,0	12	7,3
davon:				
- Illegal aufhältlich	2	1,1	-3	-60,0
- Legal aufhältlich	175	98,9	15	9,4
davon:				
- Tourist / Durchreisender	2	1,1	-4	-66,7
- Student / Schüler	8	4,6	0	0,0
- Arbeitnehmer	28	16,0	6	27,3
- Gewerbetreibender	7	4,0	0	0,0
- Asylbewerber	4	2,3	-1	-20,0
- Sonstige	126	72,0	14	12,5

Polizeiliche Kriminalstatistik		Fahrlässige Körperletzung (§ 229 StGB)												Schlüsselzahl	
Berlin 2002														2250	
C) Tatverdächtige nach Altersgruppen, Geschlecht und Staatsangehörigkeit (Tatverdächtigenbelastung)															
Geschlecht	Insgesamt	Kinder			Jugendliche		Heranwachs.	Erwachsene					60 und mehr Jahre	21 und mehr Jahre	Geschlecht
		unter 8 Jahre	im Alter von ... bis unter ... Jahre			8 bis unter 21 Jahre	im Alter von ... bis unter ... Jahre			40 - 50	50 - 60				
			8 - 14	14 - 18	18 - 21		21 - 25	25 - 30	30 - 40						
1	2	3	4	5	6	7	8	9	10	11	12	13			
Alle Staatsangehörigkeiten 100,0 %															
männlich	1.016	3	31	59	50	140	58	94	245	229	147	100	873	männlich	
%	71,3	0,3	3,1	5,8	4,9	13,8	5,7	9,3	24,1	22,5	14,5	9,8	85,9	%	
TVBZ	67	x	34	82	88	63	67	83	79	88	69	33	68	TVBZ	
weiblich	408	0	16	10	20	46	36	30	102	85	57	52	362	weiblich	
%	28,7	0,0	3,9	2,5	4,9	11,3	8,8	7,4	25,0	20,8	14,0	12,7	88,7	%	
TVBZ	25	x	18	14	36	22	40	27	36	35	26	12	26	TVBZ	
insgesamt	1.424	3	47	69	70	186	94	124	347	314	204	152	1.235	insgesamt	
%	100,0	0,2	3,3	4,8	4,9	13,1	6,6	8,7	24,4	22,1	14,3	10,7	86,7	%	
TVBZ	46	x	26	49	62	43	53	55	58	62	48	20	46	TVBZ	
Deutsche 87,6%															
männlich	879	3	27	51	46	124	50	71	200	202	137	92	752	männlich	
%	70,5	0,3	3,1	5,8	5,2	14,1	5,7	8,1	22,8	23,0	15,6	10,5	85,6	%	
TVBZ	68	x	35	82	94	66	71	83	80	91	73	32	68	TVBZ	
weiblich	368	0	15	8	18	41	31	25	90	75	56	50	327	weiblich	
%	29,5	0,0	4,1	2,2	4,9	11,1	8,4	6,8	24,5	20,4	15,2	13,6	88,9	%	
TVBZ	26	x	21	13	37	23	42	29	38	35	29	12	26	TVBZ	
insgesamt	1.247	3	42	59	64	165	81	96	290	277	193	142	1.079	insgesamt	
%	100,0	0,2	3,4	4,7	5,1	13,2	6,5	7,7	23,3	22,2	15,5	11,4	86,5	%	
TVBZ	46	x	28	48	66	45	56	56	59	63	51	20	46	TVBZ	
Nichtdeutsche 12,4 %															
männlich	137	0	4	8	4	16	8	23	45	27	10	8	121	männlich	
%	77,4	0,0	2,9	5,8	2,9	11,7	5,8	16,8	32,8	19,7	7,3	5,8	88,3	%	
TVBZ	63	x	26	83	50	49	51	85	77	71	40	38	65	TVBZ	
weiblich	40	0	1	2	2	5	5	5	12	10	1	2	35	weiblich	
%	22,6	0,0	2,5	5,0	5,0	12,5	12,5	12,5	30,0	25,0	2,5	5,0	87,5	%	
TVBZ	21	x	7	23	26	16	31	19	25	34	4	11	22	TVBZ	
insgesamt	177	0	5	10	6	21	13	28	57	37	11	10	156	insgesamt	
%	100,0	0,0	2,8	5,6	3,4	11,9	7,3	15,8	32,2	20,9	6,2	5,6	88,1	%	
TVBZ	43	x	17	54	38	33	41	53	54	55	23	25	45	TVBZ	
darunter: Nichtdeutsche (ohne Illegale, Touristen - Durchreisende) 12,1 %															
männlich	135	0	4	8	4	16	8	23	43	27	10	8	119	männlich	
%	78,0	0,0	3,0	5,9	3,0	11,9	5,9	17,0	31,9	20,0	7,4	5,9	88,1	%	
TVBZ	62	x	26	83	50	49	51	85	74	71	40	38	64	TVBZ	
weiblich	38	0	1	2	2	5	3	5	12	10	1	2	33	weiblich	
%	22,0	0,0	2,6	5,3	5,3	13,2	7,9	13,2	31,6	26,3	2,6	5,3	86,8	%	
TVBZ	20	x	7	23	26	16	19	19	25	34	4	11	21	TVBZ	
insgesamt	173	0	5	10	6	21	11	28	55	37	11	10	152	insgesamt	
%	100,0	0,0	2,9	5,8	3,5	12,1	6,4	16,2	31,8	21,4	6,4	5,8	87,9	%	
TVBZ	42	x	17	54	38	33	35	53	52	55	23	25	44	TVBZ	

F) Opfer nach Altersgruppen und Geschlecht

Merkmal	Insgesamt	davon bei			
		vollendeter Straftat		versuchter Straftat	
		absolut	%	absolut	%
	1	2	3	4	5
Insgesamt					
männlich	1.013	1.013	100,0	0	0,0
weiblich	922	922	100,0	0	0,0
unter 6 Jahre					
männlich	49	49	100,0	0	0,0
weiblich	48	48	100,0	0	0,0
6 bis unter 14 Jahre					
männlich	122	122	100,0	0	0,0
weiblich	83	83	100,0	0	0,0
14 bis unter 18 Jahre					
männlich	63	63	100,0	0	0,0
weiblich	59	59	100,0	0	0,0
18 bis unter 21 Jahre					
männlich	56	56	100,0	0	0,0
weiblich	32	32	100,0	0	0,0
21 bis unter 60 Jahre					
männlich	607	607	100,0	0	0,0
weiblich	506	506	100,0	0	0,0
60 und mehr Jahre					
männlich	116	116	100,0	0	0,0
weiblich	194	194	100,0	0	0,0

G) Opfer nach der Beziehung zum Tatverdächtigen

Merkmal	Insgesamt	davon bei			
		vollendeter Straftat		versuchter Straftat	
		absolut	%	absolut	%
	1	2	3	4	5
Verwandtschaft					
männlich	29	29	100,0	0	0,0
weiblich	31	31	100,0	0	0,0
Bekanntschaft					
männlich	156	156	100,0	0	0,0
weiblich	181	181	100,0	0	0,0
Landsmann					
männlich	0	0	0,0	0	0,0
weiblich	0	0	0,0	0	0,0
flüchtige Vorbeziehung					
männlich	36	36	100,0	0	0,0
weiblich	21	21	100,0	0	0,0
keine Vorbeziehung					
männlich	670	670	100,0	0	0,0
weiblich	606	606	100,0	0	0,0
ungeklärt					
männlich	122	122	100,0	0	0,0
weiblich	83	83	100,0	0	0,0

Opfer nach Altersgruppen

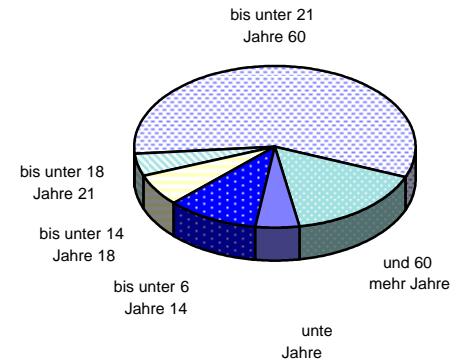

Opfer nach der Beziehung zum Tatverdächtigen

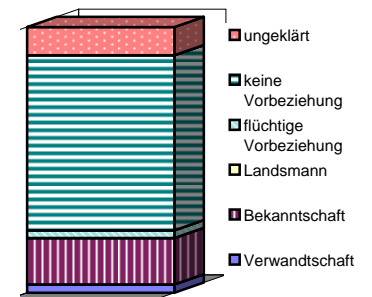

Einzeldaten siehe Tabellen F und G

Erfasste und aufgeklärte Straftaten - nach Kalenderjahren -

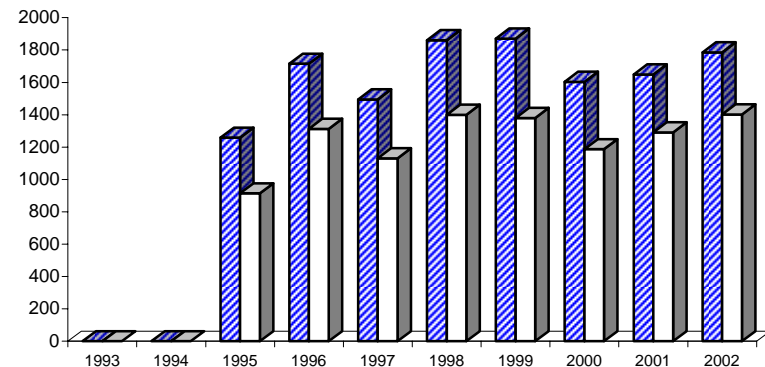

■ Erfasste Fälle □ aufgeklärte Fälle

Einzeldaten siehe Tabelle B

A) Straftaten

Merkmal	Insgesamt		Veränderung zum Vorjahr	
	absolut	%	absolut	%
	1	2	3	4
Erfasste Fälle				
Insgesamt	16.075	100,0	756	4,9
darunter:				
- versuchte Fälle	705	4,4	6	0,9
- aufgeklärte Fälle	13.401	83,4	753	6,0
- mit Schußwaffe				
- gedroht	518	3,2	3	0,6
- geschossen	36	0,2	5	16,1
Aufgeklärte Fälle				
Insgesamt	13.401	100,0	753	6,0
darunter begangen:				
- von allein handelnden Tatverdächtigen	12.194	91,0	696	6,1
- von bereits in Erscheinung getretenen Tatverdächtigen	10.306	76,9	566	5,8
- von Konsumenten harter Drogen	376	2,8	55	17,1
- von Tatverdächtigen unter Alkoholeinfluß	2.713	20,2	178	7,0
- unter Mitführung einer Schußwaffe	491	3,7	-24	-4,7

B) Erfasste Fälle, Versuche und aufgeklärte Fälle nach Kalenderjahren

Jahr	Erfasste Fälle	Anteil an allen Straftaten %	Veränderung zum Vorjahr (von Sp. 1)		Versuche		Aufgeklärte Fälle		Häufigkeitszahl
			absolut	%	absolut	%	absolut	%	
			3	4	5	6	7	8	
1993	11.225	2,0	1.790	19,0	463	4,1	8.842	78,8	323,9
1994	12.025	2,2	800	7,1	438	3,6	9.506	79,1	346,0
1995	12.554	2,2	529	4,4	569	4,5	9.961	79,3	361,6
1996	13.247	2,2	693	5,5	722	5,5	10.666	80,5	381,6
1997	14.422	2,4	1.175	8,9	949	6,6	11.713	81,2	417,0
1998	14.437	2,5	15	0,1	1.029	7,1	11.860	82,2	421,4
1999	14.493	2,5	56	0,4	1.028	7,1	11.911	82,2	426,4
2000	14.859	2,7	366	2,5	833	5,6	12.398	83,4	438,7
2001	15.319	2,7	460	3,1	699	4,6	12.648	82,6	452,9
2002	16.075	2,8	756	4,9	705	4,4	13.401	83,4	474,4

D) Sonstige Angaben zum Tatverdächtigen

Merkmal		Insgesamt		Veränderung zum Vorjahr	
		absolut	%	absolut	%
		1	2	3	4
Tatverdächtige	männl.	10.239	86,4	293	2,9
	weibl.	1.608	13,6	146	10,0
	insges.	11.847	100,0	439	3,8
darunter:					
- alleinhandelnde Tatverdächtige	männl.	8.730	85,3	327	3,9
	weibl.	1.224	76,1	129	11,8
	insges.	9.954	84,0	456	4,8
- als Tatverdächtige bereits in Erscheinung getretene Personen	männl.	7.694	75,1	215	2,9
	weibl.	937	58,3	108	13,0
	insges.	8.631	72,9	323	3,9
- Konsumenten harter Drogen	männl.	264	2,6	52	24,5
	weibl.	18	1,1	-7	-28,0
	insges.	282	2,4	45	19,0
- unter Alkohol- einfluß	männl.	2.258	22,1	92	4,2
	weibl.	147	9,1	19	14,8
	insges.	2.405	20,3	111	4,8
- Schußwaffe mitgeführt	männl.	451	4,4	-40	-8,1
	weibl.	21	1,3	-4	-16,0
	insges.	472	4,0	-44	-8,5

E) Nichtdeutsche Tatverdächtige nach dem Grund des Aufenthaltes

Grund des Aufenthaltes	Insgesamt		Veränderung zum Vorjahr	
	absolut	%	absolut	%
	1	2	3	4
Insgesamt	3.257	100,0	43	1,3
davon:				
- Illegal aufhältlich	66	2,0	-11	-14,3
- Legal aufhältlich	3.191	98,0	54	1,7
davon:				
- Tourist / Durchreisender	48	1,5	1	2,1
- Student / Schüler	138	4,3	-20	-12,7
- Arbeitnehmer	298	9,3	-20	-6,3
- Gewerbetreibender	58	1,8	16	38,1
- Asylbewerber	127	4,0	-27	-17,5
- Sonstige	2.522	79,0	104	4,3

**Straftaten gegen die persönliche Freiheit
(§§ 234 - 236, 239 - 239b, 240, 241, 316c StGB)**

Berlin 2002

2300 +

C) Tatverdächtige nach Altersgruppen, Geschlecht und Staatsangehörigkeit (Tatverdächtigenbelastung)

Geschlecht	Insgesamt	Kinder			Jugendliche		Heranwachs.	Erwachsene					60 und mehr Jahre	21 und mehr Jahre	Geschlecht
		unter 8 Jahre	im Alter von ... bis unter ... Jahre			8 bis unter 21 Jahre	im Alter von ... bis unter ... Jahre			40 - 50	50 - 60				
			8 - 14	14 - 18	18 - 21		21 - 25	25 - 30	30 - 40						
1	2	3	4	5	6	7	8	9	10	11	12	13			
Alle Staatsangehörigkeiten														100,0 %	
männlich	10.239	1	192	778	875	1.845	1.049	1.229	2.875	1.871	902	467	8.393	männlich	
%	86,4	0,0	1,9	7,6	8,5	18,0	10,2	12,0	28,1	18,3	8,8	4,6	82,0	%	
TVBZ	679	x	209	1.078	1.533	834	1.213	1.089	932	720	424	152	652	TVBZ	
weiblich	1.608	1	51	210	120	381	141	151	442	284	142	66	1.226	weiblich	
%	13,6	0,1	3,2	13,1	7,5	23,7	8,8	9,4	27,5	17,7	8,8	4,1	76,2	%	
TVBZ	100	x	59	304	214	180	156	134	154	116	66	15	88	TVBZ	
insgesamt	11.847	2	243	988	995	2.226	1.190	1.380	3.317	2.155	1.044	533	9.619	insgesamt	
%	100,0	0,0	2,1	8,3	8,4	18,8	10,0	11,6	28,0	18,2	8,8	4,5	81,2	%	
TVBZ	380	x	136	699	879	514	673	612	558	427	244	71	358	TVBZ	
Deutsche														72,5%	
männlich	7.351	1	142	543	644	1.329	703	756	1.921	1.473	755	413	6.021	männlich	
%	85,6	0,0	1,9	7,4	8,8	18,1	9,6	10,3	26,1	20,0	10,3	5,6	81,9	%	
TVBZ	569	x	185	868	1.313	705	993	882	767	664	403	144	546	TVBZ	
weiblich	1.239	1	46	171	102	319	105	96	313	227	117	61	919	weiblich	
%	14,4	0,1	3,7	13,8	8,2	25,7	8,5	7,7	25,3	18,3	9,4	4,9	74,2	%	
TVBZ	87	x	63	283	210	176	141	111	131	105	61	14	74	TVBZ	
insgesamt	8.590	2	188	714	746	1.648	808	852	2.234	1.700	872	474	6.940	insgesamt	
%	100,0	0,0	2,2	8,3	8,7	19,2	9,4	9,9	26,0	19,8	10,2	5,5	80,8	%	
TVBZ	317	x	126	581	765	446	557	494	457	389	230	66	297	TVBZ	
Nichtdeutsche														27,5 %	
männlich	2.888	0	50	235	231	516	346	473	954	398	147	54	2.372	männlich	
%	88,7	0,0	1,7	8,1	8,0	17,9	12,0	16,4	33,0	13,8	5,1	1,9	82,1	%	
TVBZ	1.327	x	328	2.441	2.887	1.571	2.206	1.745	1.638	1.052	588	258	1.283	TVBZ	
weiblich	369	0	5	39	18	62	36	55	129	57	25	5	307	weiblich	
%	11,3	0,0	1,4	10,6	4,9	16,8	9,8	14,9	35,0	15,4	6,8	1,4	83,2	%	
TVBZ	193	x	35	447	235	203	226	213	271	192	107	27	191	TVBZ	
insgesamt	3.257	0	55	274	249	578	382	528	1.083	455	172	59	2.679	insgesamt	
%	100,0	0,0	1,7	8,4	7,6	17,7	11,7	16,2	33,3	14,0	5,3	1,8	82,3	%	
TVBZ	796	x	187	1.493	1.591	912	1.208	996	1.022	674	356	150	775	TVBZ	
darunter: Nichtdeutsche (ohne Illegale, Touristen - Durchreisende)														26,5 %	
männlich	2.790	0	50	234	224	508	327	457	926	376	144	52	2.282	männlich	
%	88,8	0,0	1,8	8,4	8,0	18,2	11,7	16,4	33,2	13,5	5,2	1,9	81,8	%	
TVBZ	1.282	x	328	2.431	2.800	1.546	2.085	1.686	1.589	994	576	248	1.235	TVBZ	
weiblich	353	0	5	39	16	60	34	51	123	55	25	5	293	weiblich	
%	11,2	0,0	1,4	11,0	4,5	17,0	9,6	14,4	34,8	15,6	7,1	1,4	83,0	%	
TVBZ	184	x	35	447	209	197	213	197	258	186	107	27	182	TVBZ	
insgesamt	3.143	0	55	273	240	568	361	508	1.049	431	169	57	2.575	insgesamt	
%	100,0	0,0	1,7	8,7	7,6	18,1	11,5	16,2	33,4	13,7	5,4	1,8	81,9	%	
TVBZ	768	x	187	1.487	1.534	896	1.142	959	990	639	350	145	745	TVBZ	

F) Opfer nach Altersgruppen und Geschlecht

Merkmal	Insgesamt	davon bei			
		vollendeter Straftat		versuchter Straftat	
		absolut	%	absolut	%
	1	2	3	4	5
Insgesamt					
männlich	10.339	9.898	95,7	441	4,3
weiblich	8.106	7.770	95,9	336	4,1
unter 6 Jahre					
männlich	153	144	94,1	9	5,9
weiblich	90	88	97,8	2	2,2
6 bis unter 14 Jahre					
männlich	501	475	94,8	26	5,2
weiblich	394	371	94,2	23	5,8
14 bis unter 18 Jahre					
männlich	873	830	95,1	43	4,9
weiblich	698	664	95,1	34	4,9
18 bis unter 21 Jahre					
männlich	680	659	96,9	21	3,1
weiblich	647	613	94,7	34	5,3
21 bis unter 60 Jahre					
männlich	7.632	7.313	95,8	319	4,2
weiblich	5.875	5.642	96,0	233	4,0
60 und mehr Jahre					
männlich	500	477	95,4	23	4,6
weiblich	402	392	97,5	10	2,5

G) Opfer nach der Beziehung zum Tatverdächtigen

Merkmal	Insgesamt	davon bei			
		vollendeter Straftat		versuchter Straftat	
		absolut	%	absolut	%
	1	2	3	4	5
Verwandschaft					
männlich	728	699	96,0	29	4,0
weiblich	1.841	1.784	96,9	57	3,1
Bekanntschaft					
männlich	2.900	2.768	95,4	132	4,6
weiblich	3.616	3.466	95,9	150	4,1
Landsmann					
männlich	51	46	90,2	5	9,8
weiblich	19	19	100,0	0	0,0
flüchtige Vorbeziehung					
männlich	899	842	93,7	57	6,3
weiblich	469	437	93,2	32	6,8
keine Vorbeziehung					
männlich	4.196	4.063	96,8	133	3,2
weiblich	1.571	1.497	95,3	74	4,7
ungeklärt					
männlich	1.565	1.480	94,6	85	5,4
weiblich	590	567	96,1	23	3,9

H) Straftaten nach der Schadenshöhe (Wert des erlangten Gutes)

Schadensgruppe	Zahl der Fälle	
	absolut	%
Schadenssumme	1	2
15 bis unter 15 EUR	12	54,5
15 bis unter 50 EUR	1	4,5
50 bis unter 250 EUR	1	4,5
250 bis unter 500 EUR	1	4,5
500 bis unter 2.500 EUR	6	27,3
2.500 bis unter 5.000 EUR	1	4,5
5.000 bis unter 25.000 EUR	0	0,0
25.000 bis unter 50.000 EUR	0	0,0
50.000 und mehr	0	0,0

Schadenssumme in EUR 11.523
 Veränderung zum Vorjahr 7.172 164,8
 Anteil am Gesamtschaden in % 0,0

**Erfasste und aufgeklärte Straftaten
- nach Kalenderjahren -**

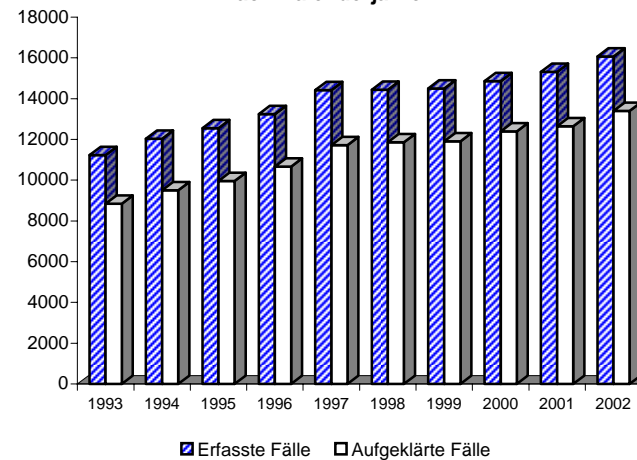

Einzeldaten siehe Tabelle B

Berlin 2002

2310

A) Straftaten

Merkmal	Insgesamt		Veränderung zum Vorjahr	
	absolut	%	absolut	%
	1	2	3	4
Erfasste Fälle				
Insgesamt	245	100,0	31	14,5
darunter:				
- versuchte Fälle	21	8,6	12	133,3
- aufgeklärte Fälle	228	93,1	27	13,4
- mit Schußwaffe				
- gedroht	1	0,4	1	0,0
- geschossen	0	0,0	0	0,0
Aufgeklärte Fälle				
Insgesamt	228	100,0	27	13,4
darunter begangen:				
- von allein handelnden Tatverdächtigen	211	92,5	19	9,9
- von bereits in Erscheinung getretenen Tatverdächtigen	137	60,1	30	28,0
- von Konsumenten harter Drogen	3	1,3	1	50,0
- von Tatverdächtigen unter Alkoholeinfluß	8	3,5	0	0,0
- unter Mitführung einer Schußwaffe	2	0,9	2	0,0

B) Erfasste Fälle, Versuche und aufgeklärte Fälle nach Kalenderjahren

Jahr	Erfasste Fälle	Anteil an allen Straftaten %	Veränderung zum Vorjahr (von Sp. 1)		Versuche		Aufgeklärte Fälle		Häufigkeitszahl
			absolut	%	absolut	%	absolut	%	
1	2	3	4	5	6	7	8	9	
1993	185	0,0	-20	-9,8	2	1,1	173	93,5	5,3
1994	170	0,0	-15	-8,1	0	0,0	155	91,2	4,9
1995	180	0,0	10	5,9	1	0,6	172	95,6	5,2
1996	189	0,0	9	5,0	1	0,5	178	94,2	5,4
1997	198	0,0	9	4,8	0	0,0	189	95,5	5,7
1998	202	0,0	4	2,0	0	0,0	194	96,0	5,9
1999	207	0,0	5	2,5	0	0,0	194	93,7	6,1
2000	184	0,0	-23	-11,1	8	4,3	172	93,5	5,4
2001	214	0,0	30	16,3	9	4,2	201	93,9	6,3
2002	245	0,0	31	14,5	21	8,6	228	93,1	7,2

D) Sonstige Angaben zum Tatverdächtigen

Merkmal		Insgesamt		Veränderung zum Vorjahr	
		absolut	%	absolut	%
		1	2	3	4
Tatverdächtige	männl.	136	57,4	32	30,8
	weibl.	101	42,6	4	4,1
	insges.	237	100,0	36	17,9
darunter:					
- alleinhandelnde Tatverdächtige	männl.	116	85,3	20	20,8
	weibl.	88	87,1	-1	-1,1
	insges.	204	86,1	19	10,3
- als Tatverdächtige bereits in Erscheinung getretene Personen	männl.	94	69,1	24	34,3
	weibl.	45	44,6	11	32,4
	insges.	139	58,6	35	33,7
- Konsumenten harter Drogen	männl.	1	0,7	-1	-50,0
	weibl.	2	2,0	2	0,0
	insges.	3	1,3	1	50,0
- unter Alkohol- einfluß	männl.	8	5,9	0	0,0
	weibl.	0	0,0	0	0,0
	insges.	8	3,4	0	0,0
- Schußwaffe mitgeführt	männl.	2	1,5	2	0,0
	weibl.	0	0,0	0	0,0
	insges.	2	0,8	2	0,0

E) Nichtdeutsche Tatverdächtige nach dem Grund des Aufenthaltes

Grund des Aufenthaltes	Insgesamt		Veränderung zum Vorjahr	
	absolut	%	absolut	%
	1	2	3	4
Insgesamt	93	100,0	13	16,3
davon:				
- Illegal aufhältlich	2	2,2	-1	-33,3
- Legal aufhältlich	91	97,8	14	18,2
davon:				
- Tourist / Durchreisender	3	3,3	2	200,0
- Student / Schüler	0	0,0	0	0,0
- Arbeitnehmer	5	5,5	-3	-37,5
- Gewerbetreibender	0	0,0	0	0,0
- Asylbewerber	0	0,0	-3	-100,0
- Sonstige	83	91,2	18	27,7

C) Tatverdächtige nach Altersgruppen, Geschlecht und Staatsangehörigkeit (Tatverdächtigenbelastung)

Geschlecht	Insgesamt	Kinder			Jugendliche	Heranwachs.	Erwachsene						Geschlecht	
		unter 8 Jahre	im Alter von ... bis unter ... Jahre			8 bis unter 21 Jahre	im Alter von ... bis unter ... Jahre					60 und mehr Jahre		21 und mehr Jahre
			8 - 14	14 - 18	18 - 21		21 - 25	25 - 30	30 - 40	40 - 50	50 - 60			
1	2	3	4	5	6	7	8	9	10	11	12	13		
Alle Staatsangehörigkeiten													100,0 %	
männlich	136	0	0	4	7	11	9	22	47	33	7	7	125	männlich
%	57,4	0,0	0,0	2,9	5,1	8,1	6,6	16,2	34,6	24,3	5,1	5,1	91,9	%
TVBZ	9	x	0	6	12	5	10	19	15	13	3	2	10	TVBZ
weiblich	101	0	0	0	2	2	11	18	50	17	3	0	99	weiblich
%	42,6	0,0	0,0	0,0	2,0	2,0	10,9	17,8	49,5	16,8	3,0	0,0	98,0	%
TVBZ	6	x	0	0	4	1	12	16	17	7	1	0	7	TVBZ
insgesamt	237	0	0	4	9	13	20	40	97	50	10	7	224	insgesamt
%	100,0	0,0	0,0	1,7	3,8	5,5	8,4	16,9	40,9	21,1	4,2	3,0	94,5	%
TVBZ	8	x	0	3	8	3	11	18	16	10	2	1	8	TVBZ
Deutsche													60,8%	
männlich	83	0	0	2	6	8	5	10	24	24	5	7	75	männlich
%	57,6	0,0	0,0	2,4	7,2	9,6	6,0	12,0	28,9	28,9	6,0	8,4	90,4	%
TVBZ	6	x	0	3	12	4	7	12	10	11	3	2	7	TVBZ
weiblich	61	0	0	0	2	2	7	7	30	13	2	0	59	weiblich
%	42,4	0,0	0,0	0,0	3,3	3,3	11,5	11,5	49,2	21,3	3,3	0,0	96,7	%
TVBZ	4	x	0	0	4	1	9	8	13	6	1	0	5	TVBZ
insgesamt	144	0	0	2	8	10	12	17	54	37	7	7	134	insgesamt
%	100,0	0,0	0,0	1,4	5,6	6,9	8,3	11,8	37,5	25,7	4,9	4,9	93,1	%
TVBZ	5	x	0	2	8	3	8	10	11	8	2	1	6	TVBZ
Nichtdeutsche													39,2 %	
männlich	53	0	0	2	1	3	4	12	23	9	2	0	50	männlich
%	57,0	0,0	0,0	3,8	1,9	5,7	7,5	22,6	43,4	17,0	3,8	0,0	94,3	%
TVBZ	24	x	0	21	12	9	26	44	39	24	8	0	27	TVBZ
weiblich	40	0	0	0	0	0	4	11	20	4	1	0	40	weiblich
%	43,0	0,0	0,0	0,0	0,0	0,0	10,0	27,5	50,0	10,0	2,5	0,0	100,0	%
TVBZ	21	x	0	0	0	0	25	43	42	13	4	0	25	TVBZ
insgesamt	93	0	0	2	1	3	8	23	43	13	3	0	90	insgesamt
%	100,0	0,0	0,0	2,2	1,1	3,2	8,6	24,7	46,2	14,0	3,2	0,0	96,8	%
TVBZ	23	x	0	11	6	5	25	43	41	19	6	0	26	TVBZ
darunter: Nichtdeutsche (ohne Illegale, Touristen - Durchreisende)													37,1 %	
männlich	50	0	0	2	1	3	4	11	22	8	2	0	47	männlich
%	56,8	0,0	0,0	4,0	2,0	6,0	8,0	22,0	44,0	16,0	4,0	0,0	94,0	%
TVBZ	23	x	0	21	12	9	26	41	38	21	8	0	25	TVBZ
weiblich	38	0	0	0	0	0	4	10	20	3	1	0	38	weiblich
%	43,2	0,0	0,0	0,0	0,0	0,0	10,5	26,3	52,6	7,9	2,6	0,0	100,0	%
TVBZ	20	x	0	0	0	0	25	39	42	10	4	0	24	TVBZ
insgesamt	88	0	0	2	1	3	8	21	42	11	3	0	85	insgesamt
%	100,0	0,0	0,0	2,3	1,1	3,4	9,1	23,9	47,7	12,5	3,4	0,0	96,6	%
TVBZ	22	x	0	11	6	5	25	40	40	16	6	0	25	TVBZ

F) Opfer nach Altersgruppen und Geschlecht

Merkmal	Insgesamt	davon bei			
		vollendeter Straftat		versuchter Straftat	
		absolut	%	absolut	%
	1	2	3	4	5
Insgesamt					
männlich	173	166	96,0	7	4,0
weiblich	166	149	89,8	17	10,2
unter 6 Jahre					
männlich	60	56	93,3	4	6,7
weiblich	26	26	100,0	0	0,0
6 bis unter 14 Jahre					
männlich	27	27	100,0	0	0,0
weiblich	17	17	100,0	0	0,0
14 bis unter 18 Jahre					
männlich	2	2	100,0	0	0,0
weiblich	7	6	85,7	1	14,3
18 bis unter 21 Jahre					
männlich	1	1	100,0	0	0,0
weiblich	11	8	72,7	3	27,3
21 bis unter 60 Jahre					
männlich	83	80	96,4	3	3,6
weiblich	104	91	87,5	13	12,5
60 und mehr Jahre					
männlich	0	0	0,0	0	0,0
weiblich	1	1	100,0	0	0,0

G) Opfer nach der Beziehung zum Tatverdächtigen

Merkmal	Insgesamt	davon bei			
		vollendeter Straftat		versuchter Straftat	
		absolut	%	absolut	%
	1	2	3	4	5
Verwandschaft					
männlich	139	135	97,1	4	2,9
weiblich	106	100	94,3	6	5,7
Bekanntschaft					
männlich	29	29	100,0	0	0,0
weiblich	46	39	84,8	7	15,2
Landsmann					
männlich	0	0	0,0	0	0,0
weiblich	0	0	0,0	0	0,0
flüchtige Vorbeziehung					
männlich	1	1	100,0	0	0,0
weiblich	3	3	100,0	0	0,0
keine Vorbeziehung					
männlich	3	0	0,0	3	100,0
weiblich	6	2	33,3	4	66,7
ungeklärt					
männlich	1	1	100,0	0	0,0
weiblich	5	5	100,0	0	0,0

Opfer nach Altersgruppen

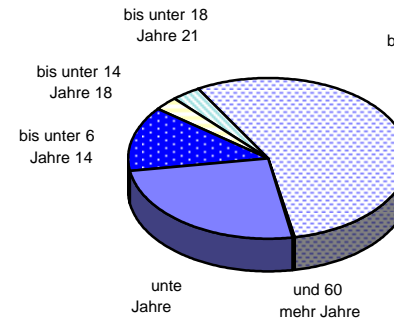

Opfer nach der Beziehung zum Tatverdächtigen

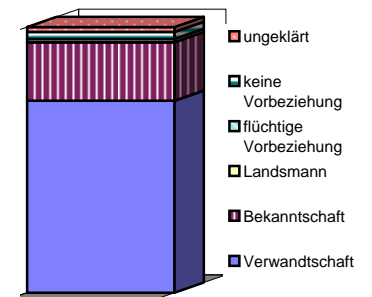

Einzeldaten siehe Tabellen F und G

Erfasste und aufgeklärte Straftaten - nach Kalenderjahren -

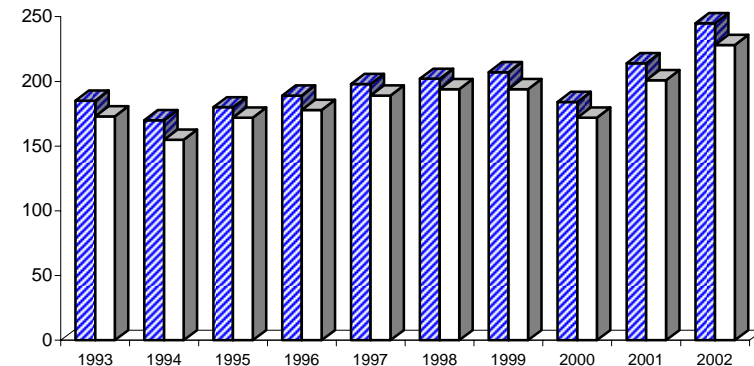

■ Erfasste Fälle □ aufgeklärte Fälle

Einzeldaten siehe Tabelle B

Berlin 2002

2320 +

A) Straftaten

Merkmal	Insgesamt		Veränderung zum Vorjahr	
	absolut	%	absolut	%
	1	2	3	4
Erfasste Fälle				
Insgesamt	15.807	100,0	719	4,8
darunter:				
- versuchte Fälle	683	4,3	-7	-1,0
- aufgeklärte Fälle	13.153	83,2	720	5,8
- mit Schußwaffe				
- gedroht	508	3,2	-4	-0,8
- geschossen	36	0,2	5	16,1
Aufgeklärte Fälle				
Insgesamt	13.153	100,0	720	5,8
darunter begangen:				
- von allein handelnden Tatverdächtigen	11.977	91,1	678	6,0
- von bereits in Erscheinung getretenen Tatverdächtigen	10.156	77,2	534	5,5
- von Konsumenten harter Drogen	372	2,8	53	16,6
- von Tatverdächtigen unter Alkoholeinfluß	2.701	20,5	178	7,1
- unter Mitführung einer Schußwaffe	481	3,7	-29	-5,7

B) Erfasste Fälle, Versuche und aufgeklärte Fälle nach Kalenderjahren

Jahr	Erfasste Fälle	Anteil an allen Straftaten %	Veränderung zum Vorjahr (von Sp. 1)		Versuche		Aufgeklärte Fälle		Häufigkeitszahl
			absolut	%	absolut	%	absolut	%	
1	2	3	4	5	6	7	8	9	
1993	11.036	2,0	1.817	19,7	461	4,2	8.665	78,5	318,4
1994	11.841	2,1	805	7,3	433	3,7	9.341	78,9	340,7
1995	12.365	2,1	524	4,4	568	4,6	9.781	79,1	356,1
1996	13.047	2,2	682	5,5	719	5,5	10.477	80,3	375,8
1997	14.216	2,4	1.169	9,0	947	6,7	11.516	81,0	411,0
1998	14.214	2,4	-2	-0,0	1.028	7,2	11.648	81,9	414,9
1999	14.271	2,5	57	0,4	1.027	7,2	11.704	82,0	419,9
2000	14.664	2,6	393	2,8	823	5,6	12.218	83,3	433,0
2001	15.088	2,6	424	2,9	690	4,6	12.433	82,4	446,1
2002	15.807	2,7	719	4,8	683	4,3	13.153	83,2	466,5

D) Sonstige Angaben zum Tatverdächtigen

Merkmal		Insgesamt		Veränderung zum Vorjahr	
		absolut	%	absolut	%
		1	2	3	4
Tatverdächtige	männl.	10.086	87,0	246	2,5
	weibl.	1.507	13,0	139	10,2
	insges.	11.593	100,0	385	3,4
darunter:					
- alleinhandelnde Tatverdächtige	männl.	8.636	85,6	309	3,7
	weibl.	1.136	75,4	126	12,5
	insges.	9.772	84,3	435	4,7
- als Tatverdächtige bereits in Erscheinung getretene Personen	männl.	7.599	75,3	193	2,6
	weibl.	892	59,2	94	11,8
	insges.	8.491	73,2	287	3,5
- Konsumenten harter Drogen	männl.	262	2,6	51	24,2
	weibl.	16	1,1	-9	-36,0
	insges.	278	2,4	42	17,8
- unter Alkohol- einfluß	männl.	2.244	22,2	94	4,4
	weibl.	147	9,8	20	15,7
	insges.	2.391	20,6	114	5,0
- Schußwaffe mitgeführt	männl.	442	4,4	-42	-8,7
	weibl.	20	1,3	-5	-20,0
	insges.	462	4,0	-47	-9,2

E) Nichtdeutsche Tatverdächtige nach dem Grund des Aufenthaltes

Grund des Aufenthaltes	Insgesamt		Veränderung zum Vorjahr	
	absolut	%	absolut	%
	1	2	3	4
Insgesamt	3.158	100,0	25	0,8
davon:				
- Illegal aufhältlich	59	1,9	-13	-18,1
- Legal aufhältlich	3.099	98,1	38	1,2
davon:				
- Tourist / Durchreisender	44	1,4	-2	-4,3
- Student / Schüler	137	4,4	-21	-13,3
- Arbeitnehmer	290	9,4	-23	-7,3
- Gewerbetreibender	58	1,9	17	41,5
- Asylbewerber	121	3,9	-30	-19,9
- Sonstige	2.449	79,0	97	4,1

C) Tatverdächtige nach Altersgruppen, Geschlecht und Staatsangehörigkeit (Tatverdächtigenbelastung)

Geschlecht	Insgesamt	Kinder			Jugendliche		Heranwachs.	Erwachsene						Geschlecht
		unter 8 Jahre	im Alter von ... bis unter ... Jahre			8 bis unter 21 Jahre	im Alter von ... bis unter ... Jahre			60 und mehr Jahre	21 und mehr Jahre			
			8 - 14	14 - 18	18 - 21		21 - 25	25 - 30	30 - 40			40 - 50	50 - 60	
1	2	3	4	5	6	7	8	9	10	11	12	13		
Alle Staatsangehörigkeiten													100,0 %	
männlich	10.086	1	192	774	869	1.835	1.026	1.197	2.831	1.841	894	461	8.250	männlich
%	87,0	0,0	1,9	7,7	8,6	18,2	10,2	11,9	28,1	18,3	8,9	4,6	81,8	%
TVBZ	668	x	209	1.072	1.523	829	1.187	1.061	917	709	421	150	641	TVBZ
weiblich	1.507	1	51	210	118	379	130	132	393	268	139	65	1.127	weiblich
%	13,0	0,1	3,4	13,9	7,8	25,1	8,6	8,8	26,1	17,8	9,2	4,3	74,8	%
TVBZ	94	x	59	304	210	179	144	117	137	109	65	15	81	TVBZ
insgesamt	11.593	2	243	984	987	2.214	1.156	1.329	3.224	2.109	1.033	526	9.377	insgesamt
%	100,0	0,0	2,1	8,5	8,5	19,1	10,0	11,5	27,8	18,2	8,9	4,5	80,9	%
TVBZ	372	x	136	696	872	511	654	590	542	418	241	70	349	TVBZ
Deutsche													72,8%	
männlich	7.257	1	142	542	639	1.323	689	740	1.898	1.450	749	407	5.933	männlich
%	86,0	0,0	2,0	7,5	8,8	18,2	9,5	10,2	26,2	20,0	10,3	5,6	81,8	%
TVBZ	562	x	185	866	1.302	702	973	863	758	653	399	142	538	TVBZ
weiblich	1.178	1	46	171	100	317	98	89	284	214	115	60	860	weiblich
%	14,0	0,1	3,9	14,5	8,5	26,9	8,3	7,6	24,1	18,2	9,8	5,1	73,0	%
TVBZ	83	x	63	283	206	175	132	103	119	99	60	14	70	TVBZ
insgesamt	8.435	2	188	713	739	1.640	787	829	2.182	1.664	864	467	6.793	insgesamt
%	100,0	0,0	2,2	8,5	8,8	19,4	9,3	9,8	25,9	19,7	10,2	5,5	80,5	%
TVBZ	311	x	126	580	757	443	542	481	446	380	228	65	291	TVBZ
Nichtdeutsche													27,2 %	
männlich	2.829	0	50	232	230	512	337	457	933	391	145	54	2.317	männlich
%	89,6	0,0	1,8	8,2	8,1	18,1	11,9	16,2	33,0	13,8	5,1	1,9	81,9	%
TVBZ	1.300	x	328	2.410	2.875	1.559	2.149	1.686	1.601	1.033	580	258	1.254	TVBZ
weiblich	329	0	5	39	18	62	32	43	109	54	24	5	267	weiblich
%	10,4	0,0	1,5	11,9	5,5	18,8	9,7	13,1	33,1	16,4	7,3	1,5	81,2	%
TVBZ	172	x	35	447	235	203	201	166	229	182	103	27	166	TVBZ
insgesamt	3.158	0	55	271	248	574	369	500	1.042	445	169	59	2.584	insgesamt
%	100,0	0,0	1,7	8,6	7,9	18,2	11,7	15,8	33,0	14,1	5,4	1,9	81,8	%
TVBZ	772	x	187	1.476	1.585	906	1.167	944	984	660	350	150	747	TVBZ
darunter: Nichtdeutsche (ohne Illegale, Touristen - Durchreisende)													26,4 %	
männlich	2.739	0	50	231	223	504	320	442	908	371	142	52	2.235	männlich
%	89,7	0,0	1,8	8,4	8,1	18,4	11,7	16,1	33,2	13,5	5,2	1,9	81,6	%
TVBZ	1.258	x	328	2.400	2.787	1.534	2.041	1.630	1.559	980	568	248	1.209	TVBZ
weiblich	316	0	5	39	16	60	31	40	103	53	24	5	256	weiblich
%	10,3	0,0	1,6	12,3	5,1	19,0	9,8	12,7	32,6	16,8	7,6	1,6	81,0	%
TVBZ	165	x	35	447	209	197	194	155	216	179	103	27	159	TVBZ
insgesamt	3.055	0	55	270	239	564	351	482	1.011	424	166	57	2.491	insgesamt
%	100,0	0,0	1,8	8,8	7,8	18,5	11,5	15,8	33,1	13,9	5,4	1,9	81,5	%
TVBZ	747	x	187	1.471	1.527	890	1.110	910	954	628	344	145	721	TVBZ

F) Opfer nach Altersgruppen und Geschlecht

Merkmal	Insgesamt	davon bei			
		vollendeter Straftat		versuchter Straftat	
		absolut	%	absolut	%
	1	2	3	4	5
Insgesamt					
männlich	10.149	9.716	95,7	433	4,3
weiblich	7.927	7.608	96,0	319	4,0
unter 6 Jahre					
männlich	93	88	94,6	5	5,4
weiblich	64	62	96,9	2	3,1
6 bis unter 14 Jahre					
männlich	474	448	94,5	26	5,5
weiblich	377	354	93,9	23	6,1
14 bis unter 18 Jahre					
männlich	870	827	95,1	43	4,9
weiblich	691	658	95,2	33	4,8
18 bis unter 21 Jahre					
männlich	678	657	96,9	21	3,1
weiblich	633	602	95,1	31	4,9
21 bis unter 60 Jahre					
männlich	7.534	7.219	95,8	315	4,2
weiblich	5.761	5.541	96,2	220	3,8
60 und mehr Jahre					
männlich	500	477	95,4	23	4,6
weiblich	401	391	97,5	10	2,5

Opfer nach Altersgruppen

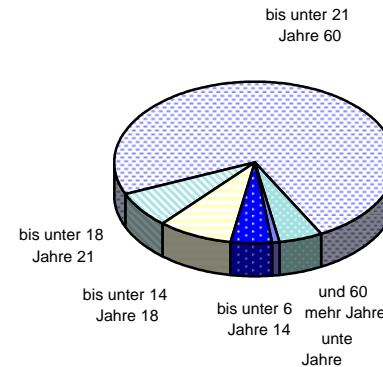

Opfer nach der Beziehung zum Tatverdächtigen

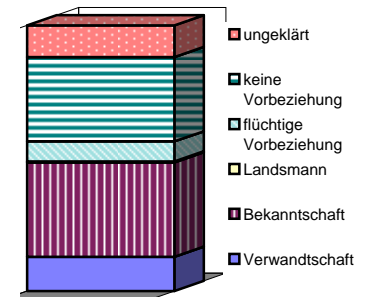

Einzeldaten siehe Tabellen F und G

G) Opfer nach der Beziehung zum Tatverdächtigen

Merkmal	Insgesamt	davon bei			
		vollendeter Straftat		versuchter Straftat	
		absolut	%	absolut	%
	1	2	3	4	5
Verwandtschaft					
männlich	588	563	95,7	25	4,3
weiblich	1.734	1.683	97,1	51	2,9
Bekanntschaft					
männlich	2.863	2.731	95,4	132	4,6
weiblich	3.568	3.425	96,0	143	4,0
Landsmann					
männlich	50	45	90,0	5	10,0
weiblich	16	16	100,0	0	0,0
flüchtige Vorbeziehung					
männlich	898	841	93,7	57	6,3
weiblich	466	434	93,1	32	6,9
keine Vorbeziehung					
männlich	4.189	4.059	96,9	130	3,1
weiblich	1.559	1.489	95,5	70	4,5
ungeklärt					
männlich	1.561	1.477	94,6	84	5,4
weiblich	584	561	96,1	23	3,9

Erfasste und aufgeklärte Straftaten - nach Kalenderjahren -

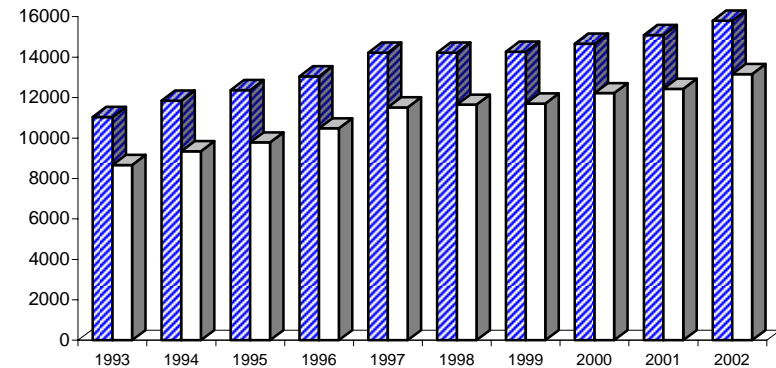

■ Erfasste Fälle □ aufgeklärte Fälle

Einzeldaten siehe Tabelle B

A) Straftaten

Merkmal	Insgesamt		Veränderung zum Vorjahr	
	absolut	%	absolut	%
	1	2	3	4
Erfasste Fälle				
Insgesamt	624	100,0	81	14,9
darunter:				
- versuchte Fälle	21	3,4	1	5,0
- aufgeklärte Fälle	504	80,8	91	22,0
- mit Schußwaffe				
- gedroht	14	2,2	7	100,0
- geschossen	1	0,2	1	0,0
Aufgeklärte Fälle				
Insgesamt	504	100,0	91	22,0
darunter begangen:				
- von allein handelnden Tatverdächtigen	386	76,6	80	26,1
- von bereits in Erscheinung getretenen Tatverdächtigen	387	76,8	52	15,5
- von Konsumenten harter Drogen	17	3,4	3	21,4
- von Tatverdächtigen unter Alkoholeinfluß	100	19,8	23	29,9
- unter Mitführung einer Schußwaffe	13	2,6	0	0,0

B) Erfasste Fälle, Versuche und aufgeklärte Fälle nach Kalenderjahren

Jahr	Erfasste Fälle	Anteil an allen Straftaten %	Veränderung zum Vorjahr (von Sp. 1)		Versuche		Aufgeklärte Fälle		Häufigkeitszahl
			absolut	%	absolut	%	absolut	%	
1	2	3	4	5	6	7	8	9	
1993	*	*	*	*	*	*	*	*	*
1994	*	*	*	*	*	*	*	*	*
1995	*	*	*	*	*	*	*	*	*
1996	*	*	*	*	*	*	*	*	*
1997	*	*	*	*	*	*	*	*	*
1998	*	*	*	*	*	*	*	*	*
1999	479	0,1	479	0,0	16	3,3	373	77,9	14,1
2000	522	0,1	43	9,0	15	2,9	417	79,9	15,4
2001	543	0,1	21	4,0	20	3,7	413	76,1	16,1
2002	624	0,1	81	14,9	21	3,4	504	80,8	18,4

D) Sonstige Angaben zum Tatverdächtigen

Merkmal		Insgesamt		Veränderung zum Vorjahr	
		absolut	%	absolut	%
		1	2	3	4
Tatverdächtige	männl.	539	84,5	65	13,7
	weibl.	99	15,5	38	62,3
	insges.	638	100,0	103	19,3
darunter:					
- alleinhandelnde Tatverdächtige	männl.	323	59,9	53	19,6
	weibl.	51	51,5	20	64,5
	insges.	374	58,6	73	24,3
- als Tatverdächtige bereits in Erscheinung getretene Personen	männl.	410	76,1	63	18,2
	weibl.	52	52,5	12	30,0
	insges.	462	72,4	75	19,4
- Konsumenten harter Drogen	männl.	15	2,8	4	36,4
	weibl.	2	2,0	-1	-33,3
	insges.	17	2,7	3	21,4
- unter Alkohol- einfluß	männl.	99	18,4	21	26,9
	weibl.	7	7,1	1	16,7
	insges.	106	16,6	22	26,2
- Schußwaffe mitgeführt	männl.	21	3,9	-1	-4,5
	weibl.	0	0,0	0	0,0
	insges.	21	3,3	-1	-4,5

E) Nichtdeutsche Tatverdächtige nach dem Grund des Aufenthaltes

Grund des Aufenthaltes	Insgesamt		Veränderung zum Vorjahr	
	absolut	%	absolut	%
	1	2	3	4
Insgesamt	176	100,0	18	11,4
davon:				
- Illegal aufhältlich	3	1,7	-4	-57,1
- Legal aufhältlich	173	98,3	22	14,6
davon:				
- Tourist / Durchreisender	2	1,2	-1	-33,3
- Student / Schüler	12	6,9	8	200,0
- Arbeitnehmer	22	12,7	0	0,0
- Gewerbetreibender	3	1,7	2	200,0
- Asylbewerber	4	2,3	-7	-63,6
- Sonstige	130	75,1	20	18,2

Polizeiliche Kriminalstatistik		Freiheitsberaubung (§ 239 StGB)											Schlüsselzahl	
Berlin 2002													2321	
C) Tatverdächtige nach Altersgruppen, Geschlecht und Staatsangehörigkeit (Tatverdächtigenbelastung)														
Geschlecht	Insgesamt	Kinder			Jugendliche			Heranwachs.			Erwachsene			Geschlecht
		unter 8 Jahre	im Alter von ... bis unter ... Jahre			8 bis unter 21 Jahre	im Alter von ... bis unter ... Jahre			60 und mehr Jahre	21 und mehr Jahre			
			8 - 14	14 - 18	18 - 21		21 - 25	25 - 30	30 - 40			40 - 50	50 - 60	
1	2	3	4	5	6	7	8	9	10	11	12	13		
Alle Staatsangehörigkeiten 100,0 %														
männlich	539	0	4	55	50	109	62	73	144	95	46	10	430	männlich
%	84,5	0,0	0,7	10,2	9,3	20,2	11,5	13,5	26,7	17,6	8,5	1,9	79,8	%
TVBZ	36	x	4	76	88	49	72	65	47	37	22	3	33	TVBZ
weiblich	99	0	2	6	10	18	8	9	26	19	17	2	81	weiblich
%	15,5	0,0	2,0	6,1	10,1	18,2	8,1	9,1	26,3	19,2	17,2	2,0	81,8	%
TVBZ	6	x	2	9	18	8	9	8	9	8	8	0	6	TVBZ
insgesamt	638	0	6	61	60	127	70	82	170	114	63	12	511	insgesamt
%	100,0	0,0	0,9	9,6	9,4	19,9	11,0	12,9	26,6	17,9	9,9	1,9	80,1	%
TVBZ	20	x	3	43	53	29	40	36	29	23	15	2	19	TVBZ
Deutsche 72,4%														
männlich	383	0	1	37	34	72	35	52	100	77	38	9	311	männlich
%	82,9	0,0	0,3	9,7	8,9	18,8	9,1	13,6	26,1	20,1	9,9	2,3	81,2	%
TVBZ	30	x	1	59	69	38	49	61	40	35	20	3	28	TVBZ
weiblich	79	0	2	5	8	15	6	8	20	15	13	2	64	weiblich
%	17,1	0,0	2,5	6,3	10,1	19,0	7,6	10,1	25,3	19,0	16,5	2,5	81,0	%
TVBZ	6	x	3	8	16	8	8	9	8	7	7	0	5	TVBZ
insgesamt	462	0	3	42	42	87	41	60	120	92	51	11	375	insgesamt
%	100,0	0,0	0,6	9,1	9,1	18,8	8,9	13,0	26,0	19,9	11,0	2,4	81,2	%
TVBZ	17	x	2	34	43	24	28	35	25	21	13	2	16	TVBZ
Nichtdeutsche 27,6 %														
männlich	156	0	3	18	16	37	27	21	44	18	8	1	119	männlich
%	88,6	0,0	1,9	11,5	10,3	23,7	17,3	13,5	28,2	11,5	5,1	0,6	76,3	%
TVBZ	72	x	20	187	200	113	172	77	76	48	32	5	64	TVBZ
weiblich	20	0	0	1	2	3	2	1	6	4	4	0	17	weiblich
%	11,4	0,0	0,0	5,0	10,0	15,0	10,0	5,0	30,0	20,0	20,0	0,0	85,0	%
TVBZ	10	x	0	11	26	10	13	4	13	13	17	0	11	TVBZ
insgesamt	176	0	3	19	18	40	29	22	50	22	12	1	136	insgesamt
%	100,0	0,0	1,7	10,8	10,2	22,7	16,5	12,5	28,4	12,5	6,8	0,6	77,3	%
TVBZ	43	x	10	104	115	63	92	42	47	33	25	3	39	TVBZ
darunter: Nichtdeutsche (ohne Illegale, Touristen - Durchreisende) 26,8 %														
männlich	152	0	3	18	16	37	25	20	43	18	8	1	115	männlich
%	88,9	0,0	2,0	11,8	10,5	24,3	16,4	13,2	28,3	11,8	5,3	0,7	75,7	%
TVBZ	70	x	20	187	200	113	159	74	74	48	32	5	62	TVBZ
weiblich	19	0	0	1	2	3	1	1	6	4	4	0	16	weiblich
%	11,1	0,0	0,0	5,3	10,5	15,8	5,3	5,3	31,6	21,1	21,1	0,0	84,2	%
TVBZ	10	x	0	11	26	10	6	4	13	13	17	0	10	TVBZ
insgesamt	171	0	3	19	18	40	26	21	49	22	12	1	131	insgesamt
%	100,0	0,0	1,8	11,1	10,5	23,4	15,2	12,3	28,7	12,9	7,0	0,6	76,6	%
TVBZ	42	x	10	104	115	63	82	40	46	33	25	3	38	TVBZ

F) Opfer nach Altersgruppen und Geschlecht

Merkmal	Insgesamt	davon bei			
		vollendeter Straftat		versuchter Straftat	
		absolut	%	absolut	%
	1	2	3	4	5
Insgesamt					
männlich	292	285	97,6	7	2,4
weiblich	394	379	96,2	15	3,8
unter 6 Jahre					
männlich	6	5	83,3	1	16,7
weiblich	5	4	80,0	1	20,0
6 bis unter 14 Jahre					
männlich	16	16	100,0	0	0,0
weiblich	19	18	94,7	1	5,3
14 bis unter 18 Jahre					
männlich	33	31	93,9	2	6,1
weiblich	63	60	95,2	3	4,8
18 bis unter 21 Jahre					
männlich	31	31	100,0	0	0,0
weiblich	59	56	94,9	3	5,1
21 bis unter 60 Jahre					
männlich	193	189	97,9	4	2,1
weiblich	235	228	97,0	7	3,0
60 und mehr Jahre					
männlich	13	13	100,0	0	0,0
weiblich	13	13	100,0	0	0,0

Opfer nach Altersgruppen

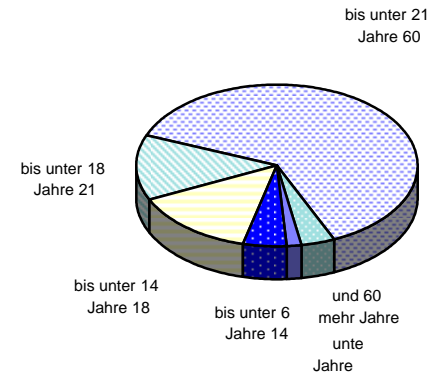

Opfer nach der Beziehung zum Tatverdächtigen

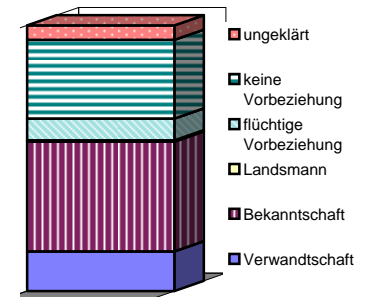

Einzeldaten siehe Tabellen F und G

G) Opfer nach der Beziehung zum Tatverdächtigen

Merkmal	Insgesamt	davon bei			
		vollendeter Straftat		versuchter Straftat	
		absolut	%	absolut	%
	1	2	3	4	5
Verwandschaft					
männlich	14	14	100,0	0	0,0
weiblich	88	82	93,2	6	6,8
Bekanntschaft					
männlich	74	74	100,0	0	0,0
weiblich	210	208	99,0	2	1,0
Landsmann					
männlich	3	3	100,0	0	0,0
weiblich	0	0	0,0	0	0,0
flüchtige Vorbeziehung					
männlich	30	29	96,7	1	3,3
weiblich	27	24	88,9	3	11,1
keine Vorbeziehung					
männlich	155	152	98,1	3	1,9
weiblich	48	44	91,7	4	8,3
ungeklärt					
männlich	16	13	81,3	3	18,8
weiblich	21	21	100,0	0	0,0

Erfasste und aufgeklärte Straftaten - nach Kalenderjahren -

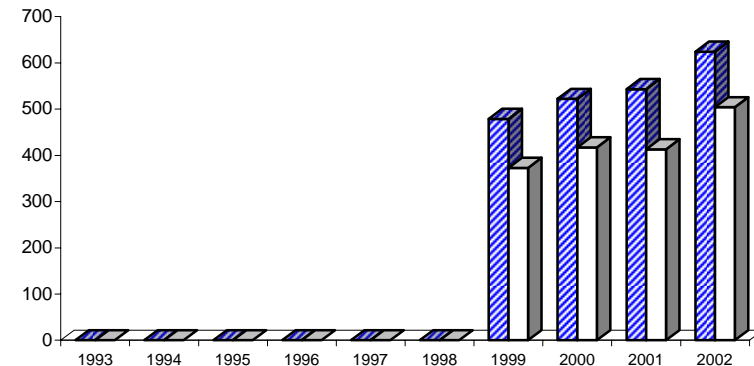

■ Erfasste Fälle □ aufgeklärte Fälle

Einzeldaten siehe Tabelle B

A) Straftaten

Merkmal	Insgesamt		Veränderung zum Vorjahr	
	absolut	%	absolut	%
	1	2	3	4
Erfasste Fälle				
Insgesamt	4.535	100,0	317	7,5
darunter:				
- versuchte Fälle	662	14,6	-8	-1,2
- aufgeklärte Fälle	3.745	82,6	277	8,0
- mit Schußwaffe				
- gedroht	55	1,2	-6	-9,8
- geschossen	7	0,2	3	75,0
Aufgeklärte Fälle				
Insgesamt	3.745	100,0	277	8,0
darunter begangen:				
- von allein handelnden Tatverdächtigen	3.267	87,2	265	8,8
- von bereits in Erscheinung getretenen Tatverdächtigen	2.739	73,1	213	8,4
- von Konsumenten harter Drogen	73	1,9	5	7,4
- von Tatverdächtigen unter Alkoholeinfluß	506	13,5	101	24,9
- unter Mitführung einer Schußwaffe	76	2,0	2	2,7

B) Erfasste Fälle, Versuche und aufgeklärte Fälle nach Kalenderjahren

Jahr	Erfasste Fälle	Anteil an allen Straftaten %	Veränderung zum Vorjahr (von Sp. 1)		Versuche		Aufgeklärte Fälle		Häufigkeitszahl
			absolut	%	absolut	%	absolut	%	
			3	4	5	6	7	8	
1993	2.721	0,5	260	10,6	458	16,8	2.199	80,8	78,5
1994	2.984	0,5	263	9,7	432	14,5	2.419	81,1	85,9
1995	3.139	0,5	155	5,2	567	18,1	2.533	80,7	90,4
1996	3.448	0,6	309	9,8	705	20,4	2.830	82,1	99,3
1997	4.019	0,7	571	16,6	919	22,9	3.315	82,5	116,2
1998	4.148	0,7	129	3,2	1.025	24,7	3.413	82,3	121,1
1999	4.150	0,7	2	0,0	1.011	24,4	3.419	82,4	122,1
2000	4.084	0,7	-66	-1,6	808	19,8	3.445	84,4	120,6
2001	4.218	0,7	134	3,3	670	15,9	3.468	82,2	124,7
2002	4.535	0,8	317	7,5	662	14,6	3.745	82,6	133,8

D) Sonstige Angaben zum Tatverdächtigen

Merkmal		Insgesamt		Veränderung zum Vorjahr	
		absolut	%	absolut	%
		1	2	3	4
Tatverdächtige	männl.	3.386	86,4	162	5,0
	weibl.	531	13,6	57	12,0
	insges.	3.917	100,0	219	5,9
darunter:					
- alleinhandelnde Tatverdächtige	männl.	2.725	80,5	207	8,2
	weibl.	347	65,3	43	14,1
	insges.	3.072	78,4	250	8,9
- als Tatverdächtige bereits in Erscheinung getretene Personen	männl.	2.436	71,9	119	5,1
	weibl.	297	55,9	44	17,4
	insges.	2.733	69,8	163	6,3
- Konsumenten harter Drogen	männl.	67	2,0	10	17,5
	weibl.	2	0,4	-5	-71,4
	insges.	69	1,8	5	7,8
- unter Alkohol- einfluß	männl.	486	14,4	79	19,4
	weibl.	29	5,5	6	26,1
	insges.	515	13,1	85	19,8
- Schußwaffe mitgeführt	männl.	76	2,2	1	1,3
	weibl.	6	1,1	4	200,0
	insges.	82	2,1	5	6,5

E) Nichtdeutsche Tatverdächtige nach dem Grund des Aufenthaltes

Grund des Aufenthaltes	Insgesamt		Veränderung zum Vorjahr	
	absolut	%	absolut	%
	1	2	3	4
Insgesamt	884	100,0	-41	-4,4
davon:				
- Illegal aufhältlich	18	2,0	-1	-5,3
- Legal aufhältlich	866	98,0	-40	-4,4
davon:				
- Tourist / Durchreisender	5	0,6	-7	-58,3
- Student / Schüler	52	6,0	-3	-5,5
- Arbeitnehmer	79	9,1	-11	-12,2
- Gewerbetreibender	23	2,7	6	35,3
- Asylbewerber	32	3,7	-18	-36,0
- Sonstige	675	77,9	-7	-1,0

C) Tatverdächtige nach Altersgruppen, Geschlecht und Staatsangehörigkeit (Tatverdächtigenbelastung)

Geschlecht	Insgesamt	Kinder			Jugendliche		Heranwachs.	Erwachsene					60 und mehr Jahre	21 und mehr Jahre	Geschlecht
		unter 8 Jahre	im Alter von ... bis unter ... Jahre			8 bis unter 21 Jahre	im Alter von ... bis unter ... Jahre			40 - 50	50 - 60				
			8 - 14	14 - 18	18 - 21		21 - 25	25 - 30	30 - 40						
1	2	3	4	5	6	7	8	9	10	11	12	13			
Alle Staatsangehörigkeiten														100,0 %	
männlich	3.386	0	79	234	261	574	336	388	969	641	323	155	2.812	männlich	
%	86,4	0,0	2,3	6,9	7,7	17,0	9,9	11,5	28,6	18,9	9,5	4,6	83,0	%	
TVBZ	224	x	86	324	457	259	389	344	314	247	152	50	218	TVBZ	
weiblich	531	1	25	83	25	133	48	37	128	103	56	25	397	weiblich	
%	13,6	0,2	4,7	15,6	4,7	25,0	9,0	7,0	24,1	19,4	10,5	4,7	74,8	%	
TVBZ	33	x	29	120	45	63	53	33	45	42	26	6	28	TVBZ	
insgesamt	3.917	1	104	317	286	707	384	425	1.097	744	379	180	3.209	insgesamt	
%	100,0	0,0	2,7	8,1	7,3	18,0	9,8	10,9	28,0	19,0	9,7	4,6	81,9	%	
TVBZ	126	x	58	224	253	163	217	189	184	147	89	24	120	TVBZ	
Deutsche														77,4%	
männlich	2.579	0	59	165	192	416	235	252	716	539	284	137	2.163	männlich	
%	85,0	0,0	2,3	6,4	7,4	16,1	9,1	9,8	27,8	20,9	11,0	5,3	83,9	%	
TVBZ	200	x	77	264	391	221	332	294	286	243	151	48	196	TVBZ	
weiblich	454	1	24	73	24	121	37	26	107	88	51	23	332	weiblich	
%	15,0	0,2	5,3	16,1	5,3	26,7	8,1	5,7	23,6	19,4	11,2	5,1	73,1	%	
TVBZ	32	x	33	121	49	67	50	30	45	41	27	5	27	TVBZ	
insgesamt	3.033	1	83	238	216	537	272	278	823	627	335	160	2.495	insgesamt	
%	100,0	0,0	2,7	7,8	7,1	17,7	9,0	9,2	27,1	20,7	11,0	5,3	82,3	%	
TVBZ	112	x	56	194	221	145	187	161	168	143	88	22	107	TVBZ	
Nichtdeutsche														22,6 %	
männlich	807	0	20	69	69	158	101	136	253	102	39	18	649	männlich	
%	91,3	0,0	2,5	8,6	8,6	19,6	12,5	16,9	31,4	12,6	4,8	2,2	80,4	%	
TVBZ	371	x	131	717	862	481	644	502	434	270	156	86	351	TVBZ	
weiblich	77	0	1	10	1	12	11	11	21	15	5	2	65	weiblich	
%	8,7	0,0	1,3	13,0	1,3	15,6	14,3	14,3	27,3	19,5	6,5	2,6	84,4	%	
TVBZ	40	x	7	115	13	39	69	43	44	51	21	11	40	TVBZ	
insgesamt	884	0	21	79	70	170	112	147	274	117	44	20	714	insgesamt	
%	100,0	0,0	2,4	8,9	7,9	19,2	12,7	16,6	31,0	13,2	5,0	2,3	80,8	%	
TVBZ	216	x	71	430	447	268	354	277	259	173	91	51	207	TVBZ	
darunter: Nichtdeutsche (ohne Illegale, Touristen - Durchreisende)														22,0 %	
männlich	787	0	20	69	66	155	94	135	251	98	37	17	632	männlich	
%	91,4	0,0	2,5	8,8	8,4	19,7	11,9	17,2	31,9	12,5	4,7	2,2	80,3	%	
TVBZ	362	x	131	717	825	472	599	498	431	259	148	81	342	TVBZ	
weiblich	74	0	1	10	1	12	11	10	19	15	5	2	62	weiblich	
%	8,6	0,0	1,4	13,5	1,4	16,2	14,9	13,5	25,7	20,3	6,8	2,7	83,8	%	
TVBZ	39	x	7	115	13	39	69	39	40	51	21	11	39	TVBZ	
insgesamt	861	0	21	79	67	167	105	145	270	113	42	19	694	insgesamt	
%	100,0	0,0	2,4	9,2	7,8	19,4	12,2	16,8	31,4	13,1	4,9	2,2	80,6	%	
TVBZ	210	x	71	430	428	264	332	274	255	167	87	48	201	TVBZ	

F) Opfer nach Altersgruppen und Geschlecht

Merkmal	Insgesamt	davon bei			
		vollendeter Straftat		versuchter Straftat	
		absolut	%	absolut	%
	1	2	3	4	5
Insgesamt					
männlich	2.864	2.438	85,1	426	14,9
weiblich	2.105	1.801	85,6	304	14,4
unter 6 Jahre					
männlich	20	16	80,0	4	20,0
weiblich	14	13	92,9	1	7,1
6 bis unter 14 Jahre					
männlich	201	175	87,1	26	12,9
weiblich	140	118	84,3	22	15,7
14 bis unter 18 Jahre					
männlich	274	233	85,0	41	15,0
weiblich	180	150	83,3	30	16,7
18 bis unter 21 Jahre					
männlich	167	146	87,4	21	12,6
weiblich	163	135	82,8	28	17,2
21 bis unter 60 Jahre					
männlich	2.053	1.742	84,9	311	15,1
weiblich	1.497	1.284	85,8	213	14,2
60 und mehr Jahre					
männlich	149	126	84,6	23	15,4
weiblich	111	101	91,0	10	9,0

Opfer nach Altersgruppen

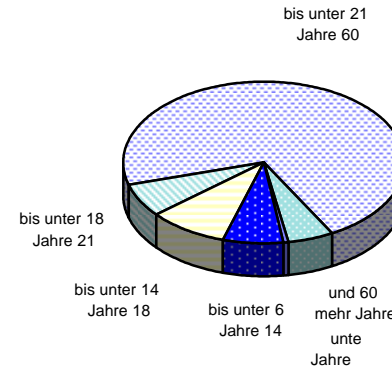

Opfer nach der Beziehung zum Tatverdächtigen

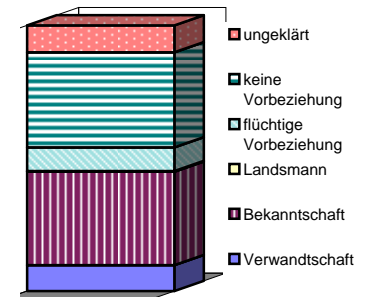

Einzeldaten siehe Tabellen F und G

G) Opfer nach der Beziehung zum Tatverdächtigen

Merkmal	Insgesamt	davon bei			
		vollendeter Straftat		versuchter Straftat	
		absolut	%	absolut	%
	1	2	3	4	5
Verwandtschaft					
männlich	123	98	79,7	25	20,3
weiblich	363	318	87,6	45	12,4
Bekanntschaft					
männlich	801	669	83,5	132	16,5
weiblich	943	802	85,0	141	15,0
Landsmann					
männlich	13	8	61,5	5	38,5
weiblich	4	4	100,0	0	0,0
flüchtige Vorbeziehung					
männlich	289	233	80,6	56	19,4
weiblich	154	125	81,2	29	18,8
keine Vorbeziehung					
männlich	1.272	1.145	90,0	127	10,0
weiblich	507	441	87,0	66	13,0
ungeklärt					
männlich	366	285	77,9	81	22,1
weiblich	134	111	82,8	23	17,2

Erfasste und aufgeklärte Straftaten - nach Kalenderjahren -

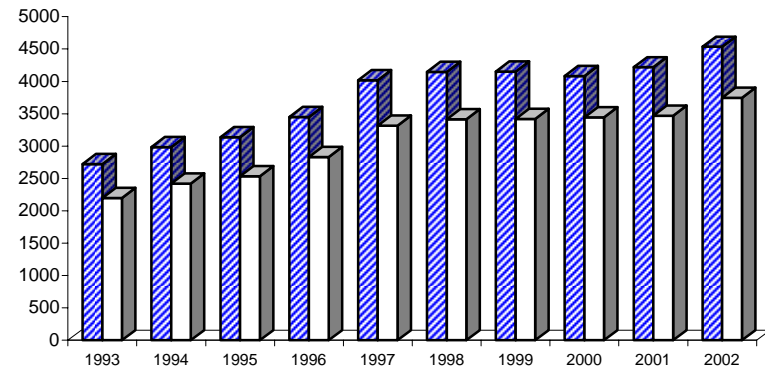

■ Erfasste Fälle □ aufgeklärte Fälle

Einzeldaten siehe Tabelle B

A) Straftaten

Merkmal	Insgesamt		Veränderung zum Vorjahr	
	absolut	%	absolut	%
	1	2	3	4
Erfasste Fälle				
Insgesamt	10.648	100,0	321	3,1
darunter:				
- versuchte Fälle	0	0,0	0	0,0
- aufgeklärte Fälle	8.904	83,6	352	4,1
- mit Schußwaffe				
- gedroht	439	4,1	-5	-1,1
- geschossen	28	0,3	1	3,7
Aufgeklärte Fälle				
Insgesamt	8.904	100,0	352	4,1
darunter begangen:				
- von allein handelnden Tatverdächtigen	8.324	93,5	333	4,2
- von bereits in Erscheinung getretenen Tatverdächtigen	7.030	79,0	269	4,0
- von Konsumenten harter Drogen	282	3,2	45	19,0
- von Tatverdächtigen unter Alkoholeinfluß	2.095	23,5	54	2,6
- unter Mitführung einer Schußwaffe	392	4,4	-31	-7,3

B) Erfasste Fälle, Versuche und aufgeklärte Fälle nach Kalenderjahren

Jahr	Erfasste Fälle	Anteil an allen Straftaten %	Veränderung zum Vorjahr (von Sp. 1)		Versuche		Aufgeklärte Fälle		Häufigkeitszahl
			absolut	%	absolut	%	absolut	%	
			3	4	5	6	7	8	
1993	7.852	1,4	1.446	22,6	3	0,0	6.110	77,8	226,6
1994	8.420	1,5	568	7,2	1	0,0	6.585	78,2	242,3
1995	8.671	1,5	251	3,0	1	0,0	6.823	78,7	249,7
1996	8.817	1,5	146	1,7	13	0,1	7.161	81,2	254,0
1997	9.539	1,6	722	8,2	28	0,3	7.735	81,1	275,8
1998	9.589	1,6	50	0,5	3	0,0	7.845	81,8	279,9
1999	9.642	1,7	53	0,6	0	0,0	7.912	82,1	283,7
2000	10.058	1,8	416	4,3	0	0,0	8.356	83,1	297,0
2001	10.372	1,8	314	3,1	0	0,0	8.552	82,5	306,7
2002	10.648	1,8	276	2,7	0	0,0	8.904	83,6	314,2

D) Sonstige Angaben zum Tatverdächtigen

Merkmal		Insgesamt		Veränderung zum Vorjahr	
		absolut	%	absolut	%
		1	2	3	4
Tatverdächtige	männl.	7.037	88,1	187	2,7
	weibl.	953	11,9	65	7,3
	insges.	7.990	100,0	252	3,3
darunter:					
- alleinhandelnde Tatverdächtige	männl.	6.279	89,2	206	3,4
	weibl.	775	81,3	69	9,8
	insges.	7.054	88,3	275	4,1
- als Tatverdächtige bereits in Erscheinung getretene Personen	männl.	5.488	78,0	157	2,9
	weibl.	597	62,6	48	8,7
	insges.	6.085	76,2	205	3,5
- Konsumenten harter Drogen	männl.	212	3,0	52	32,5
	weibl.	12	1,3	-6	-33,3
	insges.	224	2,8	46	25,8
- unter Alkohol- einfluß	männl.	1.794	25,5	29	1,6
	weibl.	114	12,0	15	15,2
	insges.	1.908	23,9	44	2,4
- Schußwaffe mitgeführt	männl.	372	5,3	-34	-8,4
	weibl.	15	1,6	-8	-34,8
	insges.	387	4,8	-42	-9,8

E) Nichtdeutsche Tatverdächtige nach dem Grund des Aufenthaltes

Grund des Aufenthaltes	Insgesamt		Veränderung zum Vorjahr	
	absolut	%	absolut	%
	1	2	3	4
Insgesamt	2.398	100,0	78	3,4
davon:				
- Illegal aufhältlich	45	1,9	-7	-13,5
- Legal aufhältlich	2.353	98,1	85	3,7
davon:				
- Tourist / Durchreisender	38	1,6	2	5,6
- Student / Schüler	93	4,0	-25	-21,2
- Arbeitnehmer	221	9,4	-9	-3,9
- Gewerbetreibender	38	1,6	10	35,7
- Asylbewerber	92	3,9	-8	-8,0
- Sonstige	1.871	79,5	115	6,5

C) Tatverdächtige nach Altersgruppen, Geschlecht und Staatsangehörigkeit (Tatverdächtigenbelastung)

Geschlecht	Insgesamt	Kinder			Jugendliche		Heranwachs.	Erwachsene						Geschlecht
		unter 8 Jahre	im Alter von ... bis unter ... Jahre			8 bis unter 21 Jahre	im Alter von ... bis unter ... Jahre			60 und mehr Jahre	21 und mehr Jahre			
			8 - 14	14 - 18	18 - 21		21 - 25	25 - 30	30 - 40			40 - 50	50 - 60	
1	2	3	4	5	6	7	8	9	10	11	12	13		
Alle Staatsangehörigkeiten													100,0 %	
männlich	7.037	1	119	563	640	1.322	735	846	1.969	1.257	587	320	5.714	männlich
%	88,1	0,0	1,7	8,0	9,1	18,8	10,4	12,0	28,0	17,9	8,3	4,5	81,2	%
TVBZ	466	x	129	780	1.121	598	850	750	638	484	276	104	444	TVBZ
weiblich	953	0	26	137	85	248	81	94	256	159	72	43	705	weiblich
%	11,9	0,0	2,7	14,4	8,9	26,0	8,5	9,9	26,9	16,7	7,6	4,5	74,0	%
TVBZ	59	x	30	198	151	117	90	84	89	65	33	10	50	TVBZ
insgesamt	7.990	1	145	700	725	1.570	816	940	2.225	1.416	659	363	6.419	insgesamt
%	100,0	0,0	1,8	8,8	9,1	19,6	10,2	11,8	27,8	17,7	8,2	4,5	80,3	%
TVBZ	256	x	81	495	640	362	462	417	374	280	154	48	239	TVBZ
Deutsche													70,0%	
männlich	4.890	1	89	389	475	953	478	498	1.252	954	476	278	3.936	männlich
%	87,4	0,0	1,8	8,0	9,7	19,5	9,8	10,2	25,6	19,5	9,7	5,7	80,5	%
TVBZ	379	x	116	622	968	506	675	581	500	430	254	97	357	TVBZ
weiblich	702	0	22	103	70	195	60	59	172	121	56	39	507	weiblich
%	12,6	0,0	3,1	14,7	10,0	27,8	8,5	8,4	24,5	17,2	8,0	5,6	72,2	%
TVBZ	50	x	30	171	144	107	81	68	72	56	29	9	41	TVBZ
insgesamt	5.592	1	111	492	545	1.148	538	557	1.424	1.075	532	317	4.443	insgesamt
%	100,0	0,0	2,0	8,8	9,7	20,5	9,6	10,0	25,5	19,2	9,5	5,7	79,5	%
TVBZ	206	x	74	400	559	310	371	323	291	246	140	44	190	TVBZ
Nichtdeutsche													30,0 %	
männlich	2.147	0	30	174	165	369	257	348	717	303	111	42	1.778	männlich
%	89,5	0,0	1,4	8,1	7,7	17,2	12,0	16,2	33,4	14,1	5,2	2,0	82,8	%
TVBZ	986	x	197	1.807	2.062	1.123	1.639	1.284	1.231	801	444	200	962	TVBZ
weiblich	251	0	4	34	15	53	21	35	84	38	16	4	198	weiblich
%	10,5	0,0	1,6	13,5	6,0	21,1	8,4	13,9	33,5	15,1	6,4	1,6	78,9	%
TVBZ	131	x	28	389	196	174	132	135	176	128	69	22	123	TVBZ
insgesamt	2.398	0	34	208	180	422	278	383	801	341	127	46	1.976	insgesamt
%	100,0	0,0	1,4	8,7	7,5	17,6	11,6	16,0	33,4	14,2	5,3	1,9	82,4	%
TVBZ	586	x	116	1.133	1.150	666	879	723	756	505	263	117	572	TVBZ
darunter: Nichtdeutsche (ohne Illegale, Touristen - Durchreisende)													29,0 %	
männlich	2.074	0	30	173	161	364	246	335	694	286	109	40	1.710	männlich
%	89,6	0,0	1,4	8,3	7,8	17,6	11,9	16,2	33,5	13,8	5,3	1,9	82,4	%
TVBZ	953	x	197	1.797	2.012	1.108	1.569	1.236	1.191	756	436	191	925	TVBZ
weiblich	241	0	4	34	13	51	21	32	80	37	16	4	190	weiblich
%	10,4	0,0	1,7	14,1	5,4	21,2	8,7	13,3	33,2	15,4	6,6	1,7	78,8	%
TVBZ	126	x	28	389	170	167	132	124	168	125	69	22	118	TVBZ
insgesamt	2.315	0	34	207	174	415	267	367	774	323	125	44	1.900	insgesamt
%	100,0	0,0	1,5	8,9	7,5	17,9	11,5	15,9	33,4	14,0	5,4	1,9	82,1	%
TVBZ	566	x	116	1.128	1.112	655	844	693	731	479	259	112	550	TVBZ

F) Opfer nach Altersgruppen und Geschlecht

Merkmal	Insgesamt	davon bei			
		vollendeter Straftat		versuchter Straftat	
		absolut	%	absolut	%
	1	2	3	4	5
Insgesamt					
männlich	6.993	6.993	100,0	0	0,0
weiblich	5.428	5.428	100,0	0	0,0
unter 6 Jahre					
männlich	67	67	100,0	0	0,0
weiblich	45	45	100,0	0	0,0
6 bis unter 14 Jahre					
männlich	257	257	100,0	0	0,0
weiblich	218	218	100,0	0	0,0
14 bis unter 18 Jahre					
männlich	563	563	100,0	0	0,0
weiblich	448	448	100,0	0	0,0
18 bis unter 21 Jahre					
männlich	480	480	100,0	0	0,0
weiblich	411	411	100,0	0	0,0
21 bis unter 60 Jahre					
männlich	5.288	5.288	100,0	0	0,0
weiblich	4.029	4.029	100,0	0	0,0
60 und mehr Jahre					
männlich	338	338	100,0	0	0,0
weiblich	277	277	100,0	0	0,0

Opfer nach Altersgruppen

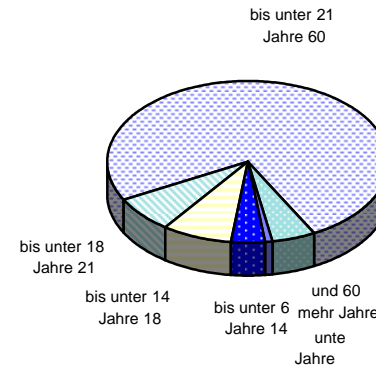

Opfer nach der Beziehung zum Tatverdächtigen

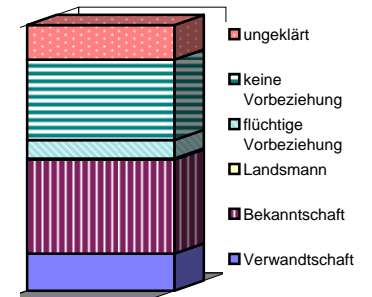

Einzeldaten siehe Tabellen F und G

G) Opfer nach der Beziehung zum Tatverdächtigen

Merkmal	Insgesamt	davon bei			
		vollendeter Straftat		versuchter Straftat	
		absolut	%	absolut	%
	1	2	3	4	5
Verwandschaft					
männlich	451	451	100,0	0	0,0
weiblich	1.283	1.283	100,0	0	0,0
Bekantschaft					
männlich	1.988	1.988	100,0	0	0,0
weiblich	2.415	2.415	100,0	0	0,0
Landsmann					
männlich	34	34	100,0	0	0,0
weiblich	12	12	100,0	0	0,0
flüchtige Vorbeziehung					
männlich	579	579	100,0	0	0,0
weiblich	285	285	100,0	0	0,0
keine Vorbeziehung					
männlich	2.762	2.762	100,0	0	0,0
weiblich	1.004	1.004	100,0	0	0,0
ungeklärt					
männlich	1.179	1.179	100,0	0	0,0
weiblich	429	429	100,0	0	0,0

Erfasste und aufgeklärte Straftaten - nach Kalenderjahren -

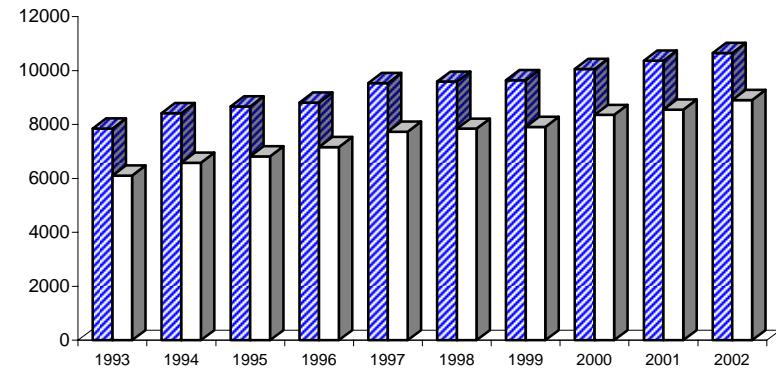

■ Erfasste Fälle □ aufgeklärte Fälle

Einzeldaten siehe Tabelle B

A) Straftaten

Merkmal	Insgesamt		Veränderung zum Vorjahr	
	absolut	%	absolut	%
	1	2	3	4
Erfasste Fälle				
Insgesamt	17	100,0	9	112,5
darunter:				
- versuchte Fälle	0	0,0	0	0,0
- aufgeklärte Fälle	15	88,2	9	150,0
- mit Schußwaffe				
- gedroht	6	35,3	6	0,0
- geschossen	0	0,0	0	0,0
Aufgeklärte Fälle				
Insgesamt	15	100,0	9	150,0
darunter begangen:				
- von allein handelnden Tatverdächtigen	3	20,0	3	0,0
- von bereits in Erscheinung getretenen Tatverdächtigen	11	73,3	5	83,3
- von Konsumenten harter Drogen	1	6,7	1	0,0
- von Tatverdächtigen unter Alkoholeinfluß	2	13,3	1	100,0
- unter Mittführung einer Schußwaffe	6	40,0	3	100,0

B) Erfasste Fälle, Versuche und aufgeklärte Fälle nach Kalenderjahren

Jahr	Erfasste Fälle	Anteil an allen Straftaten %	Veränderung zum Vorjahr (von Sp. 1)		Versuche		Aufgeklärte Fälle		Häufigkeitszahl
			absolut	%	absolut	%	absolut	%	
1	2	3	4	5	6	7	8	9	
1993	3	0,0	-1	-25,0	0	0,0	3	100,0	0,1
1994	11	0,0	8	266,7	5	45,5	7	63,6	0,3
1995	3	0,0	-8	-72,7	0	0,0	3	100,0	0,1
1996	5	0,0	2	66,7	0	0,0	5	100,0	0,1
1997	5	0,0	0	0,0	2	40,0	5	100,0	0,1
1998	17	0,0	12	240,0	1	5,9	15	88,2	0,5
1999	9	0,0	-8	-47,1	1	11,1	7	77,8	0,3
2000	9	0,0	0	0,0	2	22,2	6	66,7	0,3
2001	8	0,0	-1	-11,1	0	0,0	6	75,0	0,2
2002	17	0,0	9	112,5	0	0,0	15	88,2	0,5

C) Tatverdächtige nach Altersgruppen und Geschlecht

Geschlecht	Insgesamt	Kinder		Jugendl.	Heranw.	Erwachsene
		unter 8 Jahre	im Alter von ... bis unter ... Jahre			21 und mehr Jahre
			8 - 14	14 - 18	18 - 21	
1	2	3	4	5	6	
Alle Staatsangehörigkeiten						
männlich	44	0	0	1	1	42
%	91,7	0,0	0,0	2,3	2,3	95,5
TVBZ	3	x	0	1	2	3
weiblich	4	0	0	1	0	3
%	8,3	0,0	0,0	25,0	0,0	75,0
TVBZ	0	x	0	1	0	0
insgesamt	48	0	0	2	1	45
%	100,0	0,0	0,0	4,2	2,1	93,8
TVBZ	1	x	0	1	1	2
darunter:						
Nicht-deutsche	26	0	0	1	1	24

F) Opfer nach Geschlecht

Merkmal	Insgesamt	davon bei			
		vollendeter Straftat		versuchter Straftat	
		absolut	%	absolut	%
1	2	3	4	5	
Insgesamt					
männlich	14	14	100,0	0	0,0
weiblich	8	8	100,0	0	0,0

H) Schadenshöhen (Wert des erlangten Gutes)

Merkmal	Absolut	%
	1	2
Schadenssumme in EUR	8.839	
Veränderung zum Vorjahr	5.514	165,8
Anteil am Gesamtschaden in %		0,0

Noch: Erpresserischer Menschenraub (§ 239a StGB)
- in Verbindung mit Raubüberfall auf Geldinstitute, Postfilialen und -agenturen

Berlin 2002

2331

A) Straftaten

Merkmal	Insgesamt		Veränderung zum Vorjahr	
	absolut	%	absolut	%
	1	2	3	4
Erfasste Fälle				
Insgesamt	1	100,0	1	0,0
darunter:				
- versuchte Fälle	0	0,0	0	0,0
- aufgeklärte Fälle	1	100,0	1	0,0
- mit Schußwaffe				
- gedroht	1	100,0	1	0,0
- geschossen	0	0,0	0	0,0
Aufgeklärte Fälle				
Insgesamt	1	100,0	1	0,0
darunter begangen:				
- von allein handelnden Tatverdächtigen	0	0,0	0	0,0
- von bereits in Erscheinung getretenen Tatverdächtigen	1	100,0	1	0,0
- von Konsumenten harter Drogen	0	0,0	0	0,0
- von Tatverdächtigen unter Alkoholeinfluß	0	0,0	0	0,0
- unter Mittführung einer Schußwaffe	0	0,0	0	0,0

B) Erfasste Fälle, Versuche und aufgeklärte Fälle nach Kalenderjahren

Jahr	Erfasste Fälle	Anteil an allen Straftaten %	Veränderung zum Vorjahr (von Sp. 1)		Versuche		Aufgeklärte Fälle		Häufigkeitszahl
			absolut	%	absolut	%	absolut	%	
1	2	3	4	5	6	7	8	9	
1993	0	0,0	0	0,0	0	0,0	0	0,0	0,0
1994	1	0,0	1	0,0	1	100,0	1	100,0	0,0
1995	0	0,0	-1	-100,0	1	0,0	0	0,0	0,0
1996	0	0,0	0	0,0	0	0,0	0	0,0	0,0
1997	0	0,0	0	0,0	0	0,0	0	0,0	0,0
1998	0	0,0	0	0,0	0	0,0	0	0,0	0,0
1999	0	0,0	0	0,0	0	0,0	0	0,0	0,0
2000	1	0,0	1	0,0	1	100,0	1	100,0	0,0
2001	0	0,0	-1	-100,0	0	0,0	0	0,0	0,0
2002	1	0,0	1	0,0	0	0,0	1	100,0	0,0

C) Tatverdächtige nach Altersgruppen und Geschlecht

Geschlecht	Insgesamt	Kinder		Jugendl.	Heranw.	Erwachsene
		unter 8 Jahre	im Alter von ... bis unter ... Jahre			21 und mehr Jahre
			8 - 14	14 - 18	18 - 21	
1	2	3	4	5	6	
Alle Staatsangehörigkeiten						
männlich	3	0	0	0	0	3
%	100,0	0,0	0,0	0,0	0,0	100,0
TVBZ	0	x	0	0	0	0
weiblich	0	0	0	0	0	0
%	0,0	0,0	0,0	0,0	0,0	0,0
TVBZ	0	x	0	0	0	0
insgesamt	3	0	0	0	0	3
%	100,0	0,0	0,0	0,0	0,0	100,0
TVBZ	0	x	0	0	0	0
darunter: Nicht-deutsche	0	0	0	0	0	0

F) Opfer nach Geschlecht

Merkmal	Insgesamt	davon bei			
		vollendeter Straftat		versuchter Straftat	
		absolut	%	absolut	%
1	2	3	4	5	
Insgesamt					
männlich	1	1	100,0	0	0,0
weiblich	0	0	0,0	0	0,0

H) Schadenshöhen (Wert des erlangten Gutes)

Merkmal	Absolut	%
	1	2
Schadenssumme in EUR	1	
Veränderung zum Vorjahr	1	0,0
Anteil am Gesamtschaden in %		0,0

A) Straftaten

Merkmal	Insgesamt		Veränderung zum Vorjahr	
	absolut	%	absolut	%
	1	2	3	4
Erfasste Fälle				
Insgesamt	6	100,0	-2	-25,0
darunter:				
- versuchte Fälle	1	16,7	1	0,0
- aufgeklärte Fälle	5	83,3	-2	-28,6
- mit Schußwaffe				
- gedroht	3	50,0	0	0,0
- geschossen	0	0,0	0	0,0
Aufgeklärte Fälle				
Insgesamt	5	100,0	-2	-28,6
darunter begangen:				
- von allein handelnden Tatverdächtigen	3	60,0	-3	-50,0
- von bereits in Erscheinung getretenen Tatverdächtigen	2	40,0	-3	-60,0
- von Konsumenten harter Drogen	0	0,0	0	0,0
- von Tatverdächtigen unter Alkoholeinfluß	2	40,0	-1	-33,3
- unter Mittführung einer Schußwaffe	2	40,0	0	0,0

B) Erfasste Fälle, Versuche und aufgeklärte Fälle nach Kalenderjahren

Jahr	Erfasste Fälle	Anteil an allen Straftaten %	Veränderung zum Vorjahr (von Sp. 1)		Versuche		Aufgeklärte Fälle		Häufigkeitszahl
			absolut	%	absolut	%	absolut	%	
1	2	3	4	5	6	7	8	9	
1993	1	0,0	-6	-85,7	0	0,0	1	100,0	0,0
1994	3	0,0	2	200,0	0	0,0	3	100,0	0,1
1995	5	0,0	2	66,7	0	0,0	5	100,0	0,1
1996	6	0,0	1	20,0	2	33,3	6	100,0	0,2
1997	2	0,0	-4	-66,7	0	0,0	2	100,0	0,1
1998	4	0,0	2	100,0	0	0,0	3	75,0	0,1
1999	5	0,0	1	25,0	0	0,0	5	100,0	0,1
2000	2	0,0	-3	-60,0	0	0,0	2	100,0	0,1
2001	8	0,0	6	300,0	0	0,0	7	87,5	0,2
2002	6	0,0	-2	-25,0	1	16,7	5	83,3	0,2

C) Tatverdächtige nach Altersgruppen und Geschlecht

Geschlecht	Insgesamt	Kinder		Jugendl.	Heranw.	Erwachsene
		unter 8 Jahre	im Alter von ... bis unter ... Jahre			21 und mehr Jahre
			8 - 14	14 - 18	18 - 21	
1	2	3	4	5	6	
Alle Staatsangehörigkeiten						
männlich	8	0	0	0	1	7
%	88,9	0,0	0,0	0,0	12,5	87,5
TVBZ	0	x	0	0	2	1
weiblich	1	0	0	0	0	1
%	11,1	0,0	0,0	0,0	0,0	100,0
TVBZ	0	x	0	0	0	0
insgesamt	9	0	0	0	1	8
%	100,0	0,0	0,0	0,0	11,1	88,9
TVBZ	0	x	0	0	1	0
darunter: Nicht-deutsche	5	0	0	0	0	5

F) Opfer nach Geschlecht

Merkmal	Insgesamt	davon bei			
		vollendeter Straftat		versuchter Straftat	
		absolut	%	absolut	%
1	2	3	4	5	
Insgesamt					
männlich	3	2	66,7	1	33,3
weiblich	5	5	100,0	0	0,0

H) Schadenshöhen (Wert des erlangten Gutes)

Merkmal	Absolut	%
	1	2
Schadenssumme in EUR	2.684	
Veränderung zum Vorjahr	1.658	161,6
Anteil am Gesamtschaden in %		0,0

Noch: Geiselnahme (§ 239b StGB)
- in Verbindung mit Raubüberfall auf Geldinstitute, Postfilialen und -agenturen

Berlin 2002

2341

A) Straftaten

Merkmal	Insgesamt		Veränderung zum Vorjahr	
	absolut	%	absolut	%
	1	2	3	4
Erfasste Fälle				
Insgesamt	1	100,0	1	0,0
darunter:				
- versuchte Fälle	0	0,0	0	0,0
- aufgeklärte Fälle	0	0,0	0	0,0
- mit Schußwaffe				
- gedroht	1	100,0	1	0,0
- geschossen	0	0,0	0	0,0
Aufgeklärte Fälle				
Insgesamt	0	0,0	0	0,0
darunter begangen:				
- von allein handelnden Tatverdächtigen	0	0,0	0	0,0
- von bereits in Erscheinung getretenen Tatverdächtigen	0	0,0	0	0,0
- von Konsumenten harter Drogen	0	0,0	0	0,0
- von Tatverdächtigen unter Alkoholeinfluß	0	0,0	0	0,0
- unter Mittführung einer Schußwaffe	0	0,0	0	0,0

B) Erfasste Fälle, Versuche und aufgeklärte Fälle nach Kalenderjahren

Jahr	Erfasste Fälle	Anteil an allen Straftaten %	Veränderung zum Vorjahr (von Sp. 1)		Versuche		Aufgeklärte Fälle		Häufigkeitszahl
			absolut	%	absolut	%	absolut	%	
1	2	3	4	5	6	7	8	9	
1993	0	0,0	0	0,0	0	0,0	0	0,0	0,0
1994	0	0,0	0	0,0	0	0,0	0	0,0	0,0
1995	0	0,0	0	0,0	0	0,0	0	0,0	0,0
1996	1	0,0	1	0,0	0	0,0	1	100,0	0,0
1997	0	0,0	-1	-100,0	0	0,0	0	0,0	0,0
1998	1	0,0	1	0,0	0	0,0	0	0,0	0,0
1999	0	0,0	-1	-100,0	0	0,0	0	0,0	0,0
2000	0	0,0	0	0,0	0	0,0	0	0,0	0,0
2001	0	0,0	0	0,0	0	0,0	0	0,0	0,0
2002	1	0,0	1	0,0	0	0,0	0	0,0	0,0

C) Tatverdächtige nach Altersgruppen und Geschlecht

Geschlecht	Insgesamt	Kinder		Jugendl.	Heranw.	Erwachsene
		unter 8 Jahre	im Alter von ... bis unter ... Jahre			21 und mehr Jahre
			8 - 14	14 - 18	18 - 21	
1	2	3	4	5	6	
Alle Staatsangehörigkeiten						
männlich	0	0	0	0	0	0
%	0,0	0,0	0,0	0,0	0,0	0,0
TVBZ	0	x	0	0	0	0
weiblich	0	0	0	0	0	0
%	0,0	0,0	0,0	0,0	0,0	0,0
TVBZ	0	x	0	0	0	0
insgesamt	0	0	0	0	0	0
%	0,0	0,0	0,0	0,0	0,0	0,0
TVBZ	0	x	0	0	0	0
darunter:						
Nicht-deutsche	0	0	0	0	0	0

F) Opfer nach Geschlecht

Merkmal	Insgesamt	davon bei			
		vollendeter Straftat		versuchter Straftat	
		absolut	%	absolut	%
1	2	3	4	5	
Insgesamt					
männlich	1	1	100,0	0	0,0
weiblich	2	2	100,0	0	0,0

H) Schadenshöhen (Wert des erlangten Gutes)

Merkmal	Absolut	%
	1	2
Schadenssumme in EUR	2.680	
Veränderung zum Vorjahr	2.680	0,0
Anteil am Gesamtschaden in %		0,0

Noch: Geiselnahme (§ 239b StGB)
- in Verbindung mit Raubüberfall auf sonstige Zahlstellen und Geschäfte

Berlin 2002

2342

A) Straftaten

Merkmal	Insgesamt		Veränderung zum Vorjahr	
	absolut	%	absolut	%
	1	2	3	4
Erfasste Fälle				
Insgesamt	0	0,0	0	0,0
darunter:				
- versuchte Fälle	0	0,0	0	0,0
- aufgeklärte Fälle	0	0,0	0	0,0
- mit Schußwaffe				
- gedroht	0	0,0	0	0,0
- geschossen	0	0,0	0	0,0
Aufgeklärte Fälle				
Insgesamt	0	0,0	0	0,0
darunter begangen:				
- von allein handelnden Tatverdächtigen	0	0,0	0	0,0
- von bereits in Erscheinung getretenen Tatverdächtigen	0	0,0	0	0,0
- von Konsumenten harter Drogen	0	0,0	0	0,0
- von Tatverdächtigen unter Alkoholeinfluß	0	0,0	0	0,0
- unter Mittführung einer Schußwaffe	0	0,0	0	0,0

B) Erfasste Fälle, Versuche und aufgeklärte Fälle nach Kalenderjahren

Jahr	Erfasste Fälle	Anteil an allen Straftaten %	Veränderung zum Vorjahr (von Sp. 1)		Versuche		Aufgeklärte Fälle		Häufigkeitszahl
			absolut	%	absolut	%	absolut	%	
			3	4	5	6	7	8	
1993	0	0,0	-1	-100,0	0	0,0	0	0,0	0,0
1994	0	0,0	0	0,0	0	0,0	0	0,0	0,0
1995	0	0,0	0	0,0	0	0,0	0	0,0	0,0
1996	0	0,0	0	0,0	0	0,0	0	0,0	0,0
1997	0	0,0	0	0,0	0	0,0	0	0,0	0,0
1998	0	0,0	0	0,0	0	0,0	0	0,0	0,0
1999	0	0,0	0	0,0	0	0,0	0	0,0	0,0
2000	1	0,0	1	0,0	0	0,0	1	100,0	0,0
2001	0	0,0	-1	-100,0	0	0,0	0	0,0	0,0
2002	0	0,0	0	0,0	0	0,0	0	0,0	0,0

C) Tatverdächtige nach Altersgruppen und Geschlecht

Geschlecht	Insgesamt	Kinder		Jugendl.	Heranw.	Erwachsene
		im Alter				
		unter 8 Jahre	von ... bis unter ... Jahre		18 - 21	21 und mehr Jahre
	1	2	3	4	5	6
Alle Staatsangehörigkeiten						
männlich	0	0	0	0	0	0
%	0,0	0,0	0,0	0,0	0,0	0,0
TVBZ	0	x	0	0	0	0
weiblich	0	0	0	0	0	0
%	0,0	0,0	0,0	0,0	0,0	0,0
TVBZ	0	x	0	0	0	0
insgesamt	0	0	0	0	0	0
%	0,0	0,0	0,0	0,0	0,0	0,0
TVBZ	0	x	0	0	0	0
darunter:						
Nicht-deutsche	0	0	0	0	0	0

F) Opfer nach Geschlecht

Merkmal	Insgesamt	davon bei			
		vollendeter Straftat		versuchter Straftat	
		absolut	%	absolut	%
	1	2	3	4	5
Insgesamt					
männlich	0	0	0,0	0	0,0
weiblich	0	0	0,0	0	0,0

H) Schadenshöhen (Wert des erlangten Gutes)

Merkmal	Absolut	%
	1	2
Schadenssumme in EUR	0	
Veränderung zum Vorjahr	0	0,0
Anteil am Gesamtschaden in %		0,0

A) Straftaten

Merkmal	Insgesamt		Veränderung zum Vorjahr	
	absolut	%	absolut	%
	1	2	3	4
Erfasste Fälle				
Insgesamt	0	0,0	-1	-100,0
darunter:				
- versuchte Fälle	0	0,0	0	0,0
- aufgeklärte Fälle	0	0,0	-1	-100,0
- mit Schußwaffe				
- gedroht	0	0,0	0	0,0
- geschossen	0	0,0	0	0,0
Aufgeklärte Fälle				
Insgesamt	0	0,0	-1	-100,0
darunter begangen:				
- von allein handelnden Tatverdächtigen	0	0,0	-1	-100,0
- von bereits in Erscheinung getretenen Tatverdächtigen	0	0,0	0	0,0
- von Konsumenten harter Drogen	0	0,0	0	0,0
- von Tatverdächtigen unter Alkoholeinfluß	0	0,0	0	0,0
- unter Mitführung einer Schußwaffe	0	0,0	0	0,0

B) Erfasste Fälle, Versuche und aufgeklärte Fälle nach Kalenderjahren

Jahr	Erfasste Fälle	Anteil an allen Straftaten %	Veränderung zum Vorjahr (von Sp. 1)		Versuche		Aufgeklärte Fälle		Häufigkeitszahl
			absolut	%	absolut	%	absolut	%	
1	2	3	4	5	6	7	8	9	
1993	0	0,0	0	0,0	0	0,0	0	0,0	0,0
1994	0	0,0	0	0,0	0	0,0	0	0,0	0,0
1995	1	0,0	1	0,0	0	0,0	0	0,0	0,0
1996	0	0,0	-1	-100,0	0	0,0	0	0,0	0,0
1997	1	0,0	1	0,0	0	0,0	1	100,0	0,0
1998	0	0,0	-1	-100,0	0	0,0	0	0,0	0,0
1999	1	0,0	1	0,0	0	0,0	1	100,0	0,0
2000	0	0,0	-1	-100,0	0	0,0	0	0,0	0,0
2001	1	0,0	1	0,0	0	0,0	1	100,0	0,0
2002	0	0,0	-1	-100,0	0	0,0	0	0,0	0,0

C) Tatverdächtige nach Altersgruppen und Geschlecht

Geschlecht	Insgesamt	Kinder		Jugendl.	Heranw.	Erwachsene
		unter 8 Jahre	im Alter			21 und mehr Jahre
			von ... bis unter ... Jahre	14 - 18	18 - 21	
1	2	3	4	5	6	
Alle Staatsangehörigkeiten						
männlich	0	0	0	0	0	0
%	0,0	0,0	0,0	0,0	0,0	0,0
TVBZ	0	x	0	0	0	0
weiblich	0	0	0	0	0	0
%	0,0	0,0	0,0	0,0	0,0	0,0
TVBZ	0	x	0	0	0	0
insgesamt		0	0	0	0	0
%	0,0	0,0	0,0	0,0	0,0	0,0
TVBZ	0	x	0	0	0	0
darunter:						
Nicht-deutsche	0	0	0	0	0	0

Erfasste und aufgeklärte Straftaten - nach Kalenderjahren -

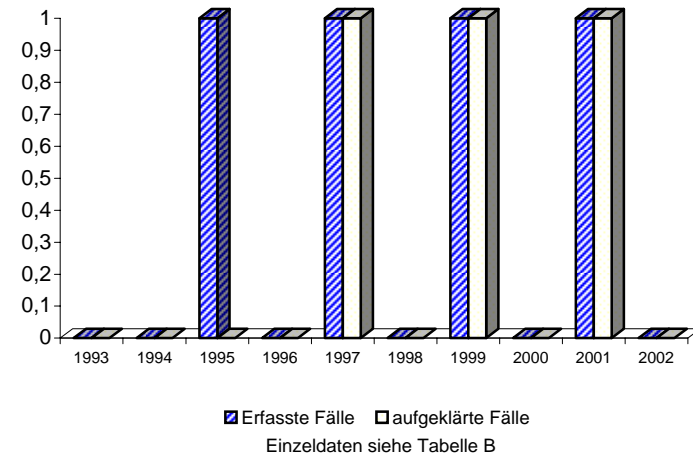

A) Straftaten

Merkmal	Insgesamt		Veränderung zum Vorjahr	
	absolut	%	absolut	%
	1	2	3	4
Erfasste Fälle				
Insgesamt	121.421	100,0	913	0,8
darunter:				
- versuchte Fälle	2.244	1,8	-48	-2,1
- aufgeklärte Fälle	49.129	40,5	3.481	7,6
- mit Schußwaffe				
- gedroht	0	0,0	0	0,0
- geschossen	0	0,0	0	0,0
Aufgeklärte Fälle				
Insgesamt	49.129	100,0	3.481	7,6
darunter begangen:				
- von allein handelnden Tatverdächtigen	41.732	84,9	3.112	8,1
- von bereits in Erscheinung getretenen Tatverdächtigen	31.299	63,7	3.112	11,0
- von Konsumenten harter Drogen	2.996	6,1	382	14,6
- von Tatverdächtigen unter Alkoholeinfluß	2.865	5,8	360	14,4
- unter Mitführung einer Schußwaffe	0	0,0	0	0,0

B) Erfasste Fälle, Versuche und aufgeklärte Fälle nach Kalenderjahren

Jahr	Erfasste Fälle	Anteil an allen Straftaten %	Veränderung zum Vorjahr (von Sp. 1)		Versuche		Aufgeklärte Fälle		Häufigkeitszahl
			absolut	%	absolut	%	absolut	%	
			3	4	5	6	7	8	
1993	126.616	22,4	445	0,4	2.160	1,7	60.185	47,5	3.653,4
1994	123.882	22,5	-2.734	-2,2	1.940	1,6	53.186	42,9	3.564,5
1995	136.209	23,5	12.327	10,0	2.246	1,6	54.957	40,3	3.923,1
1996	141.765	23,9	5.566	4,1	2.484	1,8	58.619	41,3	4.083,8
1997	139.063	23,5	-2.702	-1,9	2.586	1,9	59.320	42,7	4.020,6
1998	127.008	21,7	-12.055	-8,7	2.354	1,9	55.404	43,6	3.707,4
1999	125.289	21,9	-1.719	-1,4	2.225	1,8	50.740	40,5	3.686,2
2000	121.776	21,9	-3.513	-2,8	2.316	1,9	46.966	38,6	3.595,7
2001	120.508	21,1	-1.268	-1,0	2.292	1,9	45.648	37,9	3.563,0
2002	121.421	20,8	913	0,8	2.244	1,8	49.129	40,5	3.583,4

D) Sonstige Angaben zum Tatverdächtigen

Merkmal		Insgesamt		Veränderung zum Vorjahr	
		absolut	%	absolut	%
		1	2	3	4
Tatverdächtige	männl.	25.109	64,2	458	1,9
	weibl.	13.998	35,8	903	6,9
	insges.	39.107	100,0	1.361	3,6
darunter:					
- alleinhandelnde Tatverdächtige	männl.	19.573	78,0	872	4,7
	weibl.	10.572	75,5	613	6,2
	insges.	30.145	77,1	1.485	5,2
- als Tatverdächtige bereits in Erscheinung getretene Personen	männl.	15.103	60,1	776	5,4
	weibl.	5.200	37,1	383	8,0
	insges.	20.303	51,9	1.159	6,1
- Konsumenten harter Drogen	männl.	865	3,4	90	11,6
	weibl.	159	1,1	-5	-3,0
	insges.	1.024	2,6	85	9,1
- unter Alkohol- einfluß	männl.	2.162	8,6	227	11,7
	weibl.	258	1,8	9	3,6
	insges.	2.420	6,2	236	10,8
- Schußwaffe mitgeführt	männl.	0	0,0	0	0,0
	weibl.	0	0,0	0	0,0
	insges.	0	0,0	0	0,0

E) Nichtdeutsche Tatverdächtige nach dem Grund des Aufenthaltes

Grund des Aufenthaltes	Insgesamt		Veränderung zum Vorjahr	
	absolut	%	absolut	%
	1	2	3	4
Insgesamt	10.398	100,0	105	1,0
davon:				
- Illegal aufhältlich	587	5,6	-46	-7,3
- Legal aufhältlich	9.811	94,4	151	1,6
davon:				
- Tourist / Durchreisender	1.867	19,0	-50	-2,6
- Student / Schüler	773	7,9	-12	-1,5
- Arbeitnehmer	281	2,9	-16	-5,4
- Gewerbetreibender	21	0,2	0	0,0
- Asylbewerber	1.118	11,4	-7	-0,6
- Sonstige	5.751	58,6	236	4,3

Polizeiliche Kriminalstatistik	Diebstahl ohne erschwerende Umstände (§§ 242, 247, 248a - c StGB)	Schlüsselzahl
Berlin 2002		3000

C) Tatverdächtige nach Altersgruppen, Geschlecht und Staatsangehörigkeit (Tatverdächtigenbelastung)														
Geschlecht	Insgesamt	Kinder			Jugendliche		Heranwachs.	Erwachsene						Geschlecht
		unter 8 Jahre	im Alter von ... bis unter ... Jahre			8 bis unter 21 Jahre	im Alter von ... bis unter ... Jahre				60 und mehr Jahre	21 und mehr Jahre		
			8 - 14	14 - 18	18 - 21		21 - 25	25 - 30	30 - 40	40 - 50			50 - 60	
1	2	3	4	5	6	7	8	9	10	11	12	13		
Alle Staatsangehörigkeiten 100,0 %														
männlich	25.109	106	2.245	3.852	2.682	8.779	2.882	2.366	4.431	2.999	1.814	1.732	16.224	männlich
%	64,2	0,4	8,9	15,3	10,7	35,0	11,5	9,4	17,6	11,9	7,2	6,9	64,6	%
TVBZ	1.657	x	2.441	5.336	4.700	3.968	3.333	2.097	1.436	1.154	854	564	1.260	TVBZ
weiblich	13.998	43	1.867	2.752	1.082	5.701	1.070	946	1.829	1.521	1.252	1.636	8.254	weiblich
%	35,8	0,3	13,3	19,7	7,7	40,7	7,6	6,8	13,1	10,9	8,9	11,7	59,0	%
TVBZ	868	x	2.153	3.981	1.927	2.689	1.186	840	639	621	582	366	591	TVBZ
insgesamt	39.107	149	4.112	6.604	3.764	14.480	3.952	3.312	6.260	4.520	3.066	3.368	24.478	insgesamt
%	100,0	0,4	10,5	16,9	9,6	37,0	10,1	8,5	16,0	11,6	7,8	8,6	62,6	%
TVBZ	1.250	x	2.301	4.673	3.324	3.342	2.236	1.470	1.052	895	717	447	912	TVBZ
Deutsche 73,4%														
männlich	17.958	72	1.790	2.864	1.742	6.396	1.720	1.245	2.965	2.359	1.589	1.612	11.490	männlich
%	62,6	0,4	10,0	15,9	9,7	35,6	9,6	6,9	16,5	13,1	8,8	9,0	64,0	%
TVBZ	1.385	x	2.332	4.578	3.550	3.395	2.430	1.452	1.184	1.063	847	563	1.042	TVBZ
weiblich	10.751	28	1.589	2.270	771	4.630	655	503	1.181	1.146	1.067	1.541	6.093	weiblich
%	37,4	0,3	14,8	21,1	7,2	43,1	6,1	4,7	11,0	10,7	9,9	14,3	56,7	%
TVBZ	757	x	2.189	3.758	1.589	2.551	881	580	495	532	556	360	493	TVBZ
insgesamt	28.709	100	3.379	5.134	2.513	11.026	2.375	1.748	4.146	3.505	2.656	3.153	17.583	insgesamt
%	100,0	0,3	11,8	17,9	8,8	38,4	8,3	6,1	14,4	12,2	9,3	11,0	61,2	%
TVBZ	1.056	x	2.263	4.175	2.575	2.981	1.637	1.014	848	801	700	441	752	TVBZ
Nichtdeutsche 26,6 %														
männlich	7.151	34	455	988	940	2.383	1.162	1.121	1.466	640	225	120	4.734	männlich
%	68,8	0,5	6,4	13,8	13,1	33,3	16,2	15,7	20,5	8,9	3,1	1,7	66,2	%
TVBZ	3.269	x	2.989	10.263	11.749	7.254	7.410	4.135	2.516	1.691	901	572	2.561	TVBZ
weiblich	3.247	15	278	482	311	1.071	415	443	648	375	185	95	2.161	weiblich
%	31,2	0,5	8,6	14,8	9,6	33,0	12,8	13,6	20,0	11,5	5,7	2,9	66,6	%
TVBZ	1.689	x	1.965	5.521	4.067	3.509	2.604	1.712	1.359	1.265	793	516	1.343	TVBZ
insgesamt	10.398	49	733	1.470	1.251	3.454	1.577	1.564	2.114	1.015	410	215	6.895	insgesamt
%	100,0	0,5	7,0	14,1	12,0	33,2	15,2	15,0	20,3	9,8	3,9	2,1	66,3	%
TVBZ	2.530	x	2.495	8.008	7.995	5.450	4.987	2.951	1.995	1.504	849	546	1.994	TVBZ
darunter: Nichtdeutsche (ohne Illegale, Touristen - Durchreisende) 20,3 %														
männlich	5.395	32	444	889	640	1.973	736	781	1.122	464	180	107	3.390	männlich
%	67,9	0,6	8,2	16,5	11,9	36,6	13,6	14,5	20,8	8,6	3,3	2,0	62,8	%
TVBZ	2.464	x	2.916	9.234	7.999	6.006	4.693	2.881	1.926	1.226	721	510	1.834	TVBZ
weiblich	2.549	15	267	419	232	918	282	342	500	275	136	81	1.616	weiblich
%	32,1	0,6	10,5	16,4	9,1	36,0	11,1	13,4	19,6	10,8	5,3	3,2	63,4	%
TVBZ	1.324	x	1.887	4.800	3.034	3.007	1.769	1.321	1.049	928	583	440	1.005	TVBZ
insgesamt	7.944	47	711	1.308	872	2.891	1.018	1.123	1.622	739	316	188	5.006	insgesamt
%	100,0	0,6	9,0	16,5	11,0	36,4	12,8	14,1	20,4	9,3	4,0	2,4	63,0	%
TVBZ	1.930	x	2.421	7.125	5.573	4.562	3.219	2.119	1.531	1.095	654	477	1.448	TVBZ

H) Straftaten nach der Schadenshöhe (Wert des erlangten Gutes)

Schadensgruppe -- Schadenssumme	Zahl der Fälle	
	absolut 1	% 2
bis unter 15 EUR	28.307	23,8
15 bis unter 50 EUR	21.332	17,9
50 bis unter 250 EUR	41.836	35,1
250 bis unter 500 EUR	13.651	11,5
500 bis unter 2.500 EUR	11.340	9,5
2.500 bis unter 5.000 EUR	1.462	1,2
5.000 bis unter 25.000 EUR	1.072	0,9
25.000 bis unter 50.000 EUR	101	0,1
50.000 und mehr	76	0,1

Schadenssumme in EUR	55.222.297	
Veränderung zum Vorjahr	1.778.321	3,3
Anteil am Gesamtschaden in %		5,0

**Deutsche und Nichtdeutsche
Tatverdächtige nach Altersgruppen (%)**

Die Proportionen der Säulen entsprechen den unterschiedlichen Summen jeder Wertserie

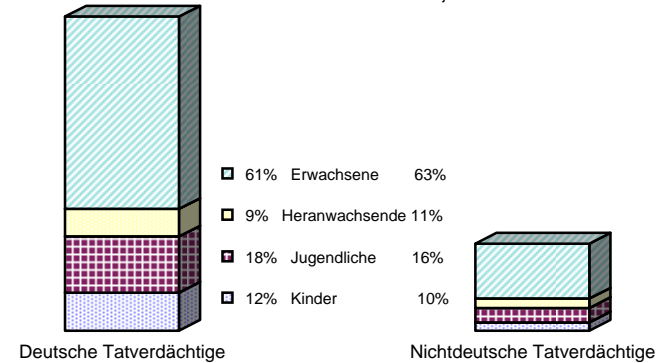

Nichtdeutsche ohne Illegale, Touristen/Durchreisende
Einzeldaten siehe Tabelle C

**Erfasste und aufgeklärte Straftaten
- nach Kalenderjahren -**

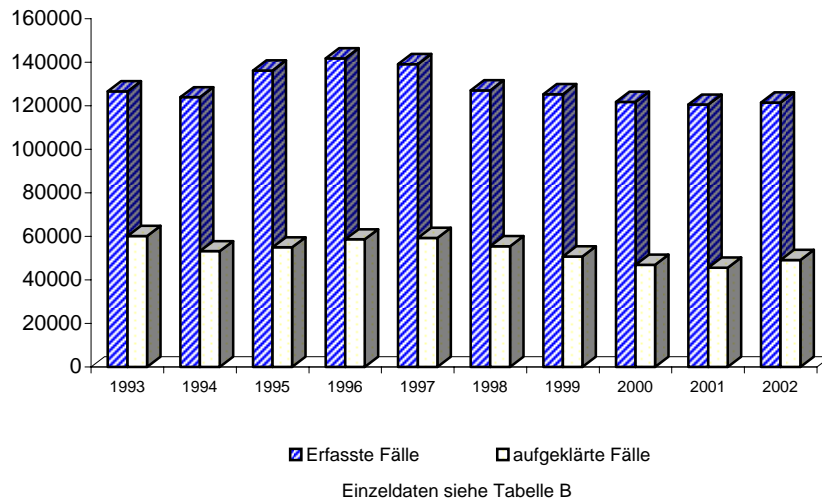

Tatverdäigtenbelastung nach Altersgruppen

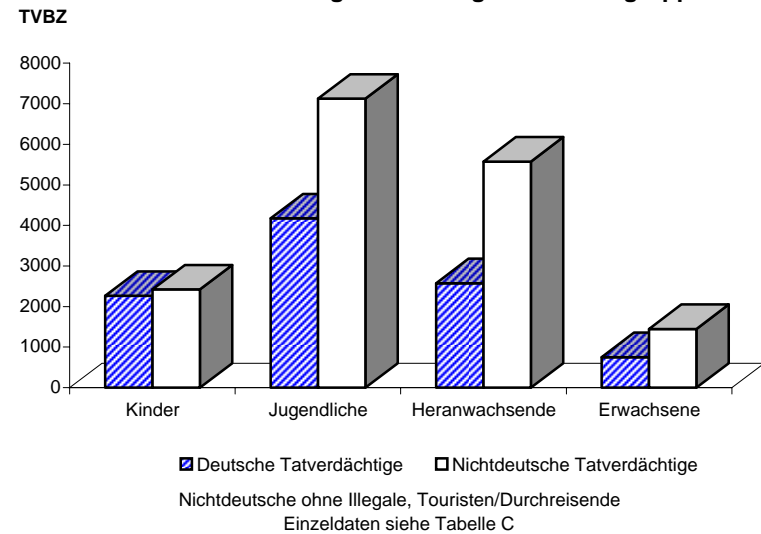

A) Straftaten

Merkmal	Insgesamt		Veränderung zum Vorjahr	
	absolut	%	absolut	%
	1	2	3	4
Erfasste Fälle				
Insgesamt	183	100,0	30	19,6
darunter:				
- versuchte Fälle	4	2,2	4	0,0
- aufgeklärte Fälle	43	23,5	0	0,0
- mit Schußwaffe				
- gedroht	0	0,0	0	0,0
- geschossen	0	0,0	0	0,0
Aufgeklärte Fälle				
Insgesamt	43	100,0	0	0,0
darunter begangen:				
- von allein handelnden Tatverdächtigen	30	69,8	1	3,4
- von bereits in Erscheinung getretenen Tatverdächtigen	38	88,4	3	8,6
- von Konsumenten harter Drogen	1	2,3	0	0,0
- von Tatverdächtigen unter Alkoholeinfluß	0	0,0	-1	-100,0
- unter Mitführung einer Schußwaffe	0	0,0	0	0,0

B) Erfasste Fälle, Versuche und aufgeklärte Fälle nach Kalenderjahren

Jahr	Erfasste Fälle	Anteil an allen Straftaten %	Veränderung zum Vorjahr (von Sp. 1)		Versuche		Aufgeklärte Fälle		Häufigkeitszahl
			absolut	%	absolut	%	absolut	%	
1	2	3	4	5	6	7	8	9	
1993	101	0,0	41	68,3	0	0,0	15	14,9	2,9
1994	80	0,0	-21	-20,8	1	1,3	14	17,5	2,3
1995	60	0,0	-20	-25,0	2	3,3	9	15,0	1,7
1996	51	0,0	-9	-15,0	0	0,0	14	27,5	1,5
1997	58	0,0	7	13,7	0	0,0	13	22,4	1,7
1998	78	0,0	20	34,5	0	0,0	5	6,4	2,3
1999	88	0,0	10	12,8	2	2,3	15	17,0	2,6
2000	122	0,0	34	38,6	3	2,5	23	18,9	3,6
2001	153	0,0	31	25,4	0	0,0	43	28,1	4,5
2002	183	0,0	30	19,6	4	2,2	43	23,5	5,4

D) Sonstige Angaben zum Tatverdächtigen

Merkmal		Insgesamt		Veränderung zum Vorjahr	
		absolut	%	absolut	%
		1	2	3	4
Tatverdächtige	männl.	27	84,4	7	35,0
	weibl.	5	15,6	0	0,0
	insges.	32	100,0	7	28,0
darunter:					
- alleinhandelnde Tatverdächtige	männl.	18	66,7	3	20,0
	weibl.	4	80,0	-1	-20,0
	insges.	22	68,8	2	10,0
- als Tatverdächtige bereits in Erscheinung getretene Personen	männl.	23	85,2	10	76,9
	weibl.	4	80,0	1	33,3
	insges.	27	84,4	11	68,8
- Konsumenten harter Drogen	männl.	1	3,7	0	0,0
	weibl.	0	0,0	0	0,0
	insges.	1	3,1	0	0,0
- unter Alkohol- einfluß	männl.	0	0,0	-1	-100,0
	weibl.	0	0,0	0	0,0
	insges.	0	0,0	-1	-100,0
- Schußwaffe mitgeführt	männl.	0	0,0	0	0,0
	weibl.	0	0,0	0	0,0
	insges.	0	0,0	0	0,0

E) Nichtdeutsche Tatverdächtige nach dem Grund des Aufenthaltes

Grund des Aufenthaltes	Insgesamt		Veränderung zum Vorjahr	
	absolut	%	absolut	%
	1	2	3	4
Insgesamt	7	100,0	3	75,0
davon:				
- Illegal aufhältlich	0	0,0	0	0,0
- Legal aufhältlich	7	100,0	3	75,0
davon:				
- Tourist / Durchreisender	0	0,0	0	0,0
- Student / Schüler	0	0,0	0	0,0
- Arbeitnehmer	1	14,3	1	0,0
- Gewerbetreibender	0	0,0	0	0,0
- Asylbewerber	1	14,3	1	0,0
- Sonstige	5	71,4	1	25,0

C) Tatverdächtige nach Altersgruppen, Geschlecht und Staatsangehörigkeit (Tatverdächtigenbelastung)

Geschlecht	Insgesamt	Kinder			Jugendliche	Heranwachs.	Erwachsene						Geschlecht	
		unter 8 Jahre	im Alter von ... bis unter ... Jahre			8 bis unter 21 Jahre	im Alter von ... bis unter ... Jahre					60 und mehr Jahre		21 und mehr Jahre
			8 - 14	14 - 18	18 - 21		21 - 25	25 - 30	30 - 40	40 - 50	50 - 60			
1	2	3	4	5	6	7	8	9	10	11	12	13		
Alle Staatsangehörigkeiten														100,0 %
männlich	27	0	0	1	3	4	7	5	6	4	0	1	23	männlich
%	84,4	0,0	0,0	3,7	11,1	14,8	25,9	18,5	22,2	14,8	0,0	3,7	85,2	%
TVBZ	2	x	0	1	5	2	8	4	2	2	0	0	2	TVBZ
weiblich	5	0	0	0	1	1	0	0	3	1	0	0	4	weiblich
%	15,6	0,0	0,0	0,0	20,0	20,0	0,0	0,0	60,0	20,0	0,0	0,0	80,0	%
TVBZ	0	x	0	0	2	0	0	0	1	0	0	0	0	TVBZ
insgesamt	32	0	0	1	4	5	7	5	9	5	0	1	27	insgesamt
%	100,0	0,0	0,0	3,1	12,5	15,6	21,9	15,6	28,1	15,6	0,0	3,1	84,4	%
TVBZ	1	x	0	1	4	1	4	2	2	1	0	0	1	TVBZ
Deutsche														78,1%
männlich	21	0	0	1	3	4	7	4	2	3	0	1	17	männlich
%	84,0	0,0	0,0	4,8	14,3	19,0	33,3	19,0	9,5	14,3	0,0	4,8	81,0	%
TVBZ	2	x	0	2	6	2	10	5	1	1	0	0	2	TVBZ
weiblich	4	0	0	0	1	1	0	0	2	1	0	0	3	weiblich
%	16,0	0,0	0,0	0,0	25,0	25,0	0,0	0,0	50,0	25,0	0,0	0,0	75,0	%
TVBZ	0	x	0	0	2	1	0	0	1	0	0	0	0	TVBZ
insgesamt	25	0	0	1	4	5	7	4	4	4	0	1	20	insgesamt
%	100,0	0,0	0,0	4,0	16,0	20,0	28,0	16,0	16,0	16,0	0,0	4,0	80,0	%
TVBZ	1	x	0	1	4	1	5	2	1	1	0	0	1	TVBZ
Nichtdeutsche														21,9 %
männlich	6	0	0	0	0	0	0	1	4	1	0	0	6	männlich
%	85,7	0,0	0,0	0,0	0,0	0,0	0,0	16,7	66,7	16,7	0,0	0,0	100,0	%
TVBZ	3	x	0	0	0	0	0	4	7	3	0	0	3	TVBZ
weiblich	1	0	0	0	0	0	0	0	1	0	0	0	1	weiblich
%	14,3	0,0	0,0	0,0	0,0	0,0	0,0	0,0	100,0	0,0	0,0	0,0	100,0	%
TVBZ	1	x	0	0	0	0	0	0	2	0	0	0	1	TVBZ
insgesamt	7	0	0	0	0	0	0	1	5	1	0	0	7	insgesamt
%	100,0	0,0	0,0	0,0	0,0	0,0	0,0	14,3	71,4	14,3	0,0	0,0	100,0	%
TVBZ	2	x	0	0	0	0	0	2	5	1	0	0	2	TVBZ
darunter: Nichtdeutsche (ohne Illegale, Touristen - Durchreisende)														21,9 %
männlich	6	0	0	0	0	0	0	1	4	1	0	0	6	männlich
%	85,7	0,0	0,0	0,0	0,0	0,0	0,0	16,7	66,7	16,7	0,0	0,0	100,0	%
TVBZ	3	x	0	0	0	0	0	4	7	3	0	0	3	TVBZ
weiblich	1	0	0	0	0	0	0	0	1	0	0	0	1	weiblich
%	14,3	0,0	0,0	0,0	0,0	0,0	0,0	0,0	100,0	0,0	0,0	0,0	100,0	%
TVBZ	1	x	0	0	0	0	0	0	2	0	0	0	1	TVBZ
insgesamt	7	0	0	0	0	0	0	1	5	1	0	0	7	insgesamt
%	100,0	0,0	0,0	0,0	0,0	0,0	0,0	14,3	71,4	14,3	0,0	0,0	100,0	%
TVBZ	2	x	0	0	0	0	0	2	5	1	0	0	2	TVBZ

H) Straftaten nach der Schadenshöhe (Wert des erlangten Gutes)

Schadensgruppe -- Schadenssumme	Zahl der Fälle	
	absolut 1	% 2
bis unter 15 EUR	109	60,9
15 bis unter 50 EUR	10	5,6
50 bis unter 250 EUR	26	14,5
250 bis unter 500 EUR	8	4,5
500 bis unter 2.500 EUR	12	6,7
2.500 bis unter 5.000 EUR	8	4,5
5.000 bis unter 25.000 EUR	3	1,7
25.000 bis unter 50.000 EUR	3	1,7
50.000 und mehr	0	0,0

Schadenssumme in EUR	186.845	
Veränderung zum Vorjahr	-82.520	-30,6
Anteil am Gesamtschaden in %		0,0

**Deutsche und Nichtdeutsche
Tatverdächtige nach Altersgruppen (%)**

Die Proportionen der Säulen entsprechen den unterschiedlichen Summen jeder Wertserie

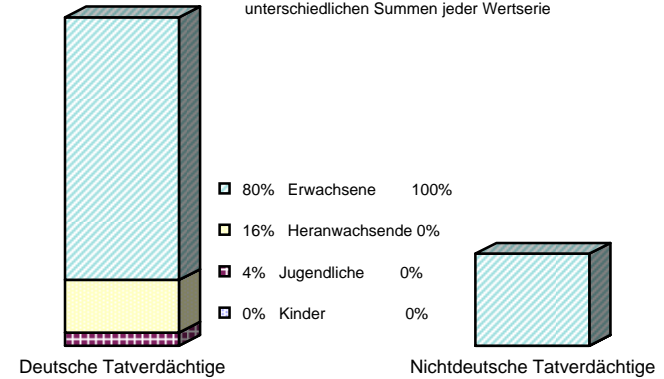

Nichtdeutsche ohne Illegale, Touristen/Durchreisende
 Einzeldaten siehe Tabelle C

**Erfasste und aufgeklärte Straftaten
- nach Kalenderjahren -**

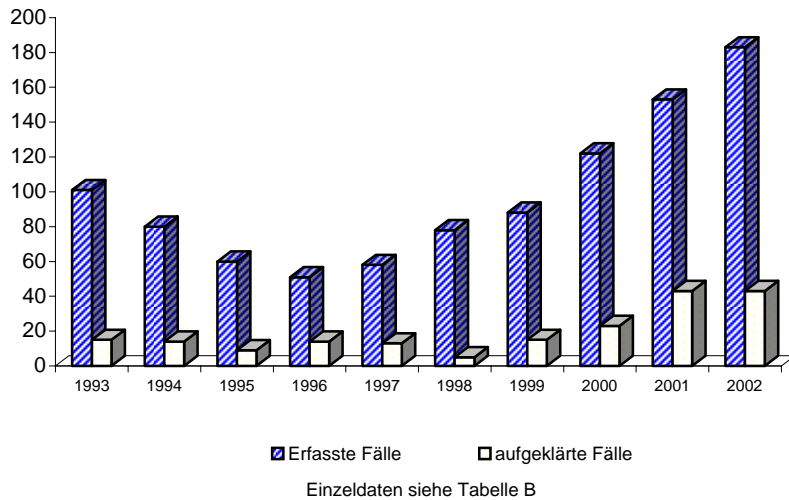

Tatverdächtigensbelastung nach Altersgruppen

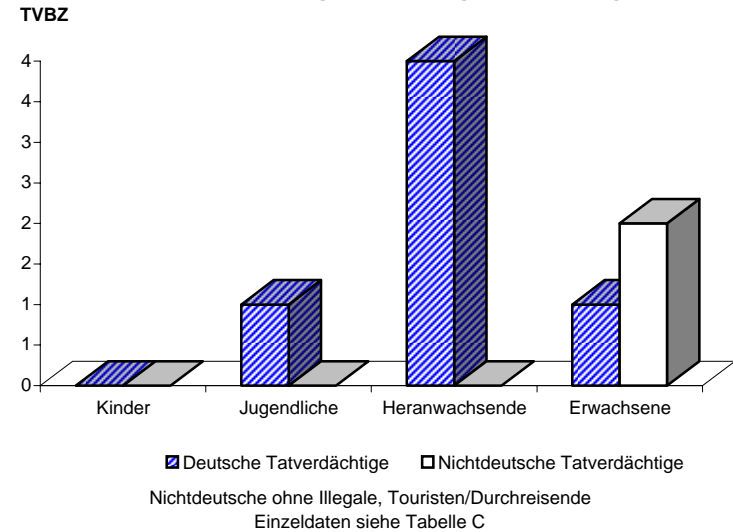

Noch: Diebstahl ohne erschwerende Umstände (§§ 242, 247, 248a - c StGB)
- in/aus Banken, Sparkassen, Poststellen und dergl.
- von unbaren Zahlungsmitteln

Berlin 2002

3055

A) Straftaten

Merkmal	Insgesamt		Veränderung zum Vorjahr	
	absolut	%	absolut	%
	1	2	3	4
Erfasste Fälle				
Insgesamt	90	100,0	2	2,3
darunter:				
- versuchte Fälle	2	2,2	2	0,0
- aufgeklärte Fälle	30	33,3	6	25,0
- mit Schusswaffe				
- gedroht	0	0,0	0	0,0
- geschossen	0	0,0	0	0,0
Aufgeklärte Fälle				
Insgesamt	30	100,0	6	25,0
darunter begangen:				
- von allein handelnden Tatverdächtigen	17	56,7	0	0,0
- von bereits in Erscheinung getretenen Tatverdächtigen	28	93,3	5	21,7
- von Konsumenten harter Drogen	1	3,3	1	0,0
- von Tatverdächtigen unter Alkoholeinfluß	0	0,0	0	0,0
- unter Mitführung einer Schusswaffe	0	0,0	0	0,0

B) Erfasste Fälle, Versuche und aufgeklärte Fälle nach Kalenderjahren

Jahr	Erfasste Fälle	Anteil an allen Straftaten %	Veränderung zum Vorjahr (von Sp. 1)		Versuche		Aufgeklärte Fälle		Häufigkeitszahl
			absolut	%	absolut	%	absolut	%	
1	2	3	4	5	6	7	8	9	
1993	12	0,0	-3	-20,0	0	0,0	3	25,0	0,3
1994	5	0,0	-7	-58,3	0	0,0	1	20,0	0,1
1995	9	0,0	4	80,0	0	0,0	3	33,3	0,3
1996	6	0,0	-3	-33,3	0	0,0	3	50,0	0,2
1997	12	0,0	6	100,0	0	0,0	2	16,7	0,3
1998	23	0,0	11	91,7	0	0,0	1	4,3	0,7
1999	40	0,0	17	73,9	1	2,5	11	27,5	1,2
2000	72	0,0	32	80,0	0	0,0	5	6,9	2,1
2001	88	0,0	16	22,2	0	0,0	24	27,3	2,6
2002	90	0,0	2	2,3	2	2,2	30	33,3	2,7

C) Tatverdächtige nach Altersgruppen und Geschlecht

Geschlecht	Insgesamt	Kinder		Jugendl.	Heranw.	Erwachsene
		unter 8 Jahre	im Alter von ... bis unter ... Jahre			21 und mehr Jahre
			8 - 14	14 - 18	18 - 21	
1	2	3	4	5	6	
Alle Staatsangehörigkeiten						
männlich	16	0	0	1	3	12
%	88,9	0,0	0,0	6,3	18,8	75,0
TVBZ	1	x	0	1	5	1
weiblich	2	0	0	0	1	1
%	11,1	0,0	0,0	0,0	50,0	50,0
TVBZ	0	x	0	0	2	0
insgesamt	18	0	0	1	4	13
%	100,0	0,0	0,0	5,6	22,2	72,2
TVBZ	1	x	0	1	4	0
darunter:						
Nicht-deutsche	3	0	0	0	0	3

H) Straftaten nach der Schadenshöhe (Wert des erlangten Gutes)

Schadensgruppe	Zahl der Fälle	
	absolut	%
Schadenssumme	1	2
bis unter 15 EUR	62	70,5
15 bis unter 50 EUR	6	6,8
50 bis unter 250 EUR	6	6,8
250 bis unter 500 EUR	0	0,0
500 bis unter 2.500 EUR	6	6,8
2.500 bis unter 5.000 EUR	4	4,5
5.000 bis unter 25.000 EUR	1	1,1
25.000 bis unter 50.000 EUR	3	3,4
50.000 und mehr	0	0,0
Schadenssumme in EUR	141.474	
Veränderung zum Vorjahr	-113.423	-44,5
Anteil am Gesamtschaden in %		0,0

A) Straftaten

Merkmal	Insgesamt		Veränderung zum Vorjahr	
	absolut	%	absolut	%
	1	2	3	4
Erfasste Fälle				
Insgesamt	3.104	100,0	-778	-20,0
darunter:				
- versuchte Fälle	56	1,8	-22	-28,2
- aufgeklärte Fälle	731	23,6	-204	-21,8
- mit Schußwaffe				
- gedroht	0	0,0	0	0,0
- geschossen	0	0,0	0	0,0
Aufgeklärte Fälle				
Insgesamt	731	100,0	-204	-21,8
darunter begangen:				
- von allein handelnden Tatverdächtigen	617	84,4	-174	-22,0
- von bereits in Erscheinung getretenen Tatverdächtigen	447	61,1	-54	-10,8
- von Konsumenten harter Drogen	15	2,1	-1	-6,3
- von Tatverdächtigen unter Alkoholeinfluß	23	3,1	5	27,8
- unter Mitführung einer Schußwaffe	0	0,0	0	0,0

B) Erfasste Fälle, Versuche und aufgeklärte Fälle nach Kalenderjahren

Jahr	Erfasste Fälle	Anteil an allen Straftaten %	Veränderung zum Vorjahr (von Sp. 1)		Versuche		Aufgeklärte Fälle		Häufigkeitszahl
			absolut	%	absolut	%	absolut	%	
			3	4	5	6	7	8	
1993	3.380	0,6	296	9,6	59	1,7	647	19,1	97,5
1994	3.632	0,7	252	7,5	58	1,6	648	17,8	104,5
1995	4.092	0,7	460	12,7	93	2,3	631	15,4	117,9
1996	4.173	0,7	81	2,0	60	1,4	879	21,1	120,2
1997	4.609	0,8	436	10,4	73	1,6	770	16,7	133,3
1998	4.606	0,8	-3	-0,1	81	1,8	856	18,6	134,5
1999	4.841	0,8	235	5,1	80	1,7	890	18,4	142,4
2000	4.731	0,8	-110	-2,3	88	1,9	795	16,8	139,7
2001	3.882	0,7	-849	-17,9	78	2,0	935	24,1	114,8
2002	3.104	0,5	-778	-20,0	56	1,8	731	23,6	91,6

D) Sonstige Angaben zum Tatverdächtigen

Merkmal		Insgesamt		Veränderung zum Vorjahr	
		absolut	%	absolut	%
		1	2	3	4
Tatverdächtige	männl.	440	74,8	-50	-10,2
	weibl.	148	25,2	9	6,5
	insges.	588	100,0	-41	-6,5
darunter:					
- alleinhandelnde Tatverdächtige	männl.	305	69,3	-5	-1,6
	weibl.	103	69,6	1	1,0
	insges.	408	69,4	-4	-1,0
- als Tatverdächtige bereits in Erscheinung getretene Personen	männl.	297	67,5	-45	-13,2
	weibl.	65	43,9	4	6,6
	insges.	362	61,6	-41	-10,2
- Konsumenten harter Drogen	männl.	12	2,7	2	20,0
	weibl.	1	0,7	0	0,0
	insges.	13	2,2	2	18,2
- unter Alkohol- einfluß	männl.	23	5,2	4	21,1
	weibl.	0	0,0	-2	-100,0
	insges.	23	3,9	2	9,5
- Schußwaffe mitgeführt	männl.	0	0,0	0	0,0
	weibl.	0	0,0	0	0,0
	insges.	0	0,0	0	0,0

E) Nichtdeutsche Tatverdächtige nach dem Grund des Aufenthaltes

Grund des Aufenthaltes	Insgesamt		Veränderung zum Vorjahr	
	absolut	%	absolut	%
	1	2	3	4
Insgesamt	109	100,0	-21	-16,2
davon:				
- Illegal aufhältlich	1	0,9	-2	-66,7
- Legal aufhältlich	108	99,1	-19	-15,0
davon:				
- Tourist / Durchreisender	7	6,5	-3	-30,0
- Student / Schüler	5	4,6	0	0,0
- Arbeitnehmer	16	14,8	3	23,1
- Gewerbetreibender	0	0,0	0	0,0
- Asylbewerber	4	3,7	-5	-55,6
- Sonstige	76	70,4	-14	-15,6

**Noch: Diebstahl ohne erschwerende Umstände (§§ 242, 247, 248a - c StGB)
- in/aus Dienst-, Büro-, Fabrikations-, Werkstatt- und Lagerräumen**

Berlin 2002

3100

C) Tatverdächtige nach Altersgruppen, Geschlecht und Staatsangehörigkeit (Tatverdächtigenbelastung)

Geschlecht	Insgesamt	Kinder			Jugendliche	Heranwachs.	Erwachsene						Geschlecht	
		unter 8 Jahre	im Alter von ... bis unter ... Jahre			8 bis unter 21 Jahre	im Alter von ... bis unter ... Jahre					60 und mehr Jahre		21 und mehr Jahre
			8 - 14	14 - 18	18 - 21		21 - 25	25 - 30	30 - 40	40 - 50	50 - 60			
1	2	3	4	5	6	7	8	9	10	11	12	13		
Alle Staatsangehörigkeiten													100,0 %	
männlich	440	0	5	54	66	125	63	55	96	52	45	4	315	männlich
%	74,8	0,0	1,1	12,3	15,0	28,4	14,3	12,5	21,8	11,8	10,2	0,9	71,6	%
TVBZ	29	x	5	75	116	57	73	49	31	20	21	1	24	TVBZ
weiblich	148	0	4	14	23	41	26	12	26	24	17	2	107	weiblich
%	25,2	0,0	2,7	9,5	15,5	27,7	17,6	8,1	17,6	16,2	11,5	1,4	72,3	%
TVBZ	9	x	5	20	41	19	29	11	9	10	8	0	8	TVBZ
insgesamt	588	0	9	68	89	166	89	67	122	76	62	6	422	insgesamt
%	100,0	0,0	1,5	11,6	15,1	28,2	15,1	11,4	20,7	12,9	10,5	1,0	71,8	%
TVBZ	19	x	5	48	79	38	50	30	21	15	14	1	16	TVBZ
Deutsche													81,5%	
männlich	356	0	4	36	50	90	49	41	81	47	44	4	266	männlich
%	74,3	0,0	1,1	10,1	14,0	25,3	13,8	11,5	22,8	13,2	12,4	1,1	74,7	%
TVBZ	28	x	5	58	102	48	69	48	32	21	23	1	24	TVBZ
weiblich	123	0	4	9	18	31	24	8	23	22	14	1	92	weiblich
%	25,7	0,0	3,3	7,3	14,6	25,2	19,5	6,5	18,7	17,9	11,4	0,8	74,8	%
TVBZ	9	x	6	15	37	17	32	9	10	10	7	0	7	TVBZ
insgesamt	479	0	8	45	68	121	73	49	104	69	58	5	358	insgesamt
%	100,0	0,0	1,7	9,4	14,2	25,3	15,2	10,2	21,7	14,4	12,1	1,0	74,7	%
TVBZ	18	x	5	37	70	33	50	28	21	16	15	1	15	TVBZ
Nichtdeutsche													18,5 %	
männlich	84	0	1	18	16	35	14	14	15	5	1	0	49	männlich
%	77,1	0,0	1,2	21,4	19,0	41,7	16,7	16,7	17,9	6,0	1,2	0,0	58,3	%
TVBZ	39	x	7	187	200	107	89	52	26	13	4	0	27	TVBZ
weiblich	25	0	0	5	5	10	2	4	3	2	3	1	15	weiblich
%	22,9	0,0	0,0	20,0	20,0	40,0	8,0	16,0	12,0	8,0	12,0	4,0	60,0	%
TVBZ	13	x	0	57	65	33	13	15	6	7	13	5	9	TVBZ
insgesamt	109	0	1	23	21	45	16	18	18	7	4	1	64	insgesamt
%	100,0	0,0	0,9	21,1	19,3	41,3	14,7	16,5	16,5	6,4	3,7	0,9	58,7	%
TVBZ	27	x	3	125	134	71	51	34	17	10	8	3	19	TVBZ
darunter: Nichtdeutsche (ohne Illegale, Touristen - Durchreisende)													17,2 %	
männlich	76	0	1	18	16	35	10	12	13	5	1	0	41	männlich
%	75,2	0,0	1,3	23,7	21,1	46,1	13,2	15,8	17,1	6,6	1,3	0,0	53,9	%
TVBZ	35	x	7	187	200	107	64	44	22	13	4	0	22	TVBZ
weiblich	25	0	0	5	5	10	2	4	3	2	3	1	15	weiblich
%	24,8	0,0	0,0	20,0	20,0	40,0	8,0	16,0	12,0	8,0	12,0	4,0	60,0	%
TVBZ	13	x	0	57	65	33	13	15	6	7	13	5	9	TVBZ
insgesamt	101	0	1	23	21	45	12	16	16	7	4	1	56	insgesamt
%	100,0	0,0	1,0	22,8	20,8	44,6	11,9	15,8	15,8	6,9	4,0	1,0	55,4	%
TVBZ	25	x	3	125	134	71	38	30	15	10	8	3	16	TVBZ

H) Straftaten nach der Schadenshöhe (Wert des erlangten Gutes)

Schadensgruppe	Zahl der Fälle	
	absolut	%
Schadenssumme	1	2
bis unter 15 EUR	264	8,7
15 bis unter 50 EUR	239	7,8
50 bis unter 250 EUR	1.049	34,4
250 bis unter 500 EUR	441	14,5
500 bis unter 2.500 EUR	633	20,8
2.500 bis unter 5.000 EUR	234	7,7
5.000 bis unter 25.000 EUR	165	5,4
25.000 bis unter 50.000 EUR	11	0,4
50.000 und mehr	12	0,4

Schadenssumme in EUR	4.985.364	
Veränderung zum Vorjahr	907.392	22,3
Anteil am Gesamtschaden in %		0,4

Deutsche und Nichtdeutsche Tatverdächtige nach Altersgruppen (%)

Die Proportionen der Säulen entsprechen den unterschiedlichen Summen jeder Wertserie

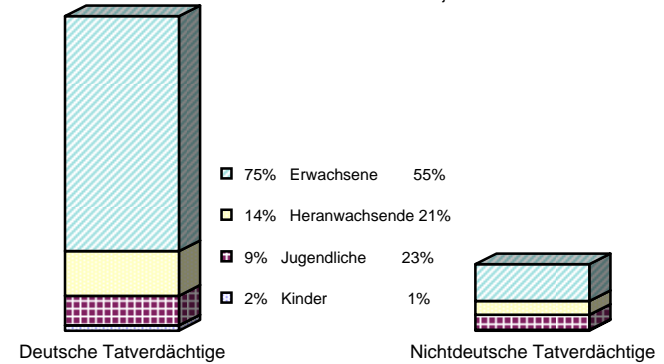

Nichtdeutsche ohne Illegale, Touristen/Durchreisende
 Einzeldaten siehe Tabelle C

Erfasste und aufgeklärte Straftaten - nach Kalenderjahren -

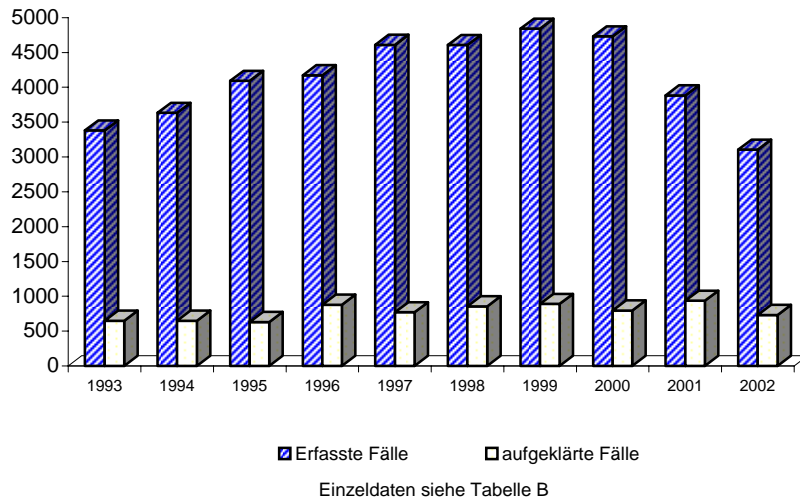

Tatverdäigtenbelastung nach Altersgruppen

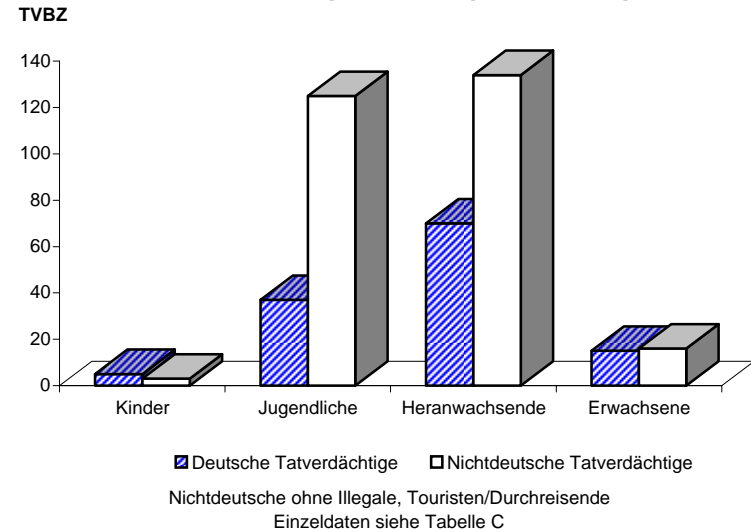

Noch: Diebstahl ohne erschwerende Umstände (§§ 242, 247, 248a - c StGB)
- in/aus Dienst-, Büro-, Fabrikations-, Werkstatt- und Lagerräumen
- von Kraftwagen

Berlin 2002

3101

A) Straftaten

Merkmal	Insgesamt		Veränderung zum Vorjahr	
	absolut	%	absolut	%
	1	2	3	4
Erfasste Fälle				
Insgesamt	33	100,0	20	153,8
darunter:				
- versuchte Fälle	0	0,0	0	0,0
- aufgeklärte Fälle	28	84,8	23	460,0
- mit Schusswaffe				
- gedroht	0	0,0	0	0,0
- geschossen	0	0,0	0	0,0
Aufgeklärte Fälle				
Insgesamt	28	100,0	23	460,0
darunter begangen:				
- von allein handelnden Tatverdächtigen	19	67,9	16	533,3
- von bereits in Erscheinung getretenen Tatverdächtigen	25	89,3	20	400,0
- von Konsumenten harter Drogen	0	0,0	0	0,0
- von Tatverdächtigen unter Alkoholeinfluß	0	0,0	0	0,0
- unter Mitführung einer Schusswaffe	0	0,0	0	0,0

B) Erfasste Fälle, Versuche und aufgeklärte Fälle nach Kalenderjahren

Jahr	Erfasste Fälle	Anteil an allen Straftaten %	Veränderung zum Vorjahr (von Sp. 1)		Versuche		Aufgeklärte Fälle		Häufigkeitszahl
			absolut	%	absolut	%	absolut	%	
1	2	3	4	5	6	7	8	9	
1993	26	0,0	-11	-29,7	2	7,7	9	34,6	0,8
1994	24	0,0	-2	-7,7	1	4,2	14	58,3	0,7
1995	12	0,0	-12	-50,0	0	0,0	7	58,3	0,3
1996	10	0,0	-2	-16,7	0	0,0	4	40,0	0,3
1997	18	0,0	8	80,0	1	5,6	7	38,9	0,5
1998	21	0,0	3	16,7	3	14,3	10	47,6	0,6
1999	14	0,0	-7	-33,3	1	7,1	8	57,1	0,4
2000	10	0,0	-4	-28,6	1	10,0	5	50,0	0,3
2001	13	0,0	3	30,0	0	0,0	5	38,5	0,4
2002	33	0,0	20	153,8	0	0,0	28	84,8	1,0

C) Tatverdächtige nach Altersgruppen und Geschlecht

Geschlecht	Insgesamt	Kinder		Jugendl.	Heranw.	Erwachsene
		unter 8 Jahre	im Alter von ... bis unter ... Jahre			21 und mehr Jahre
			8 - 14	14 - 18	18 - 21	
1	2	3	4	5	6	
Alle Staatsangehörigkeiten						
männlich	4	0	0	1	0	3
%	33,3	0,0	0,0	25,0	0,0	75,0
TVBZ	0	x	0	1	0	0
weiblich	8	0	0	3	4	1
%	66,7	0,0	0,0	37,5	50,0	12,5
TVBZ	0	x	0	4	7	0
insgesamt	12	0	0	4	4	4
%	100,0	0,0	0,0	33,3	33,3	33,3
TVBZ	0	x	0	3	4	0
darunter:						
Nicht-deutsche	8	0	0	3	4	1

H) Straftaten nach der Schadenshöhe (Wert des erlangten Gutes)

Schadensgruppe	Zahl der Fälle	
	absolut	%
Schadenssumme	1	2
bis unter 15 EUR	8	24,2
15 bis unter 50 EUR	1	3,0
50 bis unter 250 EUR	10	30,3
250 bis unter 500 EUR	7	21,2
500 bis unter 2.500 EUR	4	12,1
2.500 bis unter 5.000 EUR	1	3,0
5.000 bis unter 25.000 EUR	1	3,0
25.000 bis unter 50.000 EUR	1	3,0
50.000 und mehr	0	0,0
Schadenssumme in EUR	49.345	
Veränderung zum Vorjahr	-70.479	-58,8
Anteil am Gesamtschaden in %		0,0

Noch: Diebstahl ohne erschwerende Umstände (§§ 242, 247, 248a - c StGB)
- in/aus Dienst-, Büro-, Fabrikations-, Werkstatt- und Lagerräumen
- von Mopeds und Krafträdern

Berlin 2002

3102

A) Straftaten

Merkmal	Insgesamt		Veränderung zum Vorjahr	
	absolut	%	absolut	%
	1	2	3	4
Erfasste Fälle				
Insgesamt	0	0,0	-1	-100,0
darunter:				
- versuchte Fälle	0	0,0	0	0,0
- aufgeklärte Fälle	0	0,0	-1	-100,0
- mit Schusswaffe				
- gedroht	0	0,0	0	0,0
- geschossen	0	0,0	0	0,0
Aufgeklärte Fälle				
Insgesamt	0	0,0	-1	-100,0
darunter begangen:				
- von allein handelnden Tatverdächtigen	0	0,0	0	0,0
- von bereits in Erscheinung getretenen Tatverdächtigen	0	0,0	-1	-100,0
- von Konsumenten harter Drogen	0	0,0	0	0,0
- von Tatverdächtigen unter Alkoholeinfluß	0	0,0	0	0,0
- unter Mitführung einer Schusswaffe	0	0,0	0	0,0

B) Erfasste Fälle, Versuche und aufgeklärte Fälle nach Kalenderjahren

Jahr	Erfasste Fälle	Anteil an allen Straftaten %	Veränderung zum Vorjahr (von Sp. 1)		Versuche		Aufgeklärte Fälle		Häufigkeitszahl
			absolut	%	absolut	%	absolut	%	
1	2	3	4	5	6	7	8	9	
1993	2	0,0	-7	-77,8	0	0,0	2	100,0	0,1
1994	1	0,0	-1	-50,0	0	0,0	0	0,0	0,0
1995	4	0,0	3	300,0	1	25,0	3	75,0	0,1
1996	3	0,0	-1	-25,0	0	0,0	0	0,0	0,1
1997	2	0,0	-1	-33,3	0	0,0	2	100,0	0,1
1998	7	0,0	5	250,0	1	14,3	1	14,3	0,2
1999	1	0,0	-6	-85,7	0	0,0	0	0,0	0,0
2000	1	0,0	0	0,0	0	0,0	0	0,0	0,0
2001	1	0,0	0	0,0	0	0,0	1	100,0	0,0
2002	0	0,0	-1	-100,0	0	0,0	0	0,0	0,0

C) Tatverdächtige nach Altersgruppen und Geschlecht

Geschlecht	Insgesamt	Kinder		Jugendl.	Heranw.	Erwachsene
		unter 8 Jahre	im Alter			21 und mehr Jahre
			von ...	bis unter ...	Jahre	
1	2	3	4	5	6	
Alle Staatsangehörigkeiten						
männlich	0	0	0	0	0	0
%	0,0	0,0	0,0	0,0	0,0	0,0
TVBZ	0	x	0	0	0	0
weiblich	0	0	0	0	0	0
%	0,0	0,0	0,0	0,0	0,0	0,0
TVBZ	0	x	0	0	0	0
insgesamt	0	0	0	0	0	0
%	0,0	0,0	0,0	0,0	0,0	0,0
TVBZ	0	x	0	0	0	0
darunter:						
Nicht-deutsche	0	0	0	0	0	0

H) Straftaten nach der Schadenshöhe (Wert des erlangten Gutes)

Schadensgruppe	Zahl der Fälle	
	absolut	%
	1	2
15 bis unter 50 EUR	0	0,0
50 bis unter 250 EUR	0	0,0
250 bis unter 500 EUR	0	0,0
500 bis unter 2.500 EUR	0	0,0
2.500 bis unter 5.000 EUR	0	0,0
5.000 bis unter 25.000 EUR	0	0,0
25.000 bis unter 50.000 EUR	0	0,0
50.000 und mehr	0	0,0
Schadenssumme in EUR	0	
Veränderung zum Vorjahr	-2.045	-100,0
Anteil am Gesamtschaden in %		0,0

**Noch: Diebstahl ohne erschwerende Umstände (§§ 242, 247, 248a - c StGB)
- in/aus Dienst-, Büro-, Fabrikations-, Werkstatt- und Lagerräumen
- von Fahrrädern**

Berlin 2002

3103

A) Straftaten

Merkmal	Insgesamt		Veränderung zum Vorjahr	
	absolut	%	absolut	%
	1	2	3	4
Erfasste Fälle				
Insgesamt	42	100,0	-8	-16,0
darunter:				
- versuchte Fälle	2	4,8	1	100,0
- aufgeklärte Fälle	10	23,8	-1	-9,1
- mit Schusswaffe				
- gedroht	0	0,0	0	0,0
- geschossen	0	0,0	0	0,0
Aufgeklärte Fälle				
Insgesamt	10	100,0	-1	-9,1
darunter begangen:				
- von allein handelnden Tatverdächtigen	5	50,0	-1	-16,7
- von bereits in Erscheinung getretenen Tatverdächtigen	9	90,0	-1	-10,0
- von Konsumenten harter Drogen	1	10,0	1	0,0
- von Tatverdächtigen unter Alkoholeinfluß	2	20,0	1	100,0
- unter Mitführung einer Schusswaffe	0	0,0	0	0,0

B) Erfasste Fälle, Versuche und aufgeklärte Fälle nach Kalenderjahren

Jahr	Erfasste Fälle	Anteil an allen Straftaten %	Veränderung zum Vorjahr (von Sp. 1)		Versuche		Aufgeklärte Fälle		Häufigkeitszahl
			absolut	%	absolut	%	absolut	%	
1	2	3	4	5	6	7	8	9	
1993	21	0,0	-28	-57,1	0	0,0	15	71,4	0,6
1994	38	0,0	17	81,0	2	5,3	21	55,3	1,1
1995	25	0,0	-13	-34,2	0	0,0	16	64,0	0,7
1996	23	0,0	-2	-8,0	0	0,0	5	21,7	0,7
1997	17	0,0	-6	-26,1	2	11,8	8	47,1	0,5
1998	64	0,0	47	276,5	3	4,7	16	25,0	1,9
1999	33	0,0	-31	-48,4	2	6,1	17	51,5	1,0
2000	49	0,0	16	48,5	2	4,1	13	26,5	1,4
2001	50	0,0	1	2,0	1	2,0	11	22,0	1,5
2002	42	0,0	-8	-16,0	2	4,8	10	23,8	1,2

C) Tatverdächtige nach Altersgruppen und Geschlecht

Geschlecht	Insgesamt	Kinder		Jugendl.	Heranw.	Erwachsene
		unter 8 Jahre	im Alter			21 und mehr Jahre
			von ... 8 - 14	bis unter ... 14 - 18	unter ... Jahre 18 - 21	
1	2	3	4	5	6	
Alle Staatsangehörigkeiten						
männlich	9	0	1	3	3	2
%	81,8	0,0	11,1	33,3	33,3	22,2
TVBZ	1	x	1	4	5	0
weiblich	2	0	2	0	0	0
%	18,2	0,0	100,0	0,0	0,0	0,0
TVBZ	0	x	2	0	0	0
insgesamt	11	0	3	3	3	2
%	100,0	0,0	27,3	27,3	27,3	18,2
TVBZ	0	x	2	2	3	0
darunter:						
Nicht-deutsche	1	0	0	1	0	0

H) Straftaten nach der Schadenshöhe (Wert des erlangten Gutes)

Schadensgruppe	Zahl der Fälle	
	absolut	%
Schadenssumme	1	2
15 bis unter 15 EUR	4	10,0
15 bis unter 50 EUR	1	2,5
50 bis unter 250 EUR	16	40,0
250 bis unter 500 EUR	11	27,5
500 bis unter 2.500 EUR	8	20,0
2.500 bis unter 5.000 EUR	0	0,0
5.000 bis unter 25.000 EUR	0	0,0
25.000 bis unter 50.000 EUR	0	0,0
50.000 und mehr	0	0,0
Schadenssumme in EUR	11.780	
Veränderung zum Vorjahr	-1.814	-13,3
Anteil am Gesamtschaden in %		0,0

Noch: Diebstahl ohne erschwerende Umstände (§§ 242, 247, 248a - c StGB)
- in/aus Dienst-, Büro-, Fabrikations-, Werkstatt- und Lagerräumen
- von unbaren Zahlungsmitteln

Berlin 2002

3105

A) Straftaten

Merkmal	Insgesamt		Veränderung zum Vorjahr	
	absolut	%	absolut	%
	1	2	3	4
Erfasste Fälle				
Insgesamt	61	100,0	41	205,0
darunter:				
- versuchte Fälle	0	0,0	0	0,0
- aufgeklärte Fälle	9	14,8	6	200,0
- mit Schußwaffe				
- gedroht	0	0,0	0	0,0
- geschossen	0	0,0	0	0,0
Aufgeklärte Fälle				
Insgesamt	9	100,0	6	200,0
darunter begangen:				
- von allein handelnden Tatverdächtigen	8	88,9	6	300,0
- von bereits in Erscheinung getretenen Tatverdächtigen	7	77,8	4	133,3
- von Konsumenten harter Drogen	0	0,0	0	0,0
- von Tatverdächtigen unter Alkoholeinfluß	0	0,0	-1	-100,0
- unter Mitführung einer Schußwaffe	0	0,0	0	0,0

B) Erfasste Fälle, Versuche und aufgeklärte Fälle nach Kalenderjahren

Jahr	Erfasste Fälle	Anteil an allen Straftaten %	Veränderung zum Vorjahr (von Sp. 1)		Versuche		Aufgeklärte Fälle		Häufigkeitszahl
			absolut	%	absolut	%	absolut	%	
1	2	3	4	5	6	7	8	9	
1993	72	0,0	70	3.500,0	0	0,0	2	2,8	2,1
1994	36	0,0	-36	-50,0	0	0,0	10	27,8	1,0
1995	19	0,0	-17	-47,2	0	0,0	8	42,1	0,5
1996	19	0,0	0	0,0	0	0,0	1	5,3	0,5
1997	18	0,0	-1	-5,3	0	0,0	5	27,8	0,5
1998	27	0,0	9	50,0	0	0,0	8	29,6	0,8
1999	32	0,0	5	18,5	4	12,5	14	43,8	0,9
2000	40	0,0	8	25,0	1	2,5	9	22,5	1,2
2001	20	0,0	-20	-50,0	0	0,0	3	15,0	0,6
2002	61	0,0	41	205,0	0	0,0	9	14,8	1,8

D) Sonstige Angaben zum Tatverdächtigen

Merkmal		Insgesamt		Veränderung zum Vorjahr	
		absolut	%	absolut	%
		1	2	3	4
Tatverdächtige	männl.	9	90,0	4	80,0
	weibl.	1	10,0	1	0,0
	insges.	10	100,0	5	100,0
darunter:					
- alleinhandelnde Tatverdächtige	männl.	6	66,7	4	200,0
	weibl.	1	100,0	1	0,0
	insges.	7	70,0	5	250,0
- als Tatverdächtige bereits in Erscheinung getretene Personen	männl.	8	88,9	3	60,0
	weibl.	1	100,0	1	0,0
	insges.	9	90,0	4	80,0
- Konsumenten harter Drogen	männl.	0	0,0	0	0,0
	weibl.	0	0,0	0	0,0
	insges.	0	0,0	0	0,0
- unter Alkohol- einfluß	männl.	0	0,0	-1	-100,0
	weibl.	0	0,0	0	0,0
	insges.	0	0,0	-1	-100,0
- Schußwaffe mitgeführt	männl.	0	0,0	0	0,0
	weibl.	0	0,0	0	0,0
	insges.	0	0,0	0	0,0

E) Nichtdeutsche Tatverdächtige nach dem Grund des Aufenthaltes

Grund des Aufenthaltes	Insgesamt		Veränderung zum Vorjahr	
	absolut	%	absolut	%
	1	2	3	4
Insgesamt	1	100,0	-3	-75,0
davon:				
- Illegal aufhältlich	0	0,0	0	0,0
- Legal aufhältlich	1	100,0	-3	-75,0
davon:				
- Tourist / Durchreisender	0	0,0	0	0,0
- Student / Schüler	0	0,0	0	0,0
- Arbeitnehmer	0	0,0	0	0,0
- Gewerbetreibender	0	0,0	0	0,0
- Asylbewerber	0	0,0	0	0,0
- Sonstige	1	100,0	-3	-75,0

A) Straftaten

Merkmal	Insgesamt		Veränderung zum Vorjahr	
	absolut	%	absolut	%
	1	2	3	4
Erfasste Fälle				
Insgesamt	6	100,0	3	100,0
darunter:				
- versuchte Fälle	0	0,0	0	0,0
- aufgeklärte Fälle	2	33,3	0	0,0
- mit Schusswaffe				
- gedroht	0	0,0	0	0,0
- geschossen	0	0,0	0	0,0
Aufgeklärte Fälle				
Insgesamt	2	100,0	0	0,0
darunter begangen:				
- von allein handelnden Tatverdächtigen	1	50,0	-1	-50,0
- von bereits in Erscheinung getretenen Tatverdächtigen	2	100,0	1	100,0
- von Konsumenten harter Drogen	0	0,0	-1	-100,0
- von Tatverdächtigen unter Alkoholeinfluß	0	0,0	0	0,0
- unter Mitführung einer Schusswaffe	0	0,0	0	0,0

B) Erfasste Fälle, Versuche und aufgeklärte Fälle nach Kalenderjahren

Jahr	Erfasste Fälle	Anteil an allen Straftaten %	Veränderung zum Vorjahr (von Sp. 1)		Versuche		Aufgeklärte Fälle		Häufigkeitszahl
			absolut	%	absolut	%	absolut	%	
1	2	3	4	5	6	7	8	9	
1993	2	0,0	-1	-33,3	0	0,0	0	0,0	0,1
1994	2	0,0	0	0,0	0	0,0	1	50,0	0,1
1995	1	0,0	-1	-50,0	0	0,0	0	0,0	0,0
1996	2	0,0	1	100,0	0	0,0	1	50,0	0,1
1997	1	0,0	-1	-50,0	0	0,0	1	100,0	0,0
1998	8	0,0	7	700,0	0	0,0	5	62,5	0,2
1999	2	0,0	-6	-75,0	0	0,0	0	0,0	0,1
2000	2	0,0	0	0,0	0	0,0	1	50,0	0,1
2001	3	0,0	1	50,0	0	0,0	2	66,7	0,1
2002	6	0,0	3	100,0	0	0,0	2	33,3	0,2

C) Tatverdächtige nach Altersgruppen und Geschlecht

Geschlecht	Insgesamt	Kinder		Jugendl.	Heranw.	Erwachsene
		unter 8 Jahre	im Alter			21 und mehr Jahre
			von ... 8 - 14	bis unter ... 14 - 18	unter ... 18 - 21	
1	2	3	4	5	6	
Alle Staatsangehörigkeiten						
männlich	3	0	0	0	0	3
%	100,0	0,0	0,0	0,0	0,0	100,0
TVBZ	0	x	0	0	0	0
weiblich	0	0	0	0	0	0
%	0,0	0,0	0,0	0,0	0,0	0,0
TVBZ	0	x	0	0	0	0
insgesamt	3	0	0	0	0	3
%	100,0	0,0	0,0	0,0	0,0	100,0
TVBZ	0	x	0	0	0	0
darunter:						
Nicht-deutsche	1	0	0	0	0	1

H) Straftaten nach der Schadenshöhe (Wert des erlangten Gutes)

Schadensgruppe	Zahl der Fälle	
	absolut	%
	1	2
--		
Schadenssumme		
bis unter 15 EUR	2	33,3
15 bis unter 50 EUR	1	16,7
50 bis unter 250 EUR	2	33,3
250 bis unter 500 EUR	1	16,7
500 bis unter 2.500 EUR	0	0,0
2.500 bis unter 5.000 EUR	0	0,0
5.000 bis unter 25.000 EUR	0	0,0
25.000 bis unter 50.000 EUR	0	0,0
50.000 und mehr	0	0,0
Schadenssumme in EUR	661	158,0
Veränderung zum Vorjahr	405	0,0
Anteil am Gesamtschaden in %		0,0

Noch: Diebstahl ohne erschwerende Umstände (§§ 242, 247, 248a - c StGB)
- in/aus Dienst-, Büro-, Fabrikations-, Werkstatt- und Lagerräumen
- von/aus Automaten

Berlin 2002

3107

A) Straftaten

Merkmal	Insgesamt		Veränderung zum Vorjahr	
	absolut	%	absolut	%
	1	2	3	4
Erfasste Fälle				
Insgesamt	0	0,0	-2	-100,0
darunter:				
- versuchte Fälle	0	0,0	0	0,0
- aufgeklärte Fälle	0	0,0	0	0,0
- mit Schusswaffe				
- gedroht	0	0,0	0	0,0
- geschossen	0	0,0	0	0,0
Aufgeklärte Fälle				
Insgesamt	0	0,0	0	0,0
darunter begangen:				
- von allein handelnden Tatverdächtigen	0	0,0	0	0,0
- von bereits in Erscheinung getretenen Tatverdächtigen	0	0,0	0	0,0
- von Konsumenten harter Drogen	0	0,0	0	0,0
- von Tatverdächtigen unter Alkoholeinfluß	0	0,0	0	0,0
- unter Mitführung einer Schusswaffe	0	0,0	0	0,0

B) Erfasste Fälle, Versuche und aufgeklärte Fälle nach Kalenderjahren

Jahr	Erfasste Fälle	Anteil an allen Straftaten %	Veränderung zum Vorjahr (von Sp. 1)		Versuche		Aufgeklärte Fälle		Häufigkeitszahl
			absolut	%	absolut	%	absolut	%	
1	2	3	4	5	6	7	8	9	
1993	10	0,0	10	0,0	1	10,0	0	0,0	0,3
1994	3	0,0	-7	-70,0	0	0,0	0	0,0	0,1
1995	2	0,0	-1	-33,3	0	0,0	1	50,0	0,1
1996	10	0,0	8	400,0	3	30,0	3	30,0	0,3
1997	24	0,0	14	140,0	1	4,2	3	12,5	0,7
1998	75	0,0	51	212,5	6	8,0	0	0,0	2,2
1999	25	0,0	-50	-66,7	10	40,0	20	80,0	0,7
2000	10	0,0	-15	-60,0	3	30,0	2	20,0	0,3
2001	2	0,0	-8	-80,0	0	0,0	0	0,0	0,1
2002	0	0,0	-2	-100,0	0	0,0	0	0,0	0,0

C) Tatverdächtige nach Altersgruppen und Geschlecht

Geschlecht	Insgesamt	Kinder		Jugendl.	Heranw.	Erwachsene
		unter 8 Jahre	im Alter			21 und mehr Jahre
			von ... 8 - 14	bis unter ... 14 - 18	unter ... 18 - 21	
1	2	3	4	5	6	
Alle Staatsangehörigkeiten						
männlich	0	0	0	0	0	0
%	0,0	0,0	0,0	0,0	0,0	0,0
TVBZ	0	x	0	0	0	0
weiblich	0	0	0	0	0	0
%	0,0	0,0	0,0	0,0	0,0	0,0
TVBZ	0	x	0	0	0	0
insgesamt	0	0	0	0	0	0
%	0,0	0,0	0,0	0,0	0,0	0,0
TVBZ	0	x	0	0	0	0
darunter:						
Nicht-deutsche	0	0	0	0	0	0

H) Straftaten nach der Schadenshöhe (Wert des erlangten Gutes)

Schadensgruppe	Zahl der Fälle	
	absolut	%
	1	2
--		
Schadenssumme		
bis unter 15 EUR	0	0,0
15 bis unter 50 EUR	0	0,0
50 bis unter 250 EUR	0	0,0
250 bis unter 500 EUR	0	0,0
500 bis unter 2.500 EUR	0	0,0
2.500 bis unter 5.000 EUR	0	0,0
5.000 bis unter 25.000 EUR	0	0,0
25.000 bis unter 50.000 EUR	0	0,0
50.000 und mehr	0	0,0
Schadenssumme in EUR	0	
Veränderung zum Vorjahr	-3	-100,0
Anteil am Gesamtschaden in %		0,0

**Noch: Diebstahl ohne erschwerende Umstände (§§ 242, 247, 248a - c StGB)
- in/aus Dienst-, Büro-, Fabrikations-, Werkstatt- und Lagerräumen
- von Antiquitäten, Kunst- und sakralen Gegenständen**

Berlin 2002

3108

A) Straftaten

Merkmal	Insgesamt		Veränderung zum Vorjahr	
	absolut	%	absolut	%
	1	2	3	4
Erfasste Fälle				
Insgesamt	2	100,0	0	0,0
darunter:				
- versuchte Fälle	0	0,0	0	0,0
- aufgeklärte Fälle	0	0,0	-1	-100,0
- mit Schusswaffe				
- gedroht	0	0,0	0	0,0
- geschossen	0	0,0	0	0,0
Aufgeklärte Fälle				
Insgesamt	0	0,0	-1	-100,0
darunter begangen:				
- von allein handelnden Tatverdächtigen	0	0,0	-1	-100,0
- von bereits in Erscheinung getretenen Tatverdächtigen	0	0,0	0	0,0
- von Konsumenten harter Drogen	0	0,0	0	0,0
- von Tatverdächtigen unter Alkoholeinfluß	0	0,0	0	0,0
- unter Mitführung einer Schusswaffe	0	0,0	0	0,0

B) Erfasste Fälle, Versuche und aufgeklärte Fälle nach Kalenderjahren

Jahr	Erfasste Fälle	Anteil an allen Straftaten %	Veränderung zum Vorjahr (von Sp. 1)		Versuche		Aufgeklärte Fälle		Häufigkeitszahl
			absolut	%	absolut	%	absolut	%	
1	2	3	4	5	6	7	8	9	
1993	2	0,0	-1	-33,3	0	0,0	0	0,0	0,1
1994	3	0,0	1	50,0	0	0,0	1	33,3	0,1
1995	0	0,0	-3	-100,0	0	0,0	0	0,0	0,0
1996	4	0,0	4	0,0	1	25,0	1	25,0	0,1
1997	3	0,0	-1	-25,0	0	0,0	0	0,0	0,1
1998	3	0,0	0	0,0	0	0,0	1	33,3	0,1
1999	4	0,0	1	33,3	0	0,0	2	50,0	0,1
2000	14	0,0	10	250,0	0	0,0	0	0,0	0,4
2001	2	0,0	-12	-85,7	0	0,0	1	50,0	0,1
2002	2	0,0	0	0,0	0	0,0	0	0,0	0,1

C) Tatverdächtige nach Altersgruppen und Geschlecht

Geschlecht	Insgesamt	Kinder		Jugendl.	Heranw.	Erwachsene
		unter 8 Jahre	im Alter			21 und mehr Jahre
			von ... 8 - 14	bis unter ... 14 - 18	18 - 21	
1	2	3	4	5	6	
Alle Staatsangehörigkeiten						
männlich	0	0	0	0	0	0
%	0,0	0,0	0,0	0,0	0,0	0,0
TVBZ	0	x	0	0	0	0
weiblich	0	0	0	0	0	0
%	0,0	0,0	0,0	0,0	0,0	0,0
TVBZ	0	x	0	0	0	0
insgesamt	0	0	0	0	0	0
%	0,0	0,0	0,0	0,0	0,0	0,0
TVBZ	0	x	0	0	0	0
darunter:						
Nicht-deutsche	0	0	0	0	0	0

H) Straftaten nach der Schadenshöhe (Wert des erlangten Gutes)

Schadensgruppe	Zahl der Fälle	
	absolut	%
Schadenssumme	1	2
bis unter 15 EUR	0	0,0
15 bis unter 50 EUR	0	0,0
50 bis unter 250 EUR	0	0,0
250 bis unter 500 EUR	1	50,0
500 bis unter 2.500 EUR	0	0,0
2.500 bis unter 5.000 EUR	0	0,0
5.000 bis unter 25.000 EUR	1	50,0
25.000 bis unter 50.000 EUR	0	0,0
50.000 und mehr	0	0,0
Schadenssumme in EUR	6.022	
Veränderung zum Vorjahr	2.699	81,2
Anteil am Gesamtschaden in %		0,0

**Noch: Diebstahl ohne erschwerende Umstände (§§ 242, 247, 248a - c StGB)
- in/aus Gaststätten, Kantinen, Hotels und Pensionen**

Berlin 2002

3150

A) Straftaten

Merkmal	Insgesamt		Veränderung zum Vorjahr	
	absolut	%	absolut	%
	1	2	3	4
Erfasste Fälle				
Insgesamt	2.693	100,0	-825	-23,5
darunter:				
- versuchte Fälle	24	0,9	-10	-29,4
- aufgeklärte Fälle	204	7,6	-5	-2,4
- mit Schußwaffe				
- gedroht	0	0,0	0	0,0
- geschossen	0	0,0	0	0,0
Aufgeklärte Fälle				
Insgesamt	204	100,0	-5	-2,4
darunter begangen:				
- von allein handelnden Tatverdächtigen	148	72,5	-8	-5,1
- von bereits in Erscheinung getretenen Tatverdächtigen	161	78,9	5	3,2
- von Konsumenten harter Drogen	7	3,4	2	40,0
- von Tatverdächtigen unter Alkoholeinfluß	46	22,5	10	27,8
- unter Mitführung einer Schußwaffe	0	0,0	0	0,0

B) Erfasste Fälle, Versuche und aufgeklärte Fälle nach Kalenderjahren

Jahr	Erfasste Fälle	Anteil an allen Straftaten %	Veränderung zum Vorjahr (von Sp. 1)		Versuche		Aufgeklärte Fälle		Häufigkeitszahl
			absolut	%	absolut	%	absolut	%	
1	2	3	4	5	6	7	8	9	
1993	2.196	0,4	-404	-15,5	20	0,9	251	11,4	63,4
1994	2.752	0,5	556	25,3	24	0,9	268	9,7	79,2
1995	3.340	0,6	588	21,4	26	0,8	261	7,8	96,2
1996	3.454	0,6	114	3,4	25	0,7	212	6,1	99,5
1997	3.290	0,6	-164	-4,7	45	1,4	334	10,2	95,1
1998	3.258	0,6	-32	-1,0	41	1,3	225	6,9	95,1
1999	3.785	0,7	527	16,2	34	0,9	250	6,6	111,4
2000	3.409	0,6	-376	-9,9	30	0,9	207	6,1	100,7
2001	3.518	0,6	109	3,2	34	1,0	209	5,9	104,0
2002	2.693	0,5	-825	-23,5	24	0,9	204	7,6	79,5

D) Sonstige Angaben zum Tatverdächtigen

Merkmal		Insgesamt		Veränderung zum Vorjahr	
		absolut	%	absolut	%
		1	2	3	4
Tatverdächtige	männl.	160	82,9	-11	-6,4
	weibl.	33	17,1	-2	-5,7
	insges.	193	100,0	-13	-6,3
darunter:					
- alleinhandelnde Tatverdächtige	männl.	96	60,0	-6	-5,9
	weibl.	22	66,7	-1	-4,3
	insges.	118	61,1	-7	-5,6
- als Tatverdächtige bereits in Erscheinung getretene Personen	männl.	125	78,1	6	5,0
	weibl.	21	63,6	1	5,0
	insges.	146	75,6	7	5,0
- Konsumenten harter Drogen	männl.	7	4,4	2	40,0
	weibl.	0	0,0	0	0,0
	insges.	7	3,6	2	40,0
- unter Alkohol- einfluß	männl.	47	29,4	10	27,0
	weibl.	2	6,1	-2	-50,0
	insges.	49	25,4	8	19,5
- Schußwaffe mitgeführt	männl.	0	0,0	0	0,0
	weibl.	0	0,0	0	0,0
	insges.	0	0,0	0	0,0

E) Nichtdeutsche Tatverdächtige nach dem Grund des Aufenthaltes

Grund des Aufenthaltes	Insgesamt		Veränderung zum Vorjahr	
	absolut	%	absolut	%
	1	2	3	4
Insgesamt	96	100,0	11	12,9
davon:				
- Illegal aufhältlich	10	10,4	1	11,1
- Legal aufhältlich	86	89,6	10	13,2
davon:				
- Tourist / Durchreisender	9	10,5	6	200,0
- Student / Schüler	4	4,7	-2	-33,3
- Arbeitnehmer	4	4,7	0	0,0
- Gewerbetreibender	0	0,0	0	0,0
- Asylbewerber	10	11,6	5	100,0
- Sonstige	59	68,6	1	1,7

C) Tatverdächtige nach Altersgruppen, Geschlecht und Staatsangehörigkeit (Tatverdächtigenbelastung)

Geschlecht	Insgesamt	Kinder		Jugendliche	Heranwachs.	Erwachsene						60 und mehr Jahre	21 und mehr Jahre	Geschlecht
		unter 8 Jahre	im Alter von ... bis unter ... Jahre			8 bis unter 21 Jahre	im Alter von ... bis unter ... Jahre							
			8 - 14	14 - 18	18 - 21		21 - 25	25 - 30	30 - 40	40 - 50	50 - 60			
1	2	3	4	5	6	7	8	9	10	11	12	13		
Alle Staatsangehörigkeiten														100,0 %
männlich	160	0	0	22	28	50	32	25	28	17	6	2	110	männlich
%	82,9	0,0	0,0	13,8	17,5	31,3	20,0	15,6	17,5	10,6	3,8	1,3	68,8	%
TVBZ	11	x	0	30	49	23	37	22	9	7	3	1	9	TVBZ
weiblich	33	0	0	1	6	7	4	6	4	11	0	1	26	weiblich
%	17,1	0,0	0,0	3,0	18,2	21,2	12,1	18,2	12,1	33,3	0,0	3,0	78,8	%
TVBZ	2	x	0	1	11	3	4	5	1	4	0	0	2	TVBZ
insgesamt	193	0	0	23	34	57	36	31	32	28	6	3	136	insgesamt
%	100,0	0,0	0,0	11,9	17,6	29,5	18,7	16,1	16,6	14,5	3,1	1,6	70,5	%
TVBZ	6	x	0	16	30	13	20	14	5	6	1	0	5	TVBZ
Deutsche														50,3%
männlich	79	0	0	10	11	21	16	11	16	8	5	2	58	männlich
%	81,4	0,0	0,0	12,7	13,9	26,6	20,3	13,9	20,3	10,1	6,3	2,5	73,4	%
TVBZ	6	x	0	16	22	11	23	13	6	4	3	1	5	TVBZ
weiblich	18	0	0	1	4	5	2	0	3	7	0	1	13	weiblich
%	18,6	0,0	0,0	5,6	22,2	27,8	11,1	0,0	16,7	38,9	0,0	5,6	72,2	%
TVBZ	1	x	0	2	8	3	3	0	1	3	0	0	1	TVBZ
insgesamt	97	0	0	11	15	26	18	11	19	15	5	3	71	insgesamt
%	100,0	0,0	0,0	11,3	15,5	26,8	18,6	11,3	19,6	15,5	5,2	3,1	73,2	%
TVBZ	4	x	0	9	15	7	12	6	4	3	1	0	3	TVBZ
Nichtdeutsche														49,7 %
männlich	81	0	0	12	17	29	16	14	12	9	1	0	52	männlich
%	84,4	0,0	0,0	14,8	21,0	35,8	19,8	17,3	14,8	11,1	1,2	0,0	64,2	%
TVBZ	37	x	0	125	212	88	102	52	21	24	4	0	28	TVBZ
weiblich	15	0	0	0	2	2	2	6	1	4	0	0	13	weiblich
%	15,6	0,0	0,0	0,0	13,3	13,3	13,3	40,0	6,7	26,7	0,0	0,0	86,7	%
TVBZ	8	x	0	0	26	7	13	23	2	13	0	0	8	TVBZ
insgesamt	96	0	0	12	19	31	18	20	13	13	1	0	65	insgesamt
%	100,0	0,0	0,0	12,5	19,8	32,3	18,8	20,8	13,5	13,5	1,0	0,0	67,7	%
TVBZ	23	x	0	65	121	49	57	38	12	19	2	0	19	TVBZ
darunter: Nichtdeutsche (ohne Illegale, Touristen - Durchreisende)														39,9 %
männlich	64	0	0	10	14	24	12	11	11	6	0	0	40	männlich
%	83,1	0,0	0,0	15,6	21,9	37,5	18,8	17,2	17,2	9,4	0,0	0,0	62,5	%
TVBZ	29	x	0	104	175	73	77	41	19	16	0	0	22	TVBZ
weiblich	13	0	0	0	1	1	2	5	1	4	0	0	12	weiblich
%	16,9	0,0	0,0	0,0	7,7	7,7	15,4	38,5	7,7	30,8	0,0	0,0	92,3	%
TVBZ	7	x	0	0	13	3	13	19	2	13	0	0	7	TVBZ
insgesamt	77	0	0	10	15	25	14	16	12	10	0	0	52	insgesamt
%	100,0	0,0	0,0	13,0	19,5	32,5	18,2	20,8	15,6	13,0	0,0	0,0	67,5	%
TVBZ	19	x	0	54	96	39	44	30	11	15	0	0	15	TVBZ

H) Straftaten nach der Schadenshöhe (Wert des erlangten Gutes)

Schadensgruppe		Zahl der Fälle	
		absolut	%
Schadenssumme		1	2
	bis unter 15 EUR	191	7,2
15	bis unter 50 EUR	202	7,6
50	bis unter 250 EUR	1.187	44,5
250	bis unter 500 EUR	570	21,4
500	bis unter 2.500 EUR	429	16,1
2.500	bis unter 5.000 EUR	56	2,1
5.000	bis unter 25.000 EUR	32	1,2
25.000	bis unter 50.000 EUR	1	0,0
50.000	und mehr	1	0,0

Schadenssumme in EUR	1.323.626	
Veränderung zum Vorjahr	-9.629.755	-87,9
Anteil am Gesamtschaden in %		0,1

Deutsche und Nichtdeutsche Tatverdächtige nach Altersgruppen (%)

Die Proportionen der Säulen entsprechen den unterschiedlichen Summen jeder Wertserie

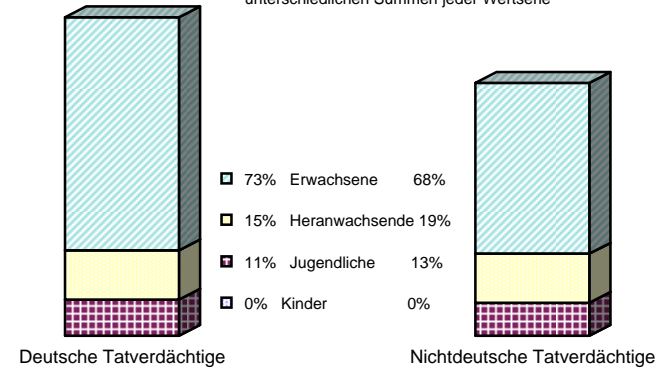

Nichtdeutsche ohne Illegale, Touristen/Durchreisende
 Einzeldaten siehe Tabelle C

Erfasste und aufgeklärte Straftaten - nach Kalenderjahren -

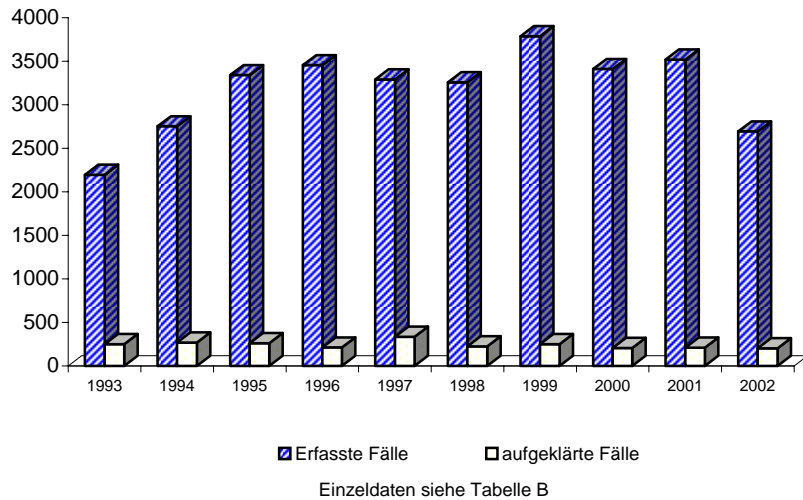

Tatverdäigtenbelastung nach Altersgruppen

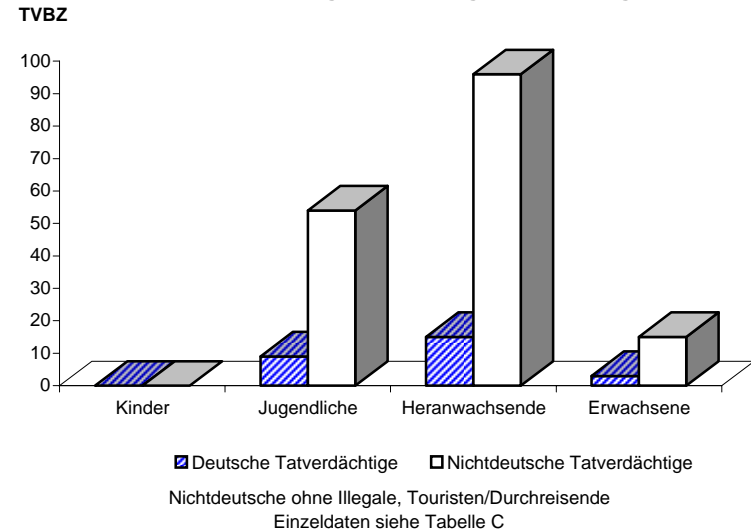

Noch: Diebstahl ohne erschwerende Umstände (§§ 242, 247, 248a - c StGB)
- in/aus Gaststätten, Kantinen, Hotels und Pensionen
- von unbaren Zahlungsmitteln

Berlin 2002

3155

A) Straftaten

Merkmal	Insgesamt		Veränderung zum Vorjahr	
	absolut	%	absolut	%
	1	2	3	4
Erfasste Fälle				
Insgesamt	184	100,0	173	1.572,7
darunter:				
- versuchte Fälle	0	0,0	0	0,0
- aufgeklärte Fälle	9	4,9	7	350,0
- mit Schusswaffe				
- gedroht	0	0,0	0	0,0
- geschossen	0	0,0	0	0,0
Aufgeklärte Fälle				
Insgesamt	9	100,0	7	350,0
darunter begangen:				
- von allein handelnden Tatverdächtigen	9	100,0	8	800,0
- von bereits in Erscheinung getretenen Tatverdächtigen	8	88,9	6	300,0
- von Konsumenten harter Drogen	0	0,0	0	0,0
- von Tatverdächtigen unter Alkoholeinfluß	0	0,0	0	0,0
- unter Mitführung einer Schusswaffe	0	0,0	0	0,0

B) Erfasste Fälle, Versuche und aufgeklärte Fälle nach Kalenderjahren

Jahr	Erfasste Fälle	Anteil an allen Straftaten %	Veränderung zum Vorjahr (von Sp. 1)		Versuche		Aufgeklärte Fälle		Häufigkeitszahl
			absolut	%	absolut	%	absolut	%	
			3	4	5	6	7	8	
1993	142	0,0	134	1.675,0	0	0,0	3	2,1	4,1
1994	21	0,0	-121	-85,2	0	0,0	1	4,8	0,6
1995	8	0,0	-13	-61,9	0	0,0	4	50,0	0,2
1996	8	0,0	0	0,0	0	0,0	1	12,5	0,2
1997	11	0,0	3	37,5	0	0,0	1	9,1	0,3
1998	12	0,0	1	9,1	0	0,0	4	33,3	0,4
1999	20	0,0	8	66,7	0	0,0	3	15,0	0,6
2000	14	0,0	-6	-30,0	0	0,0	6	42,9	0,4
2001	11	0,0	-3	-21,4	0	0,0	2	18,2	0,3
2002	184	0,0	173	1.572,7	0	0,0	9	4,9	5,4

C) Tatverdächtige nach Altersgruppen und Geschlecht

Geschlecht	Insgesamt	Kinder		Jugendl.	Heranw.	Erwachsene
		im Alter				
		unter 8 Jahre	von ... bis unter ... Jahre		18 - 21	21 und mehr Jahre
	1	2	3	4	5	6
Alle Staatsangehörigkeiten						
männlich	7	0	0	1	2	4
%	87,5	0,0	0,0	14,3	28,6	57,1
TVBZ	0	x	0	1	4	0
weiblich	1	0	0	0	1	0
%	12,5	0,0	0,0	0,0	100,0	0,0
TVBZ	0	x	0	0	2	0
insgesamt	8	0	0	1	3	4
%	100,0	0,0	0,0	12,5	37,5	50,0
TVBZ	0	x	0	1	3	0
darunter:						
Nicht-deutsche	4	0	0	0	1	3

H) Straftaten nach der Schadenshöhe (Wert des erlangten Gutes)

Schadensgruppe	Zahl der Fälle	
	absolut	%
Schadenssumme	1	2
15 bis unter 50 EUR	10	5,4
50 bis unter 250 EUR	14	7,6
250 bis unter 500 EUR	88	47,8
500 bis unter 2.500 EUR	41	22,3
2.500 bis unter 5.000 EUR	30	16,3
5.000 bis unter 25.000 EUR	1	0,5
25.000 bis unter 50.000 EUR	0	0,0
50.000 und mehr	0	0,0
Schadenssumme in EUR	53.065	
Veränderung zum Vorjahr	52.235	6294,7
Anteil am Gesamtschaden in %		0,0

**Noch: Diebstahl ohne erschwerende Umstände (§§ 242, 247, 248a - c StGB)
- in/aus Gaststätten, Kantinen, Hotels und Pensionen
- von/aus Automaten**

Berlin 2002

3157

A) Straftaten

Merkmal	Insgesamt		Veränderung zum Vorjahr	
	absolut	%	absolut	%
	1	2	3	4
Erfasste Fälle				
Insgesamt	2	100,0	-1	-33,3
darunter:				
- versuchte Fälle	0	0,0	0	0,0
- aufgeklärte Fälle	1	50,0	-2	-66,7
- mit Schusswaffe				
- gedroht	0	0,0	0	0,0
- geschossen	0	0,0	0	0,0
Aufgeklärte Fälle				
Insgesamt	1	100,0	-2	-66,7
darunter begangen:				
- von allein handelnden Tatverdächtigen	1	100,0	-1	-50,0
- von bereits in Erscheinung getretenen Tatverdächtigen	1	100,0	0	0,0
- von Konsumenten harter Drogen	0	0,0	0	0,0
- von Tatverdächtigen unter Alkoholeinfluß	0	0,0	0	0,0
- unter Mitführung einer Schusswaffe	0	0,0	0	0,0

B) Erfasste Fälle, Versuche und aufgeklärte Fälle nach Kalenderjahren

Jahr	Erfasste Fälle	Anteil an allen Straftaten %	Veränderung zum Vorjahr (von Sp. 1)		Versuche		Aufgeklärte Fälle		Häufigkeitszahl
			absolut	%	absolut	%	absolut	%	
1	2	3	4	5	6	7	8	9	
1993	7	0,0	4	133,3	0	0,0	1	14,3	0,2
1994	1	0,0	-6	-85,7	0	0,0	1	100,0	0,0
1995	3	0,0	2	200,0	0	0,0	1	33,3	0,1
1996	0	0,0	-3	-100,0	0	0,0	0	0,0	0,0
1997	34	0,0	34	0,0	0	0,0	1	2,9	1,0
1998	14	0,0	-20	-58,8	2	14,3	2	14,3	0,4
1999	14	0,0	0	0,0	0	0,0	3	21,4	0,4
2000	5	0,0	-9	-64,3	0	0,0	0	0,0	0,1
2001	3	0,0	-2	-40,0	0	0,0	3	100,0	0,1
2002	2	0,0	-1	-33,3	0	0,0	1	50,0	0,1

C) Tatverdächtige nach Altersgruppen und Geschlecht

Geschlecht	Insgesamt	Kinder		Jugendl.	Heranw.	Erwachsene
		unter 8 Jahre	im Alter			21 und mehr Jahre
			von ... 8 - 14	bis unter ... 14 - 18	18 - 21	
1	2	3	4	5	6	
Alle Staatsangehörigkeiten						
männlich	1	0	0	0	0	1
%	100,0	0,0	0,0	0,0	0,0	100,0
TVBZ	0	x	0	0	0	0
weiblich	0	0	0	0	0	0
%	0,0	0,0	0,0	0,0	0,0	0,0
TVBZ	0	x	0	0	0	0
insgesamt	1	0	0	0	0	1
%	100,0	0,0	0,0	0,0	0,0	100,0
TVBZ	0	x	0	0	0	0
darunter:						
Nicht-deutsche	1	0	0	0	0	1

H) Straftaten nach der Schadenshöhe (Wert des erlangten Gutes)

Schadensgruppe	Zahl der Fälle	
	absolut	%
	1	2
15 bis unter 50 EUR	0	0,0
50 bis unter 250 EUR	0	0,0
250 bis unter 500 EUR	1	50,0
500 bis unter 2.500 EUR	0	0,0
2.500 bis unter 5.000 EUR	0	0,0
5.000 bis unter 25.000 EUR	1	50,0
25.000 bis unter 50.000 EUR	0	0,0
50.000 und mehr	0	0,0
Schadenssumme in EUR	9.300	
Veränderung zum Vorjahr	-3.749	-28,7
Anteil am Gesamtschaden in %		0,0

A) Straftaten

Merkmal	Insgesamt		Veränderung zum Vorjahr	
	absolut	%	absolut	%
	1	2	3	4
Erfasste Fälle				
Insgesamt	358	100,0	109	43,8
darunter:				
- versuchte Fälle	8	2,2	1	14,3
- aufgeklärte Fälle	72	20,1	-6	-7,7
- mit Schusswaffe				
- gedroht	0	0,0	0	0,0
- geschossen	0	0,0	0	0,0
Aufgeklärte Fälle				
Insgesamt	72	100,0	-6	-7,7
darunter begangen:				
- von allein handelnden Tatverdächtigen	57	79,2	-4	-6,6
- von bereits in Erscheinung getretenen Tatverdächtigen	57	79,2	-4	-6,6
- von Konsumenten harter Drogen	3	4,2	-2	-40,0
- von Tatverdächtigen unter Alkoholeinfluß	4	5,6	-12	-75,0
- unter Mitführung einer Schusswaffe	0	0,0	0	0,0

B) Erfasste Fälle, Versuche und aufgeklärte Fälle nach Kalenderjahren

Jahr	Erfasste Fälle	Anteil an allen Straftaten %	Veränderung zum Vorjahr (von Sp. 1)		Versuche		Aufgeklärte Fälle		Häufigkeitszahl
			absolut	%	absolut	%	absolut	%	
1	2	3	4	5	6	7	8	9	
1993	137	0,0	50	57,5	7	5,1	58	42,3	4,0
1994	88	0,0	-49	-35,8	6	6,8	44	50,0	2,5
1995	124	0,0	36	40,9	2	1,6	63	50,8	3,6
1996	132	0,0	8	6,5	9	6,8	70	53,0	3,8
1997	182	0,0	50	37,9	6	3,3	56	30,8	5,3
1998	201	0,0	19	10,4	5	2,5	49	24,4	5,9
1999	166	0,0	-35	-17,4	4	2,4	45	27,1	4,9
2000	191	0,0	25	15,1	15	7,9	54	28,3	5,6
2001	249	0,0	58	30,4	7	2,8	78	31,3	7,4
2002	358	0,1	109	43,8	8	2,2	72	20,1	10,6

C) Tatverdächtige nach Altersgruppen und Geschlecht

Geschlecht	Insgesamt	Kinder		Jugendl.	Heranw.	Erwachsene
		unter 8 Jahre	im Alter von ... bis unter ... Jahre			21 und mehr Jahre
			8 - 14	14 - 18	18 - 21	
1	2	3	4	5	6	
Alle Staatsangehörigkeiten						
männlich	65	0	1	12	12	40
%	79,3	0,0	1,5	18,5	18,5	61,5
TVBZ	4	x	1	17	21	3
weiblich	17	0	3	2	3	9
%	20,7	0,0	17,6	11,8	17,6	52,9
TVBZ	1	x	3	3	5	1
insgesamt	82	0	4	14	15	49
%	100,0	0,0	4,9	17,1	18,3	59,8
TVBZ	3	x	2	10	13	2
darunter:						
Nicht-deutsche	27	0	1	5	4	17

H) Straftaten nach der Schadenshöhe (Wert des erlangten Gutes)

Schadensgruppe	Zahl der Fälle	
	absolut	%
	1	2
15 bis unter 50 EUR	35	10,0
50 bis unter 250 EUR	37	10,6
250 bis unter 500 EUR	164	46,9
500 bis unter 2.500 EUR	52	14,9
2.500 bis unter 5.000 EUR	51	14,6
5.000 bis unter 25.000 EUR	6	1,7
25.000 bis unter 50.000 EUR	4	1,1
50.000 und mehr	0	0,0
	1	0,3
Schadenssumme in EUR	196.113	
Veränderung zum Vorjahr	64.098	48,6
Anteil am Gesamtschaden in %		0,0

Noch: Diebstahl ohne erschwerende Umstände (§§ 242, 247, 248a - c StGB)
- in/aus Kiosken
- von/aus Automaten

Berlin 2002

3207

A) Straftaten

Merkmal	Insgesamt		Veränderung zum Vorjahr	
	absolut	%	absolut	%
	1	2	3	4
Erfasste Fälle				
Insgesamt	3	100,0	-1	-25,0
darunter:				
- versuchte Fälle	0	0,0	0	0,0
- aufgeklärte Fälle	0	0,0	-2	-100,0
- mit Schusswaffe				
- gedroht	0	0,0	0	0,0
- geschossen	0	0,0	0	0,0
Aufgeklärte Fälle				
Insgesamt	0	0,0	-2	-100,0
darunter begangen:				
- von allein handelnden Tatverdächtigen	0	0,0	0	0,0
- von bereits in Erscheinung getretenen Tatverdächtigen	0	0,0	-1	-100,0
- von Konsumenten harter Drogen	0	0,0	0	0,0
- von Tatverdächtigen unter Alkoholeinfluß	0	0,0	0	0,0
- unter Mitführung einer Schusswaffe	0	0,0	0	0,0

B) Erfasste Fälle, Versuche und aufgeklärte Fälle nach Kalenderjahren

Jahr	Erfasste Fälle	Anteil an allen Straftaten %	Veränderung zum Vorjahr (von Sp. 1)		Versuche		Aufgeklärte Fälle		Häufigkeitszahl
			absolut	%	absolut	%	absolut	%	
1	2	3	4	5	6	7	8	9	
1993	2	0,0	2	0,0	0	0,0	1	50,0	0,1
1994	4	0,0	2	100,0	1	25,0	3	75,0	0,1
1995	10	0,0	6	150,0	0	0,0	1	10,0	0,3
1996	5	0,0	-5	-50,0	0	0,0	4	80,0	0,1
1997	89	0,0	84	1.680,0	1	1,1	3	3,4	2,6
1998	88	0,0	-1	-1,1	0	0,0	0	0,0	2,6
1999	3	0,0	-85	-96,6	0	0,0	0	0,0	0,1
2000	12	0,0	9	300,0	7	58,3	0	0,0	0,4
2001	4	0,0	-8	-66,7	0	0,0	2	50,0	0,1
2002	3	0,0	-1	-25,0	0	0,0	0	0,0	0,1

C) Tatverdächtige nach Altersgruppen und Geschlecht

Geschlecht	Insgesamt	Kinder		Jugendl.	Heranw.	Erwachsene
		unter 8 Jahre	im Alter			21 und mehr Jahre
			von ... 8 - 14	bis unter ... 14 - 18	unter ... 18 - 21	
1	2	3	4	5	6	
Alle Staatsangehörigkeiten						
männlich	0	0	0	0	0	0
%	0,0	0,0	0,0	0,0	0,0	0,0
TVBZ	0	x	0	0	0	0
weiblich	0	0	0	0	0	0
%	0,0	0,0	0,0	0,0	0,0	0,0
TVBZ	0	x	0	0	0	0
insgesamt	0	0	0	0	0	0
%	0,0	0,0	0,0	0,0	0,0	0,0
TVBZ	0	x	0	0	0	0
darunter:						
Nicht-deutsche	0	0	0	0	0	0

H) Straftaten nach der Schadenshöhe (Wert des erlangten Gutes)

Schadensgruppe	Zahl der Fälle	
	absolut	%
	1	2
15 bis unter 50 EUR	1	33,3
50 bis unter 250 EUR	0	0,0
250 bis unter 500 EUR	1	33,3
500 bis unter 2.500 EUR	0	0,0
2.500 bis unter 5.000 EUR	0	0,0
5.000 bis unter 25.000 EUR	0	0,0
25.000 bis unter 50.000 EUR	0	0,0
50.000 und mehr	0	0,0
Schadenssumme in EUR	357	
Veränderung zum Vorjahr	-324	-47,5
Anteil am Gesamtschaden in %		0,0

A) Straftaten

Merkmal	Insgesamt		Veränderung zum Vorjahr	
	absolut	%	absolut	%
	1	2	3	4
Erfasste Fälle				
Insgesamt	43.011	100,0	2.453	6,0
darunter:				
- versuchte Fälle	787	1,8	-103	-11,6
- aufgeklärte Fälle	37.873	88,1	2.637	7,5
- mit Schußwaffe				
- gedroht	0	0,0	0	0,0
- geschossen	0	0,0	0	0,0
Aufgeklärte Fälle				
Insgesamt	37.873	100,0	2.637	7,5
darunter begangen:				
- von allein handelnden Tatverdächtigen	33.303	87,9	2.593	8,4
- von bereits in Erscheinung getretenen Tatverdächtigen	22.598	59,7	2.250	11,1
- von Konsumenten harter Drogen	2.509	6,6	272	12,2
- von Tatverdächtigen unter Alkoholeinfluß	1.804	4,8	199	12,4
- unter Mitführung einer Schußwaffe	0	0,0	0	0,0

B) Erfasste Fälle, Versuche und aufgeklärte Fälle nach Kalenderjahren

Jahr	Erfasste Fälle	Anteil an allen Straftaten %	Veränderung zum Vorjahr (von Sp. 1)		Versuche		Aufgeklärte Fälle		Häufigkeitszahl
			absolut	%	absolut	%	absolut	%	
			3	4	5	6	7	8	
1993	54.096	9,6	-803	-1,5	573	1,1	49.465	91,4	1.560,9
1994	47.635	8,6	-6.461	-11,9	536	1,1	42.820	89,9	1.370,6
1995	49.079	8,4	1.444	3,0	559	1,1	43.829	89,3	1.413,6
1996	52.622	8,9	3.543	7,2	589	1,1	47.170	89,6	1.515,9
1997	52.077	8,8	-545	-1,0	671	1,3	47.125	90,5	1.505,7
1998	49.715	8,5	-2.362	-4,5	752	1,5	44.348	89,2	1.451,2
1999	45.736	8,0	-3.979	-8,0	818	1,8	39.493	86,3	1.345,6
2000	41.921	7,5	-3.815	-8,3	823	2,0	36.226	86,4	1.237,8
2001	40.558	7,1	-1.363	-3,3	890	2,2	35.236	86,9	1.199,2
2002	43.011	7,4	2.453	6,0	787	1,8	37.873	88,1	1.269,3

D) Sonstige Angaben zum Tatverdächtigen

Merkmal		Insgesamt		Veränderung zum Vorjahr	
		absolut	%	absolut	%
		1	2	3	4
Tatverdächtige	männl.	18.296	60,0	380	2,1
	weibl.	12.200	40,0	789	6,9
	insges.	30.496	100,0	1.169	4,0
darunter:					
- alleinhandelnde Tatverdächtige	männl.	15.222	83,2	828	5,8
	weibl.	9.342	76,6	519	5,9
	insges.	24.564	80,5	1.347	5,8
- als Tatverdächtige bereits in Erscheinung getretene Personen	männl.	10.343	56,5	713	7,4
	weibl.	4.249	34,8	359	9,2
	insges.	14.592	47,8	1.072	7,9
- Konsumenten harter Drogen	männl.	701	3,8	69	10,9
	weibl.	133	1,1	-10	-7,0
	insges.	834	2,7	59	7,6
- unter Alkohol- einfluß	männl.	1.225	6,7	92	8,1
	weibl.	145	1,2	-3	-2,0
	insges.	1.370	4,5	89	6,9
- Schußwaffe mitgeführt	männl.	0	0,0	0	0,0
	weibl.	0	0,0	0	0,0
	insges.	0	0,0	0	0,0

E) Nichtdeutsche Tatverdächtige nach dem Grund des Aufenthaltes

Grund des Aufenthaltes	Insgesamt		Veränderung zum Vorjahr	
	absolut	%	absolut	%
	1	2	3	4
Insgesamt	8.270	100,0	137	1,7
davon:				
- Illegal aufhältlich	439	5,3	-41	-8,5
- Legal aufhältlich	7.831	94,7	178	2,3
davon:				
- Tourist / Durchreisender	1.615	20,6	-86	-5,1
- Student / Schüler	639	8,2	3	0,5
- Arbeitnehmer	175	2,2	-16	-8,4
- Gewerbetreibender	12	0,2	6	100,0
- Asylbewerber	988	12,6	12	1,2
- Sonstige	4.402	56,2	259	6,3

C) Tatverdächtige nach Altersgruppen, Geschlecht und Staatsangehörigkeit (Tatverdächtigenbelastung)

Geschlecht	Insgesamt	Kinder			Jugendliche		Heranwachs.	Erwachsene						Geschlecht
		unter 8 Jahre	im Alter von ... bis unter ... Jahre			8 bis unter 21 Jahre	im Alter von ... bis unter ... Jahre				60 und mehr Jahre	21 und mehr Jahre		
			8 - 14	14 - 18	18 - 21		21 - 25	25 - 30	30 - 40	40 - 50			50 - 60	
1	2	3	4	5	6	7	8	9	10	11	12	13		
Alle Staatsangehörigkeiten													100,0 %	
männlich	18.296	99	1.945	2.768	1.691	6.404	1.906	1.581	3.043	2.226	1.455	1.582	11.793	männlich
%	60,0	0,5	10,6	15,1	9,2	35,0	10,4	8,6	16,6	12,2	8,0	8,6	64,5	%
TVBZ	1.206	x	2.115	3.834	2.963	2.895	2.205	1.401	986	857	685	515	916	TVBZ
weiblich	12.200	42	1.761	2.495	875	5.131	879	755	1.473	1.243	1.122	1.555	7.027	weiblich
%	40,0	0,3	14,4	20,5	7,2	42,1	7,2	6,2	12,1	10,2	9,2	12,7	57,6	%
TVBZ	756	x	2.031	3.609	1.558	2.420	974	671	515	507	521	348	503	TVBZ
insgesamt	30.496	141	3.706	5.263	2.566	11.535	2.785	2.336	4.516	3.469	2.577	3.137	18.820	insgesamt
%	100,0	0,5	12,2	17,3	8,4	37,8	9,1	7,7	14,8	11,4	8,5	10,3	61,7	%
TVBZ	974	x	2.074	3.724	2.266	2.662	1.576	1.036	759	687	602	416	701	TVBZ
Deutsche													72,9%	
männlich	12.919	67	1.563	2.039	999	4.601	1.034	766	1.975	1.727	1.270	1.479	8.251	männlich
%	58,1	0,5	12,1	15,8	7,7	35,6	8,0	5,9	15,3	13,4	9,8	11,4	63,9	%
TVBZ	995	x	2.036	3.259	2.036	2.442	1.461	894	789	778	677	517	748	TVBZ
weiblich	9.307	27	1.499	2.050	601	4.150	514	365	912	917	954	1.468	5.130	weiblich
%	41,9	0,3	16,1	22,0	6,5	44,6	5,5	3,9	9,8	9,9	10,3	15,8	55,1	%
TVBZ	655	x	2.065	3.394	1.239	2.287	692	421	382	426	497	343	415	TVBZ
insgesamt	22.226	94	3.062	4.089	1.600	8.751	1.548	1.131	2.887	2.644	2.224	2.947	13.381	insgesamt
%	100,0	0,4	13,8	18,4	7,2	39,4	7,0	5,1	13,0	11,9	10,0	13,3	60,2	%
TVBZ	817	x	2.050	3.325	1.640	2.366	1.067	656	590	605	586	412	572	TVBZ
Nichtdeutsche													27,1 %	
männlich	5.377	32	382	729	692	1.803	872	815	1.068	499	185	103	3.542	männlich
%	65,0	0,6	7,1	13,6	12,9	33,5	16,2	15,2	19,9	9,3	3,4	1,9	65,9	%
TVBZ	2.455	x	2.509	7.572	8.649	5.488	5.561	3.006	1.833	1.319	741	491	1.916	TVBZ
weiblich	2.893	15	262	445	274	981	365	390	561	326	168	87	1.897	weiblich
%	35,0	0,5	9,1	15,4	9,5	33,9	12,6	13,5	19,4	11,3	5,8	3,0	65,6	%
TVBZ	1.504	x	1.852	5.097	3.584	3.214	2.290	1.507	1.177	1.100	721	472	1.179	TVBZ
insgesamt	8.270	47	644	1.174	966	2.784	1.237	1.205	1.629	825	353	190	5.439	insgesamt
%	100,0	0,6	7,8	14,2	11,7	33,7	15,0	14,6	19,7	10,0	4,3	2,3	65,8	%
TVBZ	2.010	x	2.192	6.395	6.174	4.393	3.912	2.274	1.538	1.223	731	482	1.573	TVBZ
darunter: Nichtdeutsche (ohne Illegale, Touristen - Durchreisende)													20,4 %	
männlich	3.966	30	371	642	442	1.455	538	556	798	351	148	90	2.481	männlich
%	63,8	0,8	9,4	16,2	11,1	36,7	13,6	14,0	20,1	8,9	3,7	2,3	62,6	%
TVBZ	1.808	x	2.437	6.669	5.524	4.429	3.431	2.051	1.370	928	592	429	1.342	TVBZ
weiblich	2.250	15	252	384	198	834	243	296	431	235	122	74	1.401	weiblich
%	36,2	0,7	11,2	17,1	8,8	37,1	10,8	13,2	19,2	10,4	5,4	3,3	62,3	%
TVBZ	1.168	x	1.781	4.399	2.590	2.732	1.524	1.144	904	793	523	402	871	TVBZ
insgesamt	6.216	45	623	1.026	640	2.289	781	852	1.229	586	270	164	3.882	insgesamt
%	100,0	0,7	10,0	16,5	10,3	36,8	12,6	13,7	19,8	9,4	4,3	2,6	62,5	%
TVBZ	1.508	x	2.121	5.589	4.090	3.612	2.470	1.608	1.160	868	559	416	1.123	TVBZ

H) Straftaten nach der Schadenshöhe (Wert des erlangten Gutes)

Schadensgruppe -- Schadenssumme		Zahl der Fälle		
		absolut	%	
		1	2	
	bis unter 15 EUR	19.733	46,7	
15	bis unter 50 EUR	10.531	24,9	
50	bis unter 250 EUR	8.826	20,9	
250	bis unter 500 EUR	1.616	3,8	
500	bis unter 2.500 EUR	1.378	3,3	
2.500	bis unter 5.000 EUR	94	0,2	
5.000	bis unter 25.000 EUR	39	0,1	
25.000	bis unter 50.000 EUR	5	0,0	
50.000	und mehr	2	0,0	

Schadenssumme in EUR	4.172.917	
Veränderung zum Vorjahr	286.970	7,4
Anteil am Gesamtschaden in %		0,4

**Deutsche und Nichtdeutsche
Tatverdächtige nach Altersgruppen (%)**

Die Proportionen der Säulen entsprechen den unterschiedlichen Summen jeder Wertserie

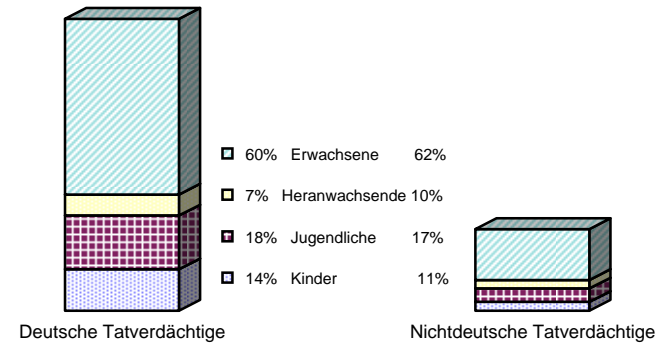

Nichtdeutsche ohne Illegale, Touristen/Durchreisende
 Einzeldaten siehe Tabelle C

**Erfasste und aufgeklärte Straftaten
- nach Kalenderjahren -**

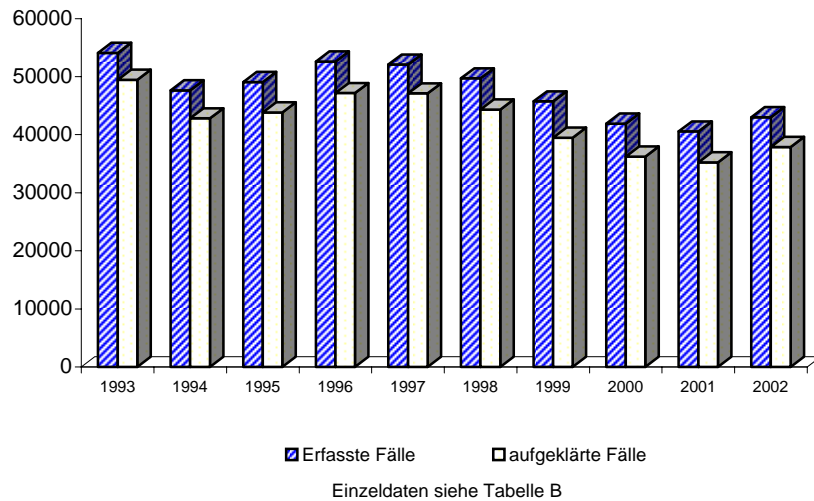

Tatverdächtigensbelastung nach Altersgruppen

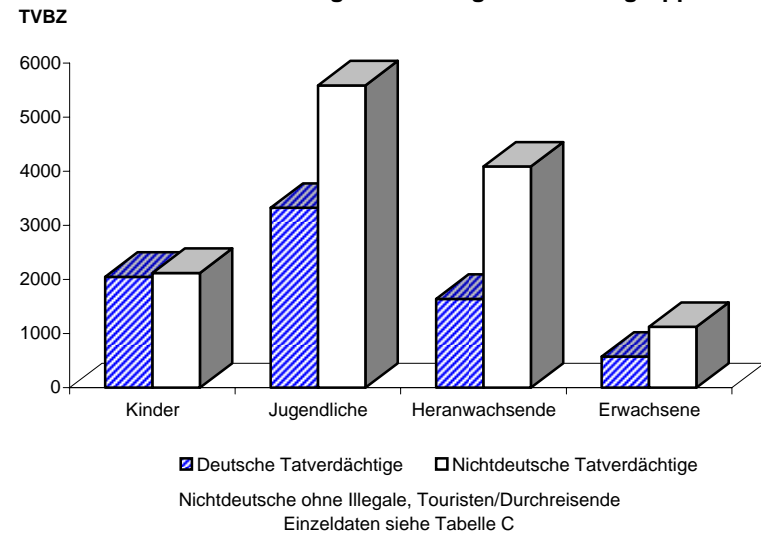

Noch: Diebstahl ohne erschwerende Umstände (§§ 242, 247, 248a - c StGB)
- in/aus Warenhäusern, Verkaufsräumen und Selbstbedienungsläden
- von Kraftwagen

Berlin 2002

3251

A) Straftaten

Merkmal	Insgesamt		Veränderung zum Vorjahr	
	absolut	%	absolut	%
	1	2	3	4
Erfasste Fälle				
Insgesamt	8	100,0	2	33,3
darunter:				
- versuchte Fälle	1	12,5	1	0,0
- aufgeklärte Fälle	4	50,0	2	100,0
- mit Schusswaffe				
- gedroht	0	0,0	0	0,0
- geschossen	0	0,0	0	0,0
Aufgeklärte Fälle				
Insgesamt	4	100,0	2	100,0
darunter begangen:				
- von allein handelnden Tatverdächtigen	3	75,0	2	200,0
- von bereits in Erscheinung getretenen Tatverdächtigen	3	75,0	1	50,0
- von Konsumenten harter Drogen	0	0,0	0	0,0
- von Tatverdächtigen unter Alkoholeinfluß	0	0,0	0	0,0
- unter Mitführung einer Schusswaffe	0	0,0	0	0,0

B) Erfasste Fälle, Versuche und aufgeklärte Fälle nach Kalenderjahren

Jahr	Erfasste Fälle	Anteil an allen Straftaten %	Veränderung zum Vorjahr (von Sp. 1)		Versuche		Aufgeklärte Fälle		Häufigkeitszahl
			absolut	%	absolut	%	absolut	%	
1	2	3	4	5	6	7	8	9	
1993	14	0,0	2	16,7	2	14,3	8	57,1	0,4
1994	9	0,0	-5	-35,7	0	0,0	2	22,2	0,3
1995	17	0,0	8	88,9	0	0,0	3	17,6	0,5
1996	8	0,0	-9	-52,9	0	0,0	3	37,5	0,2
1997	6	0,0	-2	-25,0	0	0,0	1	16,7	0,2
1998	12	0,0	6	100,0	0	0,0	5	41,7	0,4
1999	7	0,0	-5	-41,7	0	0,0	4	57,1	0,2
2000	12	0,0	5	71,4	1	8,3	7	58,3	0,4
2001	6	0,0	-6	-50,0	0	0,0	2	33,3	0,2
2002	8	0,0	2	33,3	1	12,5	4	50,0	0,2

C) Tatverdächtige nach Altersgruppen und Geschlecht

Geschlecht	Insgesamt	Kinder		Jugendl.	Heranw.	Erwachsene
		unter 8 Jahre	im Alter			21 und mehr Jahre
			von ... 8 - 14	bis unter ... 14 - 18	18 - 21	
1	2	3	4	5	6	
Alle Staatsangehörigkeiten						
männlich	4	0	0	0	2	2
%	80,0	0,0	0,0	0,0	50,0	50,0
TVBZ	0	x	0	0	4	0
weiblich	1	0	0	0	0	1
%	20,0	0,0	0,0	0,0	0,0	100,0
TVBZ	0	x	0	0	0	0
insgesamt	5	0	0	0	2	3
%	100,0	0,0	0,0	0,0	40,0	60,0
TVBZ	0	x	0	0	2	0
darunter:						
Nicht-deutsche	2	0	0	0	0	2

H) Straftaten nach der Schadenshöhe (Wert des erlangten Gutes)

Schadensgruppe	Zahl der Fälle	
	absolut	%
	1	2
--		
Schadenssumme		
bis unter 15 EUR	0	0,0
15 bis unter 50 EUR	0	0,0
50 bis unter 250 EUR	0	0,0
250 bis unter 500 EUR	1	14,3
500 bis unter 2.500 EUR	0	0,0
2.500 bis unter 5.000 EUR	1	14,3
5.000 bis unter 25.000 EUR	4	57,1
25.000 bis unter 50.000 EUR	1	14,3
50.000 und mehr	0	0,0
Schadenssumme in EUR	57.008	
Veränderung zum Vorjahr	39.609	227,7
Anteil am Gesamtschaden in %		0,0

Noch: Diebstahl ohne erschwerende Umstände (§§ 242, 247, 248a - c StGB)
- in/aus Warenhäusern, Verkaufsräumen und Selbstbedienungsläden
- von Mopeds und Krafträdern

Berlin 2002

3252

A) Straftaten

Merkmal	Insgesamt		Veränderung zum Vorjahr	
	absolut	%	absolut	%
	1	2	3	4
Erfasste Fälle				
Insgesamt	1	100,0	1	0,0
darunter:				
- versuchte Fälle	1	100,0	1	0,0
- aufgeklärte Fälle	0	0,0	0	0,0
- mit Schusswaffe				
- gedroht	0	0,0	0	0,0
- geschossen	0	0,0	0	0,0
Aufgeklärte Fälle				
Insgesamt	0	0,0	0	0,0
darunter begangen:				
- von allein handelnden Tatverdächtigen	0	0,0	0	0,0
- von bereits in Erscheinung getretenen Tatverdächtigen	0	0,0	0	0,0
- von Konsumenten harter Drogen	0	0,0	0	0,0
- von Tatverdächtigen unter Alkoholeinfluß	0	0,0	0	0,0
- unter Mitführung einer Schusswaffe	0	0,0	0	0,0

B) Erfasste Fälle, Versuche und aufgeklärte Fälle nach Kalenderjahren

Jahr	Erfasste Fälle	Anteil an allen Straftaten %	Veränderung zum Vorjahr (von Sp. 1)		Versuche		Aufgeklärte Fälle		Häufigkeitszahl
			absolut	%	absolut	%	absolut	%	
1	2	3	4	5	6	7	8	9	
1993	2	0,0	2	0,0	0	0,0	0	0,0	0,1
1994	4	0,0	2	100,0	3	75,0	2	50,0	0,1
1995	3	0,0	-1	-25,0	0	0,0	2	66,7	0,1
1996	0	0,0	-3	-100,0	0	0,0	0	0,0	0,0
1997	0	0,0	0	0,0	0	0,0	0	0,0	0,0
1998	6	0,0	6	0,0	2	33,3	2	33,3	0,2
1999	3	0,0	-3	-50,0	0	0,0	2	66,7	0,1
2000	1	0,0	-2	-66,7	0	0,0	0	0,0	0,0
2001	0	0,0	-1	-100,0	0	0,0	0	0,0	0,0
2002	1	0,0	1	0,0	1	100,0	0	0,0	0,0

C) Tatverdächtige nach Altersgruppen und Geschlecht

Geschlecht	Insgesamt	Kinder		Jugendl.	Heranw.	Erwachsene
		unter 8 Jahre	im Alter			21 und mehr Jahre
			von ... 8 - 14	bis unter ... 14 - 18	18 - 21	
1	2	3	4	5	6	
Alle Staatsangehörigkeiten						
männlich	0	0	0	0	0	0
%	0,0	0,0	0,0	0,0	0,0	0,0
TVBZ	0	x	0	0	0	0
weiblich	0	0	0	0	0	0
%	0,0	0,0	0,0	0,0	0,0	0,0
TVBZ	0	x	0	0	0	0
insgesamt	0	0	0	0	0	0
%	0,0	0,0	0,0	0,0	0,0	0,0
TVBZ	0	x	0	0	0	0
darunter:						
Nicht-deutsche	0	0	0	0	0	0

H) Straftaten nach der Schadenshöhe (Wert des erlangten Gutes)

Schadensgruppe	Zahl der Fälle	
	absolut	%
	1	2
15 bis unter 50 EUR	0	0,0
50 bis unter 250 EUR	0	0,0
250 bis unter 500 EUR	0	0,0
500 bis unter 2.500 EUR	0	0,0
2.500 bis unter 5.000 EUR	0	0,0
5.000 bis unter 25.000 EUR	0	0,0
25.000 bis unter 50.000 EUR	0	0,0
50.000 und mehr	0	0,0
Schadenssumme in EUR	0	
Veränderung zum Vorjahr	0	0,0
Anteil am Gesamtschaden in %		0,0

**Noch: Diebstahl ohne erschwerende Umstände (§§ 242, 247, 248a - c StGB)
- in/aus Warenhäusern, Verkaufsräumen und Selbstbedienungsläden
- von Fahrrädern**

Berlin 2002

3253

A) Straftaten

Merkmal	Insgesamt		Veränderung zum Vorjahr	
	absolut	%	absolut	%
	1	2	3	4
Erfasste Fälle				
Insgesamt	11	100,0	-7	-38,9
darunter:				
- versuchte Fälle	0	0,0	-1	-100,0
- aufgeklärte Fälle	1	9,1	-2	-66,7
- mit Schusswaffe				
- gedroht	0	0,0	0	0,0
- geschossen	0	0,0	0	0,0
Aufgeklärte Fälle				
Insgesamt	1	100,0	-2	-66,7
darunter begangen:				
- von allein handelnden Tatverdächtigen	1	100,0	0	0,0
- von bereits in Erscheinung getretenen Tatverdächtigen	1	100,0	-2	-66,7
- von Konsumenten harter Drogen	0	0,0	0	0,0
- von Tatverdächtigen unter Alkoholeinfluß	0	0,0	0	0,0
- unter Mitführung einer Schusswaffe	0	0,0	0	0,0

B) Erfasste Fälle, Versuche und aufgeklärte Fälle nach Kalenderjahren

Jahr	Erfasste Fälle	Anteil an allen Straftaten %	Veränderung zum Vorjahr (von Sp. 1)		Versuche		Aufgeklärte Fälle		Häufigkeitszahl
			absolut	%	absolut	%	absolut	%	
1	2	3	4	5	6	7	8	9	
1993	6	0,0	-1	-14,3	2	33,3	3	50,0	0,2
1994	9	0,0	3	50,0	0	0,0	9	100,0	0,3
1995	16	0,0	7	77,8	0	0,0	10	62,5	0,5
1996	6	0,0	-10	-62,5	0	0,0	3	50,0	0,2
1997	9	0,0	3	50,0	0	0,0	6	66,7	0,3
1998	55	0,0	46	511,1	1	1,8	10	18,2	1,6
1999	11	0,0	-44	-80,0	0	0,0	4	36,4	0,3
2000	21	0,0	10	90,9	0	0,0	3	14,3	0,6
2001	18	0,0	-3	-14,3	1	5,6	3	16,7	0,5
2002	11	0,0	-7	-38,9	0	0,0	1	9,1	0,3

C) Tatverdächtige nach Altersgruppen und Geschlecht

Geschlecht	Insgesamt	Kinder		Jugendl.	Heranw.	Erwachsene
		unter 8 Jahre	im Alter von ... bis unter ... Jahre			21 und mehr Jahre
			8 - 14	14 - 18	18 - 21	
1	2	3	4	5	6	
Alle Staatsangehörigkeiten						
männlich	1	0	0	0	0	1
%	100,0	0,0	0,0	0,0	0,0	100,0
TVBZ	0	x	0	0	0	0
weiblich	0	0	0	0	0	0
%	0,0	0,0	0,0	0,0	0,0	0,0
TVBZ	0	x	0	0	0	0
insgesamt	1	0	0	0	0	1
%	100,0	0,0	0,0	0,0	0,0	100,0
TVBZ	0	x	0	0	0	0
darunter:						
Nicht-deutsche	1	0	0	0	0	1

H) Straftaten nach der Schadenshöhe (Wert des erlangten Gutes)

Schadensgruppe	Zahl der Fälle	
	absolut	%
	1	2
15 bis unter 50 EUR	1	9,1
50 bis unter 250 EUR	0	0,0
250 bis unter 500 EUR	4	36,4
500 bis unter 2.500 EUR	3	27,3
2.500 bis unter 5.000 EUR	2	18,2
5.000 bis unter 25.000 EUR	1	9,1
25.000 bis unter 50.000 EUR	0	0,0
50.000 und mehr	0	0,0
Schadenssumme in EUR	6.233	
Veränderung zum Vorjahr	1.276	25,7
Anteil am Gesamtschaden in %		0,0

Noch: Diebstahl ohne erschwerende Umstände (§§ 242, 247, 248a - c StGB)
- in/aus Warenhäusern, Verkaufsräumen und Selbstbedienungsläden
- von unbaren Zahlungsmitteln

Berlin 2002

3255

A) Straftaten

Merkmal	Insgesamt		Veränderung zum Vorjahr	
	absolut	%	absolut	%
	1	2	3	4
Erfasste Fälle				
Insgesamt	55	100,0	54	5.400,0
darunter:				
- versuchte Fälle	0	0,0	0	0,0
- aufgeklärte Fälle	2	3,6	2	0,0
- mit Schusswaffe				
- gedroht	0	0,0	0	0,0
- geschossen	0	0,0	0	0,0
Aufgeklärte Fälle				
Insgesamt	2	100,0	2	0,0
darunter begangen:				
- von allein handelnden Tatverdächtigen	2	100,0	2	0,0
- von bereits in Erscheinung getretenen Tatverdächtigen	1	50,0	1	0,0
- von Konsumenten harter Drogen	0	0,0	0	0,0
- von Tatverdächtigen unter Alkoholeinfluß	0	0,0	0	0,0
- unter Mitführung einer Schusswaffe	0	0,0	0	0,0

B) Erfasste Fälle, Versuche und aufgeklärte Fälle nach Kalenderjahren

Jahr	Erfasste Fälle	Anteil an allen Straftaten %	Veränderung zum Vorjahr (von Sp. 1)		Versuche		Aufgeklärte Fälle		Häufigkeitszahl
			absolut	%	absolut	%	absolut	%	
1	2	3	4	5	6	7	8	9	
1993	119	0,0	118	11.800,0	0	0,0	0	0,0	3,4
1994	151	0,0	32	26,9	0	0,0	3	2,0	4,3
1995	6	0,0	-145	-96,0	0	0,0	1	16,7	0,2
1996	4	0,0	-2	-33,3	0	0,0	0	0,0	0,1
1997	4	0,0	0	0,0	0	0,0	1	25,0	0,1
1998	3	0,0	-1	-25,0	0	0,0	1	33,3	0,1
1999	4	0,0	1	33,3	0	0,0	3	75,0	0,1
2000	8	0,0	4	100,0	0	0,0	2	25,0	0,2
2001	1	0,0	-7	-87,5	0	0,0	0	0,0	0,0
2002	55	0,0	54	5.400,0	0	0,0	2	3,6	1,6

C) Tatverdächtige nach Altersgruppen und Geschlecht

Geschlecht	Insgesamt	Kinder		Jugendl.	Heranw.	Erwachsene
		unter 8 Jahre	im Alter			21 und mehr Jahre
			von ... 8 - 14	bis unter ... 14 - 18	18 - 21	
1	2	3	4	5	6	
Alle Staatsangehörigkeiten						
männlich	1	0	0	0	1	0
%	50,0	0,0	0,0	0,0	100,0	0,0
TVBZ	0	x	0	0	2	0
weiblich	1	0	0	0	0	1
%	50,0	0,0	0,0	0,0	0,0	100,0
TVBZ	0	x	0	0	0	0
insgesamt	2	0	0	0	1	1
%	100,0	0,0	0,0	0,0	50,0	50,0
TVBZ	0	x	0	0	1	0
darunter:						
Nicht-deutsche	1	0	0	0	1	0

H) Straftaten nach der Schadenshöhe (Wert des erlangten Gutes)

Schadensgruppe	Zahl der Fälle	
	absolut	%
Schadenssumme	1	2
bis unter 15 EUR	7	12,7
15 bis unter 50 EUR	2	3,6
50 bis unter 250 EUR	29	52,7
250 bis unter 500 EUR	10	18,2
500 bis unter 2.500 EUR	7	12,7
2.500 bis unter 5.000 EUR	0	0,0
5.000 bis unter 25.000 EUR	0	0,0
25.000 bis unter 50.000 EUR	0	0,0
50.000 und mehr	0	0,0
Schadenssumme in EUR	12.157	
Veränderung zum Vorjahr	9.856	428,4
Anteil am Gesamtschaden in %		0,0

Noch: Diebstahl ohne erschwerende Umstände (§§ 242, 247, 248a - c StGB)
- in/aus Warenhäusern, Verkaufsräumen und Selbstbedienungsläden
- von/aus Automaten

Berlin 2002

3257

A) Straftaten

Merkmal	Insgesamt		Veränderung zum Vorjahr	
	absolut	%	absolut	%
	1	2	3	4
Erfasste Fälle				
Insgesamt	1	100,0	0	0,0
darunter:				
- versuchte Fälle	0	0,0	0	0,0
- aufgeklärte Fälle	0	0,0	0	0,0
- mit Schusswaffe				
- gedroht	0	0,0	0	0,0
- geschossen	0	0,0	0	0,0
Aufgeklärte Fälle				
Insgesamt	0	0,0	0	0,0
darunter begangen:				
- von allein handelnden Tatverdächtigen	0	0,0	0	0,0
- von bereits in Erscheinung getretenen Tatverdächtigen	0	0,0	0	0,0
- von Konsumenten harter Drogen	0	0,0	0	0,0
- von Tatverdächtigen unter Alkoholeinfluß	0	0,0	0	0,0
- unter Mitführung einer Schusswaffe	0	0,0	0	0,0

B) Erfasste Fälle, Versuche und aufgeklärte Fälle nach Kalenderjahren

Jahr	Erfasste Fälle	Anteil an allen Straftaten %	Veränderung zum Vorjahr (von Sp. 1)		Versuche		Aufgeklärte Fälle		Häufigkeitszahl
			absolut	%	absolut	%	absolut	%	
1	2	3	4	5	6	7	8	9	
1993	2	0,0	1	100,0	0	0,0	0	0,0	0,1
1994	2	0,0	0	0,0	1	50,0	2	100,0	0,1
1995	1	0,0	-1	-50,0	0	0,0	0	0,0	0,0
1996	0	0,0	-1	-100,0	0	0,0	0	0,0	0,0
1997	0	0,0	0	0,0	0	0,0	0	0,0	0,0
1998	3	0,0	3	0,0	1	33,3	0	0,0	0,1
1999	3	0,0	0	0,0	0	0,0	0	0,0	0,1
2000	2	0,0	-1	-33,3	0	0,0	0	0,0	0,1
2001	1	0,0	-1	-50,0	0	0,0	0	0,0	0,0
2002	1	0,0	0	0,0	0	0,0	0	0,0	0,0

C) Tatverdächtige nach Altersgruppen und Geschlecht

Geschlecht	Insgesamt	Kinder		Jugendl.	Heranw.	Erwachsene
		unter 8 Jahre	im Alter			21 und mehr Jahre
			von ... 8 - 14	bis unter ... 14 - 18	18 - 21	
1	2	3	4	5	6	
Alle Staatsangehörigkeiten						
männlich	0	0	0	0	0	0
%	0,0	0,0	0,0	0,0	0,0	0,0
TVBZ	0	x	0	0	0	0
weiblich	0	0	0	0	0	0
%	0,0	0,0	0,0	0,0	0,0	0,0
TVBZ	0	x	0	0	0	0
insgesamt	0	0	0	0	0	0
%	0,0	0,0	0,0	0,0	0,0	0,0
TVBZ	0	x	0	0	0	0
darunter:						
Nicht-deutsche	40	0	0	0	0	40

H) Straftaten nach der Schadenshöhe (Wert des erlangten Gutes)

Schadensgruppe	Zahl der Fälle	
	absolut	%
	1	2
15 bis unter 50 EUR	0	0,0
50 bis unter 250 EUR	0	0,0
250 bis unter 500 EUR	1	100,0
500 bis unter 2.500 EUR	0	0,0
2.500 bis unter 5.000 EUR	0	0,0
5.000 bis unter 25.000 EUR	0	0,0
25.000 bis unter 50.000 EUR	0	0,0
50.000 und mehr	0	0,0
Schadenssumme in EUR	128	
Veränderung zum Vorjahr	-77	-37,4
Anteil am Gesamtschaden in %		0,0

Noch: Diebstahl ohne erschwerende Umstände (§§ 242, 247, 248a - c StGB)
- in/aus Warenhäusern, Verkaufsräumen und Selbstbedienungsläden
- von Antiquitäten, Kunst- und sakralen Gegenständen

Berlin 2002

3258

A) Straftaten

Merkmal	Insgesamt		Veränderung zum Vorjahr	
	absolut	%	absolut	%
	1	2	3	4
Erfasste Fälle				
Insgesamt	12	100,0	3	33,3
darunter:				
- versuchte Fälle	1	8,3	1	0,0
- aufgeklärte Fälle	9	75,0	7	350,0
- mit Schusswaffe				
- gedroht	0	0,0	0	0,0
- geschossen	0	0,0	0	0,0
Aufgeklärte Fälle				
Insgesamt	9	100,0	7	350,0
darunter begangen:				
- von allein handelnden Tatverdächtigen	9	100,0	7	350,0
- von bereits in Erscheinung getretenen Tatverdächtigen	9	100,0	8	800,0
- von Konsumenten harter Drogen	0	0,0	0	0,0
- von Tatverdächtigen unter Alkoholeinfluß	0	0,0	0	0,0
- unter Mitführung einer Schusswaffe	0	0,0	0	0,0

B) Erfasste Fälle, Versuche und aufgeklärte Fälle nach Kalenderjahren

Jahr	Erfasste Fälle	Anteil an allen Straftaten %	Veränderung zum Vorjahr (von Sp. 1)		Versuche		Aufgeklärte Fälle		Häufigkeitszahl
			absolut	%	absolut	%	absolut	%	
1	2	3	4	5	6	7	8	9	
1993	8	0,0	4	100,0	0	0,0	0	0,0	0,2
1994	1	0,0	-7	-87,5	0	0,0	0	0,0	0,0
1995	10	0,0	9	900,0	2	20,0	9	90,0	0,3
1996	4	0,0	-6	-60,0	0	0,0	0	0,0	0,1
1997	4	0,0	0	0,0	0	0,0	1	25,0	0,1
1998	2	0,0	-2	-50,0	0	0,0	1	50,0	0,1
1999	7	0,0	5	250,0	1	14,3	3	42,9	0,2
2000	13	0,0	6	85,7	0	0,0	0	0,0	0,4
2001	9	0,0	-4	-30,8	0	0,0	2	22,2	0,3
2002	12	0,0	3	33,3	1	8,3	9	75,0	0,4

C) Tatverdächtige nach Altersgruppen und Geschlecht

Geschlecht	Insgesamt	Kinder		Jugendl.	Heranw.	Erwachsene
		unter 8 Jahre	im Alter			21 und mehr Jahre
			von ...	bis unter ... Jahre		
1	2	3	4	5	6	
Alle Staatsangehörigkeiten						
männlich	1	0	0	0	0	1
%	100,0	0,0	0,0	0,0	0,0	100,0
TVBZ	0	x	0	0	0	0
weiblich	0	0	0	0	0	0
%	0,0	0,0	0,0	0,0	0,0	0,0
TVBZ	0	x	0	0	0	0
insgesamt	1	0	0	0	0	1
%	100,0	0,0	0,0	0,0	0,0	100,0
TVBZ	0	x	0	0	0	0
darunter:						
Nicht-deutsche	0	0	0	0	0	0

H) Straftaten nach der Schadenshöhe (Wert des erlangten Gutes)

Schadensgruppe	Zahl der Fälle	
	absolut	%
	1	2
--		
Schadenssumme		
bis unter 15 EUR	0	0,0
15 bis unter 50 EUR	0	0,0
50 bis unter 250 EUR	5	45,5
250 bis unter 500 EUR	1	9,1
500 bis unter 2.500 EUR	2	18,2
2.500 bis unter 5.000 EUR	3	27,3
5.000 bis unter 25.000 EUR	0	0,0
25.000 bis unter 50.000 EUR	0	0,0
50.000 und mehr	0	0,0
Schadenssumme in EUR	12.611	
Veränderung zum Vorjahr	-48.389	-79,3
Anteil am Gesamtschaden in %		0,0

Noch: Diebstahl ohne erschwerende Umstände (§§ 242, 247, 248a - c StGB)

Berlin 2002

**- in/aus Warenhäusern, Verkaufsräumen und Selbstbedienungsläden
- Ladendiebstahl (von ausgelegten Waren durch Kunden während der Geschäftszeit)**

3260

A) Straftaten

Merkmal	Insgesamt		Veränderung zum Vorjahr	
	absolut	%	absolut	%
	1	2	3	4
Erfasste Fälle				
Insgesamt	41.364	100,0	3.020	7,9
darunter:				
- versuchte Fälle	735	1,8	-82	-10,0
- aufgeklärte Fälle	37.398	90,4	2.880	8,3
- mit Schußwaffe				
- gedroht	0	0,0	0	0,0
- geschossen	0	0,0	0	0,0
Aufgeklärte Fälle				
Insgesamt	37.398	100,0	2.880	8,3
darunter begangen:				
- von allein handelnden Tatverdächtigen	32.945	88,1	2.825	9,4
- von bereits in Erscheinung getretenen Tatverdächtigen	22.264	59,5	2.353	11,8
- von Konsumenten harter Drogen	2.470	6,6	289	13,3
- von Tatverdächtigen unter Alkoholeinfluß	1.789	4,8	230	14,8
- unter Mitführung einer Schußwaffe	0	0,0	0	0,0

B) Erfasste Fälle, Versuche und aufgeklärte Fälle nach Kalenderjahren

Jahr	Erfasste Fälle	Anteil an allen Straftaten %	Veränderung zum Vorjahr (von Sp. 1)		Versuche		Aufgeklärte Fälle		Häufigkeitszahl
			absolut	%	absolut	%	absolut	%	
			3	4	5	6	7	8	
1993	51.279	9,1	-817	-1,6	503	1,0	48.932	95,4	1.479,6
1994	44.436	8,1	-6.843	-13,3	449	1,0	42.256	95,1	1.278,6
1995	45.602	7,9	1.166	2,6	498	1,1	43.223	94,8	1.313,4
1996	48.907	8,2	3.305	7,2	523	1,1	46.479	95,0	1.408,8
1997	49.478	8,3	571	1,2	586	1,2	46.516	94,0	1.430,5
1998	47.193	8,0	-2.285	-4,6	699	1,5	43.581	92,3	1.377,6
1999	43.029	7,5	-4.164	-8,8	771	1,8	38.784	90,1	1.266,0
2000	39.673	7,1	-3.356	-7,8	767	1,9	35.535	89,6	1.171,4
2001	38.344	6,7	-1.329	-3,3	817	2,1	34.518	90,0	1.133,7
2002	41.364	7,1	3.020	7,9	735	1,8	37.398	90,4	1.220,7

D) Sonstige Angaben zum Tatverdächtigen

Merkmal		Insgesamt		Veränderung zum Vorjahr	
		absolut	%	absolut	%
		1	2	3	4
Tatverdächtige	männl.	18.059	59,9	533	3,0
	weibl.	12.100	40,1	837	7,4
	insges.	30.159	100,0	1.370	4,8
darunter:					
- alleinhandelnde Tatverdächtige	männl.	15.077	83,5	951	6,7
	weibl.	9.277	76,7	557	6,4
	insges.	24.354	80,8	1.508	6,6
- als Tatverdächtige bereits in Erscheinung getretene Personen	männl.	10.187	56,4	748	7,9
	weibl.	4.221	34,9	380	9,9
	insges.	14.408	47,8	1.128	8,5
- Konsumenten harter Drogen	männl.	693	3,8	74	12,0
	weibl.	132	1,1	-9	-6,4
	insges.	825	2,7	65	8,6
- unter Alkohol- einfluß	männl.	1.216	6,7	111	10,0
	weibl.	144	1,2	-2	-1,4
	insges.	1.360	4,5	109	8,7
- Schußwaffe mitgeführt	männl.	0	0,0	0	0,0
	weibl.	0	0,0	0	0,0
	insges.	0	0,0	0	0,0

E) Nichtdeutsche Tatverdächtige nach dem Grund des Aufenthaltes

Grund des Aufenthaltes	Insgesamt		Veränderung zum Vorjahr	
	absolut	%	absolut	%
	1	2	3	4
Insgesamt	8.154	100,0	217	2,7
davon:				
- Illegal aufhältlich	431	5,3	-35	-7,5
- Legal aufhältlich	7.723	94,7	252	3,4
davon:				
- Tourist / Durchreisender	1.596	20,7	-60	-3,6
- Student / Schüler	634	8,2	10	1,6
- Arbeitnehmer	171	2,2	-15	-8,1
- Gewerbetreibender	12	0,2	6	100,0
- Asylbewerber	979	12,7	22	2,3
- Sonstige	4.331	56,1	289	7,1

Polizeiliche Kriminalstatistik		Noch: Diebstahl ohne erschwerende Umstände (§§ 242, 247, 248a - c StGB) - in/aus Warenhäusern, Verkaufsräumen und Selbstbedienungsläden - Ladendiebstahl (von ausgelegten Waren durch Kunden während der Geschäftszeit)												Schlüsselzahl	
Berlin 2002														3260	
C) Tatverdächtige nach Altersgruppen, Geschlecht und Staatsangehörigkeit (Tatverdächtigenbelastung)															
Geschlecht	Insgesamt	Kinder			Jugendliche		Heranwachs.	Erwachsene						Geschlecht	
		unter 8 Jahre	im Alter			8 bis unter 21 Jahre	im Alter				60 und mehr Jahre	21 und mehr Jahre			
			von ... 8 - 14	bis unter ... 14 - 18	Jahre		von ... 21 - 25	bis unter ... 25 - 30	Jahre	30 - 40			40 - 50		50 - 60
1	2	3	4	5	6	7	8	9	10	11	12	13			
Alle Staatsangehörigkeiten 100,0 %															
männlich	18.059	99	1.923	2.713	1.640	6.276	1.876	1.557	3.014	2.208	1.448	1.581	11.684	männlich	
%	59,9	0,5	10,6	15,0	9,1	34,8	10,4	8,6	16,7	12,2	8,0	8,8	64,7	%	
TVBZ	1.190	x	2.091	3.758	2.874	2.837	2.170	1.380	977	850	681	515	907	TVBZ	
weiblich	12.100	42	1.749	2.460	862	5.071	872	747	1.462	1.232	1.121	1.553	6.987	weiblich	
%	40,1	0,3	14,5	20,3	7,1	41,9	7,2	6,2	12,1	10,2	9,3	12,8	57,7	%	
TVBZ	750	x	2.017	3.558	1.535	2.392	966	664	511	503	521	347	500	TVBZ	
insgesamt	30.159	141	3.672	5.173	2.502	11.347	2.748	2.304	4.476	3.440	2.569	3.134	18.671	insgesamt	
%	100,0	0,5	12,2	17,2	8,3	37,6	9,1	7,6	14,8	11,4	8,5	10,4	61,9	%	
TVBZ	963	x	2.055	3.660	2.210	2.619	1.555	1.022	752	681	601	416	696	TVBZ	
Deutsche 73,0%															
männlich	12.764	67	1.545	1.999	962	4.506	1.015	758	1.964	1.711	1.265	1.478	8.191	männlich	
%	58,0	0,5	12,1	15,7	7,5	35,3	8,0	5,9	15,4	13,4	9,9	11,6	64,2	%	
TVBZ	983	x	2.013	3.195	1.961	2.392	1.434	884	785	771	675	516	743	TVBZ	
weiblich	9.241	27	1.490	2.026	595	4.111	511	359	904	909	953	1.467	5.103	weiblich	
%	42,0	0,3	16,1	21,9	6,4	44,5	5,5	3,9	9,8	9,8	10,3	15,9	55,2	%	
TVBZ	650	x	2.053	3.354	1.226	2.265	688	414	379	422	496	342	413	TVBZ	
insgesamt	22.005	94	3.035	4.025	1.557	8.617	1.526	1.117	2.868	2.620	2.218	2.945	13.294	insgesamt	
%	100,0	0,4	13,8	18,3	7,1	39,2	6,9	5,1	13,0	11,9	10,1	13,4	60,4	%	
TVBZ	809	x	2.032	3.273	1.596	2.330	1.052	648	587	599	584	412	569	TVBZ	
Nichtdeutsche 27,0 %															
männlich	5.295	32	378	714	678	1.770	861	799	1.050	497	183	103	3.493	männlich	
%	64,9	0,6	7,1	13,5	12,8	33,4	16,3	15,1	19,8	9,4	3,5	1,9	66,0	%	
TVBZ	2.418	x	2.483	7.417	8.474	5.388	5.490	2.947	1.802	1.313	733	491	1.890	TVBZ	
weiblich	2.859	15	259	434	267	960	361	388	558	323	168	86	1.884	weiblich	
%	35,1	0,5	9,1	15,2	9,3	33,6	12,6	13,6	19,5	11,3	5,9	3,0	65,9	%	
TVBZ	1.486	x	1.831	4.971	3.492	3.145	2.265	1.499	1.170	1.090	721	467	1.171	TVBZ	
insgesamt	8.154	47	637	1.148	945	2.730	1.222	1.187	1.608	820	351	189	5.377	insgesamt	
%	100,0	0,6	7,8	14,1	11,6	33,5	15,0	14,6	19,7	10,1	4,3	2,3	65,9	%	
TVBZ	1.982	x	2.169	6.254	6.039	4.308	3.864	2.240	1.518	1.215	727	480	1.555	TVBZ	
darunter: Nichtdeutsche (ohne Illegale, Touristen - Durchreisende) 20,3 %															
männlich	3.897	30	367	628	430	1.425	528	545	782	350	147	90	2.442	männlich	
%	63,6	0,8	9,4	16,1	11,0	36,6	13,5	14,0	20,1	9,0	3,8	2,3	62,7	%	
TVBZ	1.776	x	2.411	6.523	5.374	4.338	3.367	2.010	1.342	925	588	429	1.321	TVBZ	
weiblich	2.230	15	249	377	194	820	242	295	428	234	122	74	1.395	weiblich	
%	36,4	0,7	11,2	16,9	8,7	36,8	10,9	13,2	19,2	10,5	5,5	3,3	62,6	%	
TVBZ	1.157	x	1.760	4.318	2.537	2.686	1.518	1.140	898	790	523	402	867	TVBZ	
insgesamt	6.127	45	616	1.005	624	2.245	770	840	1.210	584	269	164	3.837	insgesamt	
%	100,0	0,7	10,1	16,4	10,2	36,6	12,6	13,7	19,7	9,5	4,4	2,7	62,6	%	
TVBZ	1.487	x	2.097	5.475	3.988	3.542	2.435	1.585	1.142	866	557	416	1.110	TVBZ	

Noch: Diebstahl ohne erschwerende Umstände (§§ 242, 247, 248a - c StGB)
 - in/aus Warenhäusern, Verkaufsräumen und Selbstbedienungsläden
 - Ladendiebstahl (von ausgelegten Waren durch Kunden während der Geschäftszeit)

Berlin 2002

3260

H) Straftaten nach der Schadenshöhe (Wert des erlangten Gutes)

Schadensgruppe -- Schadenssumme	Zahl der Fälle	
	absolut 1	% 2
bis unter 15 EUR	19.538	48,1
bis unter 50 EUR	10.377	25,5
bis unter 250 EUR	8.156	20,1
bis unter 500 EUR	1.359	3,3
bis unter 2.500 EUR	1.112	2,7
bis unter 5.000 EUR	66	0,2
bis unter 25.000 EUR	19	0,0
bis unter 50.000 EUR	2	0,0
und mehr	0	0,0

Schadenssumme in EUR	3.265.342	
Veränderung zum Vorjahr	231.244	7,6
Anteil am Gesamtschaden in %		0,3

**Deutsche und Nichtdeutsche
Tatverdächtige nach Altersgruppen (%)**

Die Proportionen der Säulen entsprechen den unterschiedlichen Summen jeder Wertserie

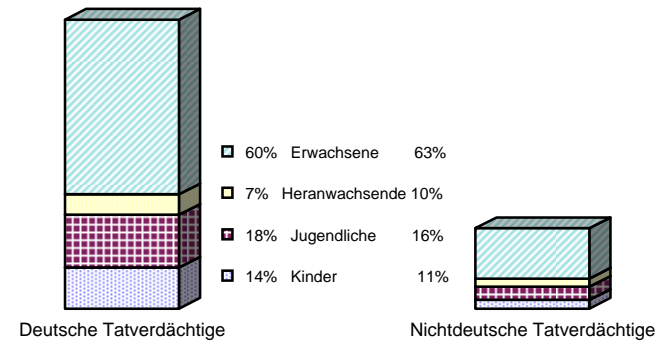

Nichtdeutsche ohne Illegale, Touristen/Durchreisende
 Einzeldaten siehe Tabelle C

**Erfasste und aufgeklärte Straftaten
- nach Kalenderjahren -**

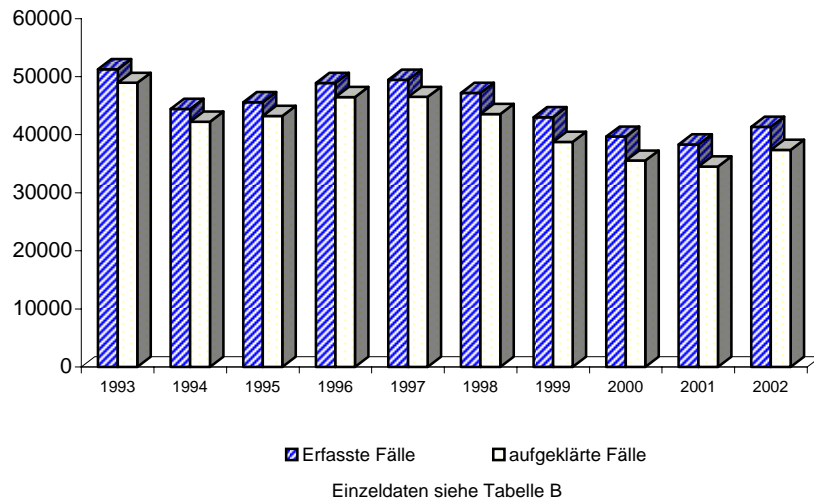

Tatverdächtigenbelastung nach Altersgruppen

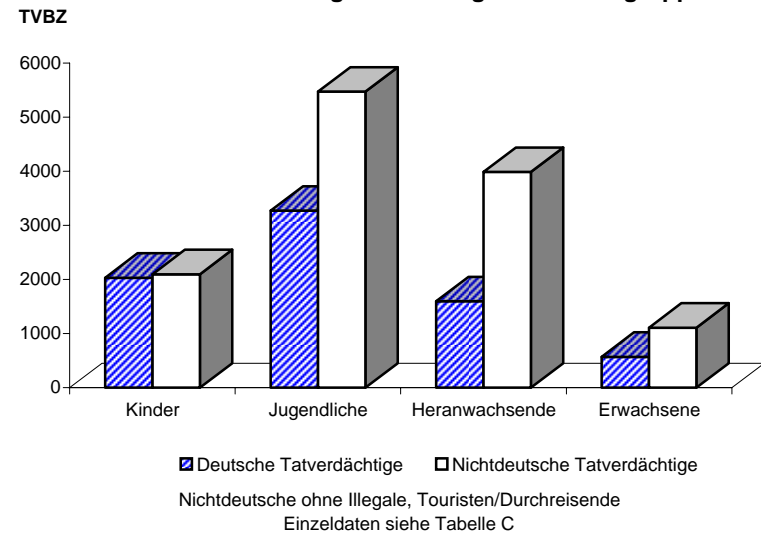

A) Straftaten

Merkmal	Insgesamt		Veränderung zum Vorjahr	
	absolut	%	absolut	%
	1	2	3	4
Erfasste Fälle				
Insgesamt	66	100,0	21	46,7
darunter:				
- versuchte Fälle	2	3,0	2	0,0
- aufgeklärte Fälle	16	24,2	5	45,5
- mit Schusswaffe				
- gedroht	0	0,0	0	0,0
- geschossen	0	0,0	0	0,0
Aufgeklärte Fälle				
Insgesamt	16	100,0	5	45,5
darunter begangen:				
- von allein handelnden Tatverdächtigen	15	93,8	6	66,7
- von bereits in Erscheinung getretenen Tatverdächtigen	14	87,5	6	75,0
- von Konsumenten harter Drogen	0	0,0	0	0,0
- von Tatverdächtigen unter Alkoholeinfluß	3	18,8	1	50,0
- unter Mitführung einer Schusswaffe	0	0,0	0	0,0

B) Erfasste Fälle, Versuche und aufgeklärte Fälle nach Kalenderjahren

Jahr	Erfasste Fälle	Anteil an allen Straftaten %	Veränderung zum Vorjahr (von Sp. 1)		Versuche		Aufgeklärte Fälle		Häufigkeitszahl
			absolut	%	absolut	%	absolut	%	
1	2	3	4	5	6	7	8	9	
1993	27	0,0	-5	-15,6	2	7,4	10	37,0	0,8
1994	49	0,0	22	81,5	6	12,2	15	30,6	1,4
1995	46	0,0	-3	-6,1	0	0,0	18	39,1	1,3
1996	26	0,0	-20	-43,5	0	0,0	9	34,6	0,7
1997	25	0,0	-1	-3,8	0	0,0	9	36,0	0,7
1998	39	0,0	14	56,0	2	5,1	14	35,9	1,1
1999	54	0,0	15	38,5	2	3,7	15	27,8	1,6
2000	58	0,0	4	7,4	0	0,0	25	43,1	1,7
2001	45	0,0	-13	-22,4	2	4,4	11	24,4	1,3
2002	66	0,0	21	46,7	2	3,0	16	24,2	1,9

C) Tatverdächtige nach Altersgruppen und Geschlecht

Geschlecht	Insgesamt	Kinder		Jugendl.	Heranw.	Erwachsene
		im Alter				
		unter 8 Jahre	von ... bis unter ... Jahre		18 - 21	21 und mehr Jahre
	1	2	3	4	5	6
Alle Staatsangehörigkeiten						
männlich	15	0	1	2	5	7
%	93,8	0,0	6,7	13,3	33,3	46,7
TVBZ	1	x	1	3	9	1
weiblich	1	0	1	0	0	0
%	6,3	0,0	100,0	0,0	0,0	0,0
TVBZ	0	x	1	0	0	0
insgesamt	16	0	2	2	5	7
%	100,0	0,0	12,5	12,5	31,3	43,8
TVBZ	1	x	1	1	4	0
darunter:						
Nicht-deutsche	6	0	1	1	2	2

H) Straftaten nach der Schadenshöhe (Wert des erlangten Gutes)

Schadensgruppe	Zahl der Fälle	
	absolut	%
Schadenssumme	1	2
15 bis unter 50 EUR	12	18,8
50 bis unter 250 EUR	4	6,3
250 bis unter 500 EUR	22	34,4
500 bis unter 2.500 EUR	15	23,4
2.500 bis unter 5.000 EUR	8	12,5
5.000 bis unter 25.000 EUR	2	3,1
25.000 bis unter 50.000 EUR	1	1,6
50.000 und mehr	0	0,0
Schadenssumme in EUR	31.860	
Veränderung zum Vorjahr	10.077	46,3
Anteil am Gesamtschaden in %		0,0

**Noch: Diebstahl ohne erschwerende Umstände (§§ 242, 247, 248a - c StGB)
- in/aus Schaufenstern, Schaukästen und Vitrinen
- von Fahrrädern**

Berlin 2002

3303

A) Straftaten

Merkmal	Insgesamt		Veränderung zum Vorjahr	
	absolut	%	absolut	%
	1	2	3	4
Erfasste Fälle				
Insgesamt	18	100,0	13	260,0
darunter:				
- versuchte Fälle	0	0,0	0	0,0
- aufgeklärte Fälle	5	27,8	3	150,0
- mit Schusswaffe				
- gedroht	0	0,0	0	0,0
- geschossen	0	0,0	0	0,0
Aufgeklärte Fälle				
Insgesamt	5	100,0	3	150,0
darunter begangen:				
- von allein handelnden Tatverdächtigen	4	80,0	3	300,0
- von bereits in Erscheinung getretenen Tatverdächtigen	5	100,0	4	400,0
- von Konsumenten harter Drogen	0	0,0	0	0,0
- von Tatverdächtigen unter Alkoholeinfluß	2	40,0	2	0,0
- unter Mitführung einer Schusswaffe	0	0,0	0	0,0

B) Erfasste Fälle, Versuche und aufgeklärte Fälle nach Kalenderjahren

Jahr	Erfasste Fälle	Anteil an allen Straftaten %	Veränderung zum Vorjahr (von Sp. 1)		Versuche		Aufgeklärte Fälle		Häufigkeitszahl
			absolut	%	absolut	%	absolut	%	
1	2	3	4	5	6	7	8	9	
1993	8	0,0	-2	-20,0	0	0,0	3	37,5	0,2
1994	20	0,0	12	150,0	0	0,0	4	20,0	0,6
1995	20	0,0	0	0,0	0	0,0	7	35,0	0,6
1996	6	0,0	-14	-70,0	0	0,0	3	50,0	0,2
1997	3	0,0	-3	-50,0	0	0,0	2	66,7	0,1
1998	7	0,0	4	133,3	0	0,0	3	42,9	0,2
1999	10	0,0	3	42,9	0	0,0	5	50,0	0,3
2000	5	0,0	-5	-50,0	0	0,0	2	40,0	0,1
2001	5	0,0	0	0,0	0	0,0	2	40,0	0,1
2002	18	0,0	13	260,0	0	0,0	5	27,8	0,5

C) Tatverdächtige nach Altersgruppen und Geschlecht

Geschlecht	Insgesamt	Kinder		Jugendl.	Heranw.	Erwachsene
		unter 8 Jahre	im Alter			21 und mehr Jahre
			von ... 8 - 14	bis unter ... 14 - 18	18 - 21	
1	2	3	4	5	6	
Alle Staatsangehörigkeiten						
männlich	5	0	0	1	4	0
%	100,0	0,0	0,0	20,0	80,0	0,0
TVBZ	0	x	0	1	7	0
weiblich	0	0	0	0	0	0
%	0,0	0,0	0,0	0,0	0,0	0,0
TVBZ	0	x	0	0	0	0
insgesamt	5	0	0	1	4	0
%	100,0	0,0	0,0	20,0	80,0	0,0
TVBZ	0	x	0	1	4	0
darunter:						
Nicht-deutsche	3	0	0	1	2	0

H) Straftaten nach der Schadenshöhe (Wert des erlangten Gutes)

Schadensgruppe	Zahl der Fälle	
	absolut	%
	1	2
--		
Schadenssumme		
bis unter 15 EUR	2	11,1
15 bis unter 50 EUR	0	0,0
50 bis unter 250 EUR	3	16,7
250 bis unter 500 EUR	10	55,6
500 bis unter 2.500 EUR	3	16,7
2.500 bis unter 5.000 EUR	0	0,0
5.000 bis unter 25.000 EUR	0	0,0
25.000 bis unter 50.000 EUR	0	0,0
50.000 und mehr	0	0,0
Schadenssumme in EUR	5.250	
Veränderung zum Vorjahr	4.048	336,9
Anteil am Gesamtschaden in %		0,0

Noch: Diebstahl ohne erschwerende Umstände (§§ 242, 247, 248a - c StGB)
- in/aus Schaufenstern, Schaukästen und Vitrinen
- von Antiquitäten, Kunst- und sakralen Gegenständen

Berlin 2002

3308

A) Straftaten

Merkmal	Insgesamt		Veränderung zum Vorjahr	
	absolut	%	absolut	%
	1	2	3	4
Erfasste Fälle				
Insgesamt	0	0,0	0	0,0
darunter:				
- versuchte Fälle	0	0,0	0	0,0
- aufgeklärte Fälle	0	0,0	0	0,0
- mit Schusswaffe				
- gedroht	0	0,0	0	0,0
- geschossen	0	0,0	0	0,0
Aufgeklärte Fälle				
Insgesamt	0	0,0	0	0,0
darunter begangen:				
- von allein handelnden Tatverdächtigen	0	0,0	0	0,0
- von bereits in Erscheinung getretenen Tatverdächtigen	0	0,0	0	0,0
- von Konsumenten harter Drogen	0	0,0	0	0,0
- von Tatverdächtigen unter Alkoholeinfluß	0	0,0	0	0,0
- unter Mitführung einer Schusswaffe	0	0,0	0	0,0

B) Erfasste Fälle, Versuche und aufgeklärte Fälle nach Kalenderjahren

Jahr	Erfasste Fälle	Anteil an allen Straftaten %	Veränderung zum Vorjahr (von Sp. 1)		Versuche		Aufgeklärte Fälle		Häufigkeitszahl
			absolut	%	absolut	%	absolut	%	
1	2	3	4	5	6	7	8	9	
1993	0	0,0	-3	-100,0	0	0,0	0	0,0	0,0
1994	0	0,0	0	0,0	0	0,0	0	0,0	0,0
1995	0	0,0	0	0,0	0	0,0	0	0,0	0,0
1996	0	0,0	0	0,0	0	0,0	0	0,0	0,0
1997	1	0,0	1	0,0	0	0,0	0	0,0	0,0
1998	1	0,0	0	0,0	0	0,0	0	0,0	0,0
1999	2	0,0	1	100,0	0	0,0	0	0,0	0,1
2000	0	0,0	-2	-100,0	0	0,0	0	0,0	0,0
2001	0	0,0	0	0,0	0	0,0	0	0,0	0,0
2002	0	0,0	0	0,0	0	0,0	0	0,0	0,0

C) Tatverdächtige nach Altersgruppen und Geschlecht

Geschlecht	Insgesamt	Kinder		Jugendl.	Heranw.	Erwachsene
		unter 8 Jahre	im Alter			21 und mehr Jahre
			von ... 8 - 14	bis unter ... 14 - 18	18 - 21	
1	2	3	4	5	6	
Alle Staatsangehörigkeiten						
männlich	0	0	0	0	0	0
%	0,0	0,0	0,0	0,0	0,0	0,0
TVBZ	0	x	0	0	0	0
weiblich	0	0	0	0	0	0
%	0,0	0,0	0,0	0,0	0,0	0,0
TVBZ	0	x	0	0	0	0
insgesamt	0	0	0	0	0	0
%	0,0	0,0	0,0	0,0	0,0	0,0
TVBZ	0	x	0	0	0	0
darunter:						
Nicht-deutsche	0	0	0	0	0	0

H) Straftaten nach der Schadenshöhe (Wert des erlangten Gutes)

Schadensgruppe	Zahl der Fälle	
	absolut	%
	1	2
15 bis unter 50 EUR	0	0,0
50 bis unter 250 EUR	0	0,0
250 bis unter 500 EUR	0	0,0
500 bis unter 2.500 EUR	0	0,0
2.500 bis unter 5.000 EUR	0	0,0
5.000 bis unter 25.000 EUR	0	0,0
25.000 bis unter 50.000 EUR	0	0,0
50.000 und mehr	0	0,0
Schadenssumme in EUR	0	
Veränderung zum Vorjahr	0	0,0
Anteil am Gesamtschaden in %		0,0

A) Straftaten

Merkmal	Insgesamt		Veränderung zum Vorjahr	
	absolut	%	absolut	%
	1	2	3	4
Erfasste Fälle				
Insgesamt	1.844	100,0	-468	-20,2
darunter:				
- versuchte Fälle	238	12,9	-19	-7,4
- aufgeklärte Fälle	799	43,3	-207	-20,6
- mit Schußwaffe				
- gedroht	0	0,0	0	0,0
- geschossen	0	0,0	0	0,0
Aufgeklärte Fälle				
Insgesamt	799	100,0	-207	-20,6
darunter begangen:				
- von allein handelnden Tatverdächtigen	647	81,0	-144	-18,2
- von bereits in Erscheinung getretenen Tatverdächtigen	636	79,6	-158	-19,9
- von Konsumenten harter Drogen	34	4,3	10	41,7
- von Tatverdächtigen unter Alkoholeinfluß	78	9,8	19	32,2
- unter Mitführung einer Schußwaffe	0	0,0	0	0,0

B) Erfasste Fälle, Versuche und aufgeklärte Fälle nach Kalenderjahren

Jahr	Erfasste Fälle	Anteil an allen Straftaten %	Veränderung zum Vorjahr (von Sp. 1)		Versuche		Aufgeklärte Fälle		Häufigkeitszahl
			absolut	%	absolut	%	absolut	%	
			3	4	5	6	7	8	
1993	3.395	0,6	290	9,3	237	7,0	1.571	46,3	98,0
1994	3.420	0,6	25	0,7	237	6,9	1.778	52,0	98,4
1995	3.351	0,6	-69	-2,0	169	5,0	1.631	48,7	96,5
1996	3.587	0,6	236	7,0	195	5,4	1.730	48,2	103,3
1997	3.506	0,6	-81	-2,3	217	6,2	1.794	51,2	101,4
1998	3.121	0,5	-385	-11,0	177	5,7	1.561	50,0	91,1
1999	3.015	0,5	-106	-3,4	190	6,3	1.546	51,3	88,7
2000	2.692	0,5	-323	-10,7	255	9,5	1.230	45,7	79,5
2001	2.312	0,4	-380	-14,1	257	11,1	1.006	43,5	68,4
2002	1.844	0,3	-468	-20,2	238	12,9	799	43,3	54,4

D) Sonstige Angaben zum Tatverdächtigen

Merkmal		Insgesamt		Veränderung zum Vorjahr	
		absolut	%	absolut	%
		1	2	3	4
Tatverdächtige	männl.	530	68,0	-99	-15,7
	weibl.	249	32,0	-38	-13,2
	insges.	779	100,0	-137	-15,0
darunter:					
- alleinhandelnde Tatverdächtige	männl.	391	73,8	-113	-22,4
	weibl.	171	68,7	-29	-14,5
	insges.	562	72,1	-142	-20,2
- als Tatverdächtige bereits in Erscheinung getretene Personen	männl.	427	80,6	-89	-17,2
	weibl.	162	65,1	-20	-11,0
	insges.	589	75,6	-109	-15,6
- Konsumenten harter Drogen	männl.	24	4,5	8	50,0
	weibl.	5	2,0	0	0,0
	insges.	29	3,7	8	38,1
- unter Alkohol- einfluß	männl.	70	13,2	15	27,3
	weibl.	13	5,2	4	44,4
	insges.	83	10,7	19	29,7
- Schußwaffe mitgeführt	männl.	0	0,0	0	0,0
	weibl.	0	0,0	0	0,0
	insges.	0	0,0	0	0,0

E) Nichtdeutsche Tatverdächtige nach dem Grund des Aufenthaltes

Grund des Aufenthaltes	Insgesamt		Veränderung zum Vorjahr	
	absolut	%	absolut	%
	1	2	3	4
Insgesamt	152	100,0	-32	-17,4
davon:				
- Illegal aufhältlich	9	5,9	-5	-35,7
- Legal aufhältlich	143	94,1	-27	-15,9
davon:				
- Tourist / Durchreisender	8	5,6	-3	-27,3
- Student / Schüler	10	7,0	6	150,0
- Arbeitnehmer	11	7,7	3	37,5
- Gewerbetreibender	0	0,0	-2	-100,0
- Asylbewerber	6	4,2	0	0,0
- Sonstige	108	75,5	-31	-22,3

C) Tatverdächtige nach Altersgruppen, Geschlecht und Staatsangehörigkeit (Tatverdächtigenbelastung)

Geschlecht	Insgesamt	Kinder			Jugendliche	Heranwachs.	Erwachsene						Geschlecht	
		unter 8 Jahre	im Alter von ... bis unter ... Jahre			8 bis unter 21 Jahre	im Alter von ... bis unter ... Jahre					60 und mehr Jahre		21 und mehr Jahre
			8 - 14	14 - 18	18 - 21		21 - 25	25 - 30	30 - 40	40 - 50	50 - 60			
1	2	3	4	5	6	7	8	9	10	11	12	13		
Alle Staatsangehörigkeiten													100,0 %	
männlich	530	0	13	70	71	154	73	61	122	72	33	15	376	männlich
%	68,0	0,0	2,5	13,2	13,4	29,1	13,8	11,5	23,0	13,6	6,2	2,8	70,9	%
TVBZ	35	x	14	97	124	70	84	54	40	28	16	5	29	TVBZ
weiblich	249	0	8	29	22	59	30	33	53	39	26	9	190	weiblich
%	32,0	0,0	3,2	11,6	8,8	23,7	12,0	13,3	21,3	15,7	10,4	3,6	76,3	%
TVBZ	15	x	9	42	39	28	33	29	19	16	12	2	14	TVBZ
insgesamt	779	0	21	99	93	213	103	94	175	111	59	24	566	insgesamt
%	100,0	0,0	2,7	12,7	11,9	27,3	13,2	12,1	22,5	14,2	7,6	3,1	72,7	%
TVBZ	25	x	12	70	82	49	58	42	29	22	14	3	21	TVBZ
Deutsche													80,5%	
männlich	432	0	9	54	62	125	60	36	100	64	32	15	307	männlich
%	68,9	0,0	2,1	12,5	14,4	28,9	13,9	8,3	23,1	14,8	7,4	3,5	71,1	%
TVBZ	33	x	12	86	126	66	85	42	40	29	17	5	28	TVBZ
weiblich	195	0	5	28	17	50	24	23	32	35	22	9	145	weiblich
%	31,1	0,0	2,6	14,4	8,7	25,6	12,3	11,8	16,4	17,9	11,3	4,6	74,4	%
TVBZ	14	x	7	46	35	28	32	27	13	16	11	2	12	TVBZ
insgesamt	627	0	14	82	79	175	84	59	132	99	54	24	452	insgesamt
%	100,0	0,0	2,2	13,1	12,6	27,9	13,4	9,4	21,1	15,8	8,6	3,8	72,1	%
TVBZ	23	x	9	67	81	47	58	34	27	23	14	3	19	TVBZ
Nichtdeutsche													19,5 %	
männlich	98	0	4	16	9	29	13	25	22	8	1	0	69	männlich
%	64,5	0,0	4,1	16,3	9,2	29,6	13,3	25,5	22,4	8,2	1,0	0,0	70,4	%
TVBZ	45	x	26	166	112	88	83	92	38	21	4	0	37	TVBZ
weiblich	54	0	3	1	5	9	6	10	21	4	4	0	45	weiblich
%	35,5	0,0	5,6	1,9	9,3	16,7	11,1	18,5	38,9	7,4	7,4	0,0	83,3	%
TVBZ	28	x	21	11	65	29	38	39	44	13	17	0	28	TVBZ
insgesamt	152	0	7	17	14	38	19	35	43	12	5	0	114	insgesamt
%	100,0	0,0	4,6	11,2	9,2	25,0	12,5	23,0	28,3	7,9	3,3	0,0	75,0	%
TVBZ	37	x	24	93	89	60	60	66	41	18	10	0	33	TVBZ
darunter: Nichtdeutsche (ohne Illegale, Touristen - Durchreisende)													17,3 %	
männlich	90	0	4	16	9	29	12	20	21	7	1	0	61	männlich
%	66,7	0,0	4,4	17,8	10,0	32,2	13,3	22,2	23,3	7,8	1,1	0,0	67,8	%
TVBZ	41	x	26	166	112	88	77	74	36	18	4	0	33	TVBZ
weiblich	45	0	3	1	5	9	4	8	18	3	3	0	36	weiblich
%	33,3	0,0	6,7	2,2	11,1	20,0	8,9	17,8	40,0	6,7	6,7	0,0	80,0	%
TVBZ	24	x	21	11	65	29	25	31	38	10	13	0	22	TVBZ
insgesamt	135	0	7	17	14	38	16	28	39	10	4	0	97	insgesamt
%	100,0	0,0	5,2	12,6	10,4	28,1	11,9	20,7	28,9	7,4	3,0	0,0	71,9	%
TVBZ	33	x	24	93	89	60	51	53	37	15	8	0	28	TVBZ

H) Straftaten nach der Schadenshöhe (Wert des erlangten Gutes)

Schadensgruppe		Zahl der Fälle	
		absolut	%
Schadenssumme		1	2
	bis unter 15 EUR	201	12,5
15	bis unter 50 EUR	101	6,3
50	bis unter 250 EUR	483	30,1
250	bis unter 500 EUR	214	13,3
500	bis unter 2.500 EUR	377	23,5
2.500	bis unter 5.000 EUR	91	5,7
5.000	bis unter 25.000 EUR	114	7,1
25.000	bis unter 50.000 EUR	18	1,1
50.000	und mehr	7	0,4

Schadenssumme in EUR	3.037.362	
Veränderung zum Vorjahr	-597.924	-16,4
Anteil am Gesamtschaden in %		0,3

Deutsche und Nichtdeutsche Tatverdächtige nach Altersgruppen (%)

Die Proportionen der Säulen entsprechen den unterschiedlichen Summen jeder Wertserie

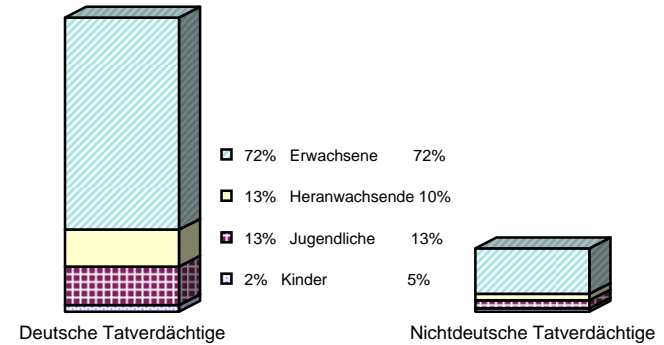

Nichtdeutsche ohne Illegale, Touristen/Durchreisende
 Einzeldaten siehe Tabelle C

Erfasste und aufgeklärte Straftaten - nach Kalenderjahren -

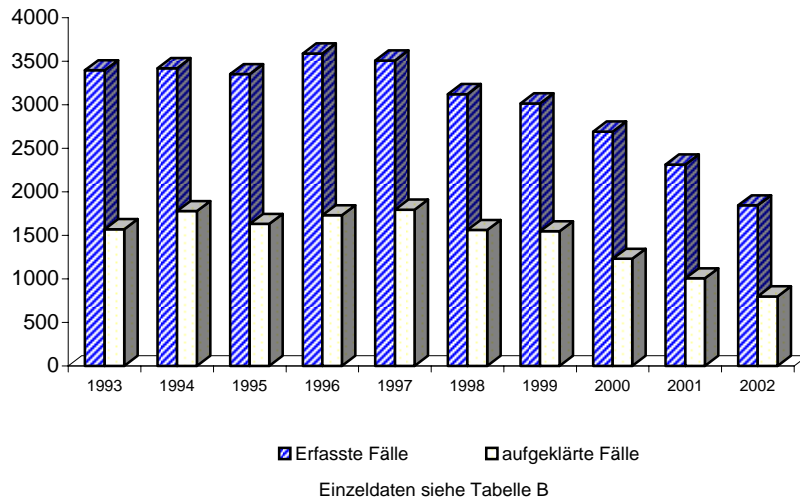

Tatverdäigtenbelastung nach Altersgruppen

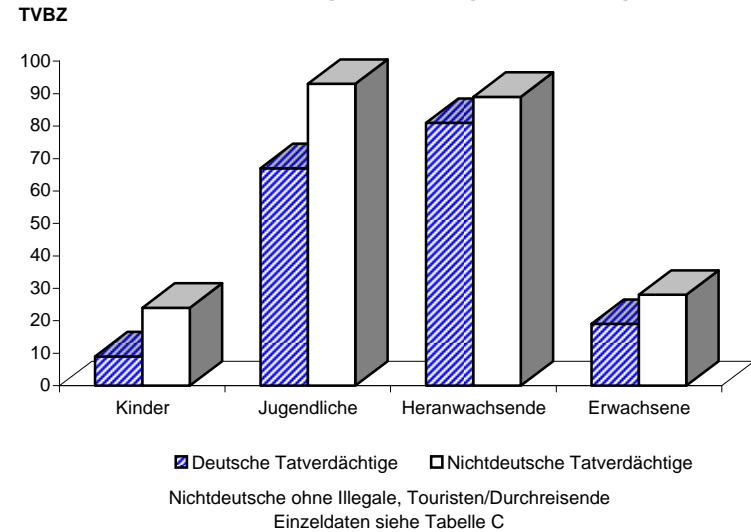

**Noch: Diebstahl ohne erschwerende Umstände (§§ 242, 247, 248a - c StGB)
- in/aus Wohnräumen
- von Mopeds und Krafträdern**

Berlin 2002

3352

A) Straftaten

Merkmal	Insgesamt		Veränderung zum Vorjahr	
	absolut	%	absolut	%
	1	2	3	4
Erfasste Fälle				
Insgesamt	0	0,0	-1	-100,0
darunter:				
- versuchte Fälle	0	0,0	0	0,0
- aufgeklärte Fälle	0	0,0	-1	-100,0
- mit Schusswaffe				
- gedroht	0	0,0	0	0,0
- geschossen	0	0,0	0	0,0
Aufgeklärte Fälle				
Insgesamt	0	0,0	-1	-100,0
darunter begangen:				
- von allein handelnden Tatverdächtigen	0	0,0	0	0,0
- von bereits in Erscheinung getretenen Tatverdächtigen	0	0,0	-1	-100,0
- von Konsumenten harter Drogen	0	0,0	0	0,0
- von Tatverdächtigen unter Alkoholeinfluß	0	0,0	0	0,0
- unter Mitführung einer Schusswaffe	0	0,0	0	0,0

B) Erfasste Fälle, Versuche und aufgeklärte Fälle nach Kalenderjahren

Jahr	Erfasste Fälle	Anteil an allen Straftaten %	Veränderung zum Vorjahr (von Sp. 1)		Versuche		Aufgeklärte Fälle		Häufigkeitszahl
			absolut	%	absolut	%	absolut	%	
1	2	3	4	5	6	7	8	9	
1993	0	0,0	0	0,0	0	0,0	0	0,0	0,0
1994	0	0,0	0	0,0	0	0,0	0	0,0	0,0
1995	1	0,0	1	0,0	0	0,0	1	100,0	0,0
1996	0	0,0	-1	-100,0	0	0,0	0	0,0	0,0
1997	0	0,0	0	0,0	0	0,0	0	0,0	0,0
1998	1	0,0	1	0,0	0	0,0	0	0,0	0,0
1999	0	0,0	-1	-100,0	0	0,0	0	0,0	0,0
2000	0	0,0	0	0,0	0	0,0	0	0,0	0,0
2001	1	0,0	1	0,0	0	0,0	1	100,0	0,0
2002	0	0,0	-1	-100,0	0	0,0	0	0,0	0,0

C) Tatverdächtige nach Altersgruppen und Geschlecht

Geschlecht	Insgesamt	Kinder		Jugendl.	Heranw.	Erwachsene
		unter 8 Jahre	im Alter			21 und mehr Jahre
			von ... 8 - 14	bis unter ... 14 - 18	unter ... 18 - 21	
1	2	3	4	5	6	
Alle Staatsangehörigkeiten						
männlich	0	0	0	0	0	0
%	0,0	0,0	0,0	0,0	0,0	0,0
TVBZ	0	x	0	0	0	0
weiblich	0	0	0	0	0	0
%	0,0	0,0	0,0	0,0	0,0	0,0
TVBZ	0	x	0	0	0	0
insgesamt	0	0	0	0	0	0
%	0,0	0,0	0,0	0,0	0,0	0,0
TVBZ	0	x	0	0	0	0
darunter:						
Nicht-deutsche	0	0	0	0	0	0

H) Straftaten nach der Schadenshöhe (Wert des erlangten Gutes)

Schadensgruppe	Zahl der Fälle	
	absolut	%
	1	2
--		
Schadenssumme		
bis unter 15 EUR	0	0,0
15 bis unter 50 EUR	0	0,0
50 bis unter 250 EUR	0	0,0
250 bis unter 500 EUR	0	0,0
500 bis unter 2.500 EUR	0	0,0
2.500 bis unter 5.000 EUR	0	0,0
5.000 bis unter 25.000 EUR	0	0,0
25.000 bis unter 50.000 EUR	0	0,0
50.000 und mehr	0	0,0
Schadenssumme in EUR	0	
Veränderung zum Vorjahr	-20	-100,0
Anteil am Gesamtschaden in %		0,0

**Noch: Diebstahl ohne erschwerende Umstände (§§ 242, 247, 248a - c StGB)
- in/aus Wohnräumen
- von Fahrrädern**

Berlin 2002

3353

A) Straftaten

Merkmal	Insgesamt		Veränderung zum Vorjahr	
	absolut	%	absolut	%
	1	2	3	4
Erfasste Fälle				
Insgesamt	9	100,0	3	50,0
darunter:				
- versuchte Fälle	0	0,0	0	0,0
- aufgeklärte Fälle	5	55,6	2	66,7
- mit Schusswaffe				
- gedroht	0	0,0	0	0,0
- geschossen	0	0,0	0	0,0
Aufgeklärte Fälle				
Insgesamt	5	100,0	2	66,7
darunter begangen:				
- von allein handelnden Tatverdächtigen	4	80,0	2	100,0
- von bereits in Erscheinung getretenen Tatverdächtigen	5	100,0	2	66,7
- von Konsumenten harter Drogen	0	0,0	0	0,0
- von Tatverdächtigen unter Alkoholeinfluß	0	0,0	-1	-100,0
- unter Mitführung einer Schusswaffe	0	0,0	0	0,0

B) Erfasste Fälle, Versuche und aufgeklärte Fälle nach Kalenderjahren

Jahr	Erfasste Fälle	Anteil an allen Straftaten %	Veränderung zum Vorjahr (von Sp. 1)		Versuche		Aufgeklärte Fälle		Häufigkeitszahl
			absolut	%	absolut	%	absolut	%	
1	2	3	4	5	6	7	8	9	
1993	2	0,0	-5	-71,4	0	0,0	1	50,0	0,1
1994	3	0,0	1	50,0	0	0,0	1	33,3	0,1
1995	2	0,0	-1	-33,3	0	0,0	1	50,0	0,1
1996	4	0,0	2	100,0	0	0,0	2	50,0	0,1
1997	1	0,0	-3	-75,0	0	0,0	1	100,0	0,0
1998	14	0,0	13	1.300,0	0	0,0	1	7,1	0,4
1999	3	0,0	-11	-78,6	0	0,0	2	66,7	0,1
2000	5	0,0	2	66,7	0	0,0	2	40,0	0,1
2001	6	0,0	1	20,0	0	0,0	3	50,0	0,2
2002	9	0,0	3	50,0	0	0,0	5	55,6	0,3

C) Tatverdächtige nach Altersgruppen und Geschlecht

Geschlecht	Insgesamt	Kinder		Jugendl.	Heranw.	Erwachsene
		im Alter				
		unter 8 Jahre	von ... bis unter ... Jahre		18 - 21	21 und mehr Jahre
	1	2	3	4	5	6
Alle Staatsangehörigkeiten						
männlich	5	0	0	2	0	3
%	100,0	0,0	0,0	40,0	0,0	60,0
TVBZ	0	x	0	3	0	0
weiblich	0	0	0	0	0	0
%	0,0	0,0	0,0	0,0	0,0	0,0
TVBZ	0	x	0	0	0	0
insgesamt	5	0	0	2	0	3
%	100,0	0,0	0,0	40,0	0,0	60,0
TVBZ	0	x	0	1	0	0
darunter:						
Nicht-deutsche	0	0	0	0	0	0

H) Straftaten nach der Schadenshöhe (Wert des erlangten Gutes)

Schadensgruppe	Zahl der Fälle	
	absolut	%
	1	2
--		
Schadenssumme		
bis unter 15 EUR	0	0,0
15 bis unter 50 EUR	0	0,0
50 bis unter 250 EUR	3	33,3
250 bis unter 500 EUR	4	44,4
500 bis unter 2.500 EUR	2	22,2
2.500 bis unter 5.000 EUR	0	0,0
5.000 bis unter 25.000 EUR	0	0,0
25.000 bis unter 50.000 EUR	0	0,0
50.000 und mehr	0	0,0
Schadenssumme in EUR	2.811	
Veränderung zum Vorjahr	664	30,9
Anteil am Gesamtschaden in %		0,0

Noch: Diebstahl ohne erschwerende Umstände (§§ 242, 247, 248a - c StGB)
- in/aus Wohnräumen
- von unbaren Zahlungsmitteln

Berlin 2002

3355

A) Straftaten

Merkmal	Insgesamt		Veränderung zum Vorjahr	
	absolut	%	absolut	%
	1	2	3	4
Erfasste Fälle				
Insgesamt	62	100,0	17	37,8
darunter:				
- versuchte Fälle	0	0,0	-1	-100,0
- aufgeklärte Fälle	38	61,3	10	35,7
- mit Schusswaffe				
- gedroht	0	0,0	0	0,0
- geschossen	0	0,0	0	0,0
Aufgeklärte Fälle				
Insgesamt	38	100,0	10	35,7
darunter begangen:				
- von allein handelnden Tatverdächtigen	28	73,7	2	7,7
- von bereits in Erscheinung getretenen Tatverdächtigen	29	76,3	7	31,8
- von Konsumenten harter Drogen	3	7,9	3	0,0
- von Tatverdächtigen unter Alkoholeinfluß	2	5,3	1	100,0
- unter Mitführung einer Schusswaffe	0	0,0	0	0,0

B) Erfasste Fälle, Versuche und aufgeklärte Fälle nach Kalenderjahren

Jahr	Erfasste Fälle	Anteil an allen Straftaten %	Veränderung zum Vorjahr (von Sp. 1)		Versuche		Aufgeklärte Fälle		Häufigkeitszahl
			absolut	%	absolut	%	absolut	%	
1	2	3	4	5	6	7	8	9	
1993	33	0,0	-11	-25,0	0	0,0	25	75,8	1,0
1994	70	0,0	37	112,1	0	0,0	59	84,3	2,0
1995	54	0,0	-16	-22,9	0	0,0	40	74,1	1,6
1996	67	0,0	13	24,1	0	0,0	53	79,1	1,9
1997	63	0,0	-4	-6,0	0	0,0	47	74,6	1,8
1998	56	0,0	-7	-11,1	0	0,0	42	75,0	1,6
1999	71	0,0	15	26,8	0	0,0	41	57,7	2,1
2000	53	0,0	-18	-25,4	0	0,0	39	73,6	1,6
2001	45	0,0	-8	-15,1	1	2,2	28	62,2	1,3
2002	62	0,0	17	37,8	0	0,0	38	61,3	1,8

C) Tatverdächtige nach Altersgruppen und Geschlecht

Geschlecht	Insgesamt	Kinder		Jugendl.	Heranw.	Erwachsene
		unter 8 Jahre	im Alter von ... bis unter ... Jahre			21 und mehr Jahre
			8 - 14	14 - 18	18 - 21	
1	2	3	4	5	6	
Alle Staatsangehörigkeiten						
männlich	29	0	2	1	4	22
%	74,4	0,0	6,9	3,4	13,8	75,9
TVBZ	2	x	2	1	7	2
weiblich	10	0	0	1	0	9
%	25,6	0,0	0,0	10,0	0,0	90,0
TVBZ	1	x	0	1	0	1
insgesamt	39	0	2	2	4	31
%	100,0	0,0	5,1	5,1	10,3	79,5
TVBZ	1	x	1	1	4	1
darunter:						
Nicht-deutsche	4	0	0	0	0	4

H) Straftaten nach der Schadenshöhe (Wert des erlangten Gutes)

Schadensgruppe	Zahl der Fälle	
	absolut	%
Schadenssumme	1	2
15 bis unter 15 EUR	31	50,0
15 bis unter 50 EUR	7	11,3
50 bis unter 250 EUR	14	22,6
250 bis unter 500 EUR	3	4,8
500 bis unter 2.500 EUR	5	8,1
2.500 bis unter 5.000 EUR	0	0,0
5.000 bis unter 25.000 EUR	1	1,6
25.000 bis unter 50.000 EUR	1	1,6
50.000 und mehr	0	0,0
Schadenssumme in EUR	60.534	
Veränderung zum Vorjahr	30.984	104,9
Anteil am Gesamtschaden in %		0,0

**Noch: Diebstahl ohne erschwerende Umstände (§§ 242, 247, 248a - c StGB)
- in/aus Wohnräumen
- von Antiquitäten, Kunst- und sakralen Gegenständen**

Berlin 2002

3358

A) Straftaten

Merkmal	Insgesamt		Veränderung zum Vorjahr	
	absolut	%	absolut	%
	1	2	3	4
Erfasste Fälle				
Insgesamt	5	100,0	1	25,0
darunter:				
- versuchte Fälle	0	0,0	0	0,0
- aufgeklärte Fälle	2	40,0	-1	-33,3
- mit Schusswaffe				
- gedroht	0	0,0	0	0,0
- geschossen	0	0,0	0	0,0
Aufgeklärte Fälle				
Insgesamt	2	100,0	-1	-33,3
darunter begangen:				
- von allein handelnden Tatverdächtigen	2	100,0	-1	-33,3
- von bereits in Erscheinung getretenen Tatverdächtigen	0	0,0	0	0,0
- von Konsumenten harter Drogen	0	0,0	0	0,0
- von Tatverdächtigen unter Alkoholeinfluß	0	0,0	-1	-100,0
- unter Mitführung einer Schusswaffe	0	0,0	0	0,0

B) Erfasste Fälle, Versuche und aufgeklärte Fälle nach Kalenderjahren

Jahr	Erfasste Fälle	Anteil an allen Straftaten %	Veränderung zum Vorjahr (von Sp. 1)		Versuche		Aufgeklärte Fälle		Häufigkeitszahl
			absolut	%	absolut	%	absolut	%	
1	2	3	4	5	6	7	8	9	
1993	3	0,0	-5	-62,5	0	0,0	3	100,0	0,1
1994	2	0,0	-1	-33,3	0	0,0	1	50,0	0,1
1995	0	0,0	-2	-100,0	0	0,0	0	0,0	0,0
1996	1	0,0	1	0,0	0	0,0	1	100,0	0,0
1997	1	0,0	0	0,0	0	0,0	1	100,0	0,0
1998	3	0,0	2	200,0	1	33,3	2	66,7	0,1
1999	4	0,0	1	33,3	0	0,0	1	25,0	0,1
2000	5	0,0	1	25,0	0	0,0	1	20,0	0,1
2001	4	0,0	-1	-20,0	0	0,0	3	75,0	0,1
2002	5	0,0	1	25,0	0	0,0	2	40,0	0,1

C) Tatverdächtige nach Altersgruppen und Geschlecht

Geschlecht	Insgesamt	Kinder		Jugendl.	Heranw.	Erwachsene
		unter 8 Jahre	im Alter von ... bis unter ... Jahre			21 und mehr Jahre
			8 - 14	14 - 18	18 - 21	
1	2	3	4	5	6	
Alle Staatsangehörigkeiten						
männlich	0	0	0	0	0	0
%	0,0	0,0	0,0	0,0	0,0	0,0
TVBZ	0	x	0	0	0	0
weiblich	2	0	0	0	0	2
%	100,0	0,0	0,0	0,0	0,0	100,0
TVBZ	0	x	0	0	0	0
insgesamt	2	0	0	0	0	2
%	100,0	0,0	0,0	0,0	0,0	100,0
TVBZ	0	x	0	0	0	0
darunter:						
Nicht-deutsche	0	0	0	0	0	0

H) Straftaten nach der Schadenshöhe (Wert des erlangten Gutes)

Schadensgruppe	Zahl der Fälle	
	absolut	%
Schadenssumme	1	2
bis unter 15 EUR	1	20,0
15 bis unter 50 EUR	0	0,0
50 bis unter 250 EUR	1	20,0
250 bis unter 500 EUR	1	20,0
500 bis unter 2.500 EUR	1	20,0
2.500 bis unter 5.000 EUR	1	20,0
5.000 bis unter 25.000 EUR	0	0,0
25.000 bis unter 50.000 EUR	0	0,0
50.000 und mehr	0	0,0
Schadenssumme in EUR	4.605	
Veränderung zum Vorjahr	-1.786	
Anteil am Gesamtschaden in %	-27,9	

A) Straftaten

Merkmal	Insgesamt		Veränderung zum Vorjahr	
	absolut	%	absolut	%
	1	2	3	4
Erfasste Fälle				
Insgesamt	75	100,0	34	82,9
darunter:				
- versuchte Fälle	1	1,3	0	0,0
- aufgeklärte Fälle	7	9,3	1	16,7
- mit Schußwaffe				
- gedroht	0	0,0	0	0,0
- geschossen	0	0,0	0	0,0
Aufgeklärte Fälle				
Insgesamt	7	100,0	1	16,7
darunter begangen:				
- von allein handelnden Tatverdächtigen	5	71,4	0	0,0
- von bereits in Erscheinung getretenen Tatverdächtigen	7	100,0	3	75,0
- von Konsumenten harter Drogen	1	14,3	1	0,0
- von Tatverdächtigen unter Alkoholeinfluß	1	14,3	1	0,0
- unter Mitführung einer Schußwaffe	0	0,0	0	0,0

B) Erfasste Fälle, Versuche und aufgeklärte Fälle nach Kalenderjahren

Jahr	Erfasste Fälle	Anteil an allen Straftaten %	Veränderung zum Vorjahr (von Sp. 1)		Versuche		Aufgeklärte Fälle		Häufigkeitszahl
			absolut	%	absolut	%	absolut	%	
			3	4	5	6	7	8	
1993	21	0,0	-1	-4,5	3	14,3	1	4,8	0,6
1994	28	0,0	7	33,3	0	0,0	12	42,9	0,8
1995	40	0,0	12	42,9	3	7,5	1	2,5	1,2
1996	29	0,0	-11	-27,5	2	6,9	10	34,5	0,8
1997	29	0,0	0	0,0	2	6,9	7	24,1	0,8
1998	22	0,0	-7	-24,1	0	0,0	2	9,1	0,6
1999	28	0,0	6	27,3	1	3,6	2	7,1	0,8
2000	26	0,0	-2	-7,1	0	0,0	5	19,2	0,8
2001	41	0,0	15	57,7	1	2,4	6	14,6	1,2
2002	75	0,0	34	82,9	1	1,3	7	9,3	2,2

D) Sonstige Angaben zum Tatverdächtigen

Merkmal		Insgesamt		Veränderung zum Vorjahr	
		absolut	%	absolut	%
		1	2	3	4
Tatverdächtige	männl.	6	66,7	2	50,0
	weibl.	3	33,3	1	50,0
	insges.	9	100,0	3	50,0
darunter:					
- alleinhandelnde Tatverdächtige	männl.	5	83,3	1	25,0
	weibl.	0	0,0	-1	-100,0
	insges.	5	55,6	0	0,0
- als Tatverdächtige bereits in Erscheinung getretene Personen	männl.	6	100,0	3	100,0
	weibl.	1	33,3	0	0,0
	insges.	7	77,8	3	75,0
- Konsumenten harter Drogen	männl.	1	16,7	1	0,0
	weibl.	0	0,0	0	0,0
	insges.	1	11,1	1	0,0
- unter Alkohol- einfluß	männl.	1	16,7	1	0,0
	weibl.	0	0,0	0	0,0
	insges.	1	11,1	1	0,0
- Schußwaffe mitgeführt	männl.	0	0,0	0	0,0
	weibl.	0	0,0	0	0,0
	insges.	0	0,0	0	0,0

E) Nichtdeutsche Tatverdächtige nach dem Grund des Aufenthaltes

Grund des Aufenthaltes	Insgesamt		Veränderung zum Vorjahr	
	absolut	%	absolut	%
	1	2	3	4
Insgesamt	0	0,0	-2	-100,0
davon:				
- Illegal aufhältlich	0	0,0	-1	-100,0
- Legal aufhältlich	0	0,0	-1	-100,0
davon:				
- Tourist / Durchreisender	0	0,0	0	0,0
- Student / Schüler	0	0,0	0	0,0
- Arbeitnehmer	0	0,0	0	0,0
- Gewerbetreibender	0	0,0	0	0,0
- Asylbewerber	0	0,0	0	0,0
- Sonstige	0	0,0	-1	-100,0

**Noch: Diebstahl ohne erschwerende Umstände (§§ 242, 247, 248a - c StGB)
- in/aus Wochenend- und Sommerhäusern (-lauben)
- von Fahrrädern**

Berlin 2002

3393

A) Straftaten

Merkmal	Insgesamt		Veränderung zum Vorjahr	
	absolut	%	absolut	%
	1	2	3	4
Erfasste Fälle				
Insgesamt	2	100,0	2	0,0
darunter:				
- versuchte Fälle	0	0,0	0	0,0
- aufgeklärte Fälle	0	0,0	-1	-100,0
- mit Schusswaffe				
- gedroht	0	0,0	0	0,0
- geschossen	0	0,0	0	0,0
Aufgeklärte Fälle				
Insgesamt	0	0,0	-1	-100,0
darunter begangen:				
- von allein handelnden Tatverdächtigen	0	0,0	-1	-100,0
- von bereits in Erscheinung getretenen Tatverdächtigen	0	0,0	-1	-100,0
- von Konsumenten harter Drogen	0	0,0	0	0,0
- von Tatverdächtigen unter Alkoholeinfluß	0	0,0	0	0,0
- unter Mitführung einer Schusswaffe	0	0,0	0	0,0

B) Erfasste Fälle, Versuche und aufgeklärte Fälle nach Kalenderjahren

Jahr	Erfasste Fälle	Anteil an allen Straftaten %	Veränderung zum Vorjahr (von Sp. 1)		Versuche		Aufgeklärte Fälle		Häufigkeitszahl
			absolut	%	absolut	%	absolut	%	
1	2	3	4	5	6	7	8	9	
1993	3	0,0	1	50,0	0	0,0	0	0,0	0,1
1994	0	0,0	-3	-100,0	0	0,0	0	0,0	0,0
1995	0	0,0	0	0,0	0	0,0	0	0,0	0,0
1996	0	0,0	0	0,0	0	0,0	0	0,0	0,0
1997	2	0,0	2	0,0	0	0,0	1	50,0	0,1
1998	2	0,0	0	0,0	0	0,0	1	50,0	0,1
1999	1	0,0	-1	-50,0	0	0,0	0	0,0	0,0
2000	2	0,0	1	100,0	0	0,0	0	0,0	0,1
2001	0	0,0	-2	-100,0	0	0,0	1	0,0	0,0
2002	2	0,0	2	0,0	0	0,0	0	0,0	0,1

C) Tatverdächtige nach Altersgruppen und Geschlecht

Geschlecht	Insgesamt	Kinder		Jugendl.	Heranw.	Erwachsene
		unter 8 Jahre	im Alter			21 und mehr Jahre
			von ...	bis unter ... Jahre		
1	2	3	4	5	6	
Alle Staatsangehörigkeiten						
männlich	0	0	0	0	0	0
%	0,0	0,0	0,0	0,0	0,0	0,0
TVBZ	0	x	0	0	0	0
weiblich	0	0	0	0	0	0
%	0,0	0,0	0,0	0,0	0,0	0,0
TVBZ	0	x	0	0	0	0
insgesamt	0	0	0	0	0	0
%	0,0	0,0	0,0	0,0	0,0	0,0
TVBZ	0	x	0	0	0	0
darunter:						
Nicht-deutsche	0	0	0	0	0	0

H) Straftaten nach der Schadenshöhe (Wert des erlangten Gutes)

Schadensgruppe	Zahl der Fälle	
	absolut	%
	1	2
15 bis unter 50 EUR	0	0,0
50 bis unter 250 EUR	2	100,0
250 bis unter 500 EUR	0	0,0
500 bis unter 2.500 EUR	0	0,0
2.500 bis unter 5.000 EUR	0	0,0
5.000 bis unter 25.000 EUR	0	0,0
25.000 bis unter 50.000 EUR	0	0,0
50.000 und mehr	0	0,0
Schadenssumme in EUR	285	
Veränderung zum Vorjahr	285	0,0
Anteil am Gesamtschaden in %		0,0

Noch: Diebstahl ohne erschwerende Umstände (§§ 242, 247, 248a - c StGB)
- in/aus Wochenend- und Sommerhäusern (-lauben)
- von unbaren Zahlungsmitteln

Berlin 2002

3395

A) Straftaten

Merkmal	Insgesamt		Veränderung zum Vorjahr	
	absolut	%	absolut	%
	1	2	3	4
Erfasste Fälle				
Insgesamt	5	100,0	2	66,7
darunter:				
- versuchte Fälle	0	0,0	0	0,0
- aufgeklärte Fälle	1	20,0	1	0,0
- mit Schusswaffe				
- gedroht	0	0,0	0	0,0
- geschossen	0	0,0	0	0,0
Aufgeklärte Fälle				
Insgesamt	1	100,0	1	0,0
darunter begangen:				
- von allein handelnden Tatverdächtigen	1	100,0	1	0,0
- von bereits in Erscheinung getretenen Tatverdächtigen	1	100,0	1	0,0
- von Konsumenten harter Drogen	0	0,0	0	0,0
- von Tatverdächtigen unter Alkoholeinfluß	0	0,0	0	0,0
- unter Mitführung einer Schusswaffe	0	0,0	0	0,0

B) Erfasste Fälle, Versuche und aufgeklärte Fälle nach Kalenderjahren

Jahr	Erfasste Fälle	Anteil an allen Straftaten %	Veränderung zum Vorjahr (von Sp. 1)		Versuche		Aufgeklärte Fälle		Häufigkeitszahl
			absolut	%	absolut	%	absolut	%	
1	2	3	4	5	6	7	8	9	
1993	0	0,0	0	0,0	0	0,0	0	0,0	0,0
1994	1	0,0	1	0,0	0	0,0	1	100,0	0,0
1995	0	0,0	-1	-100,0	0	0,0	0	0,0	0,0
1996	0	0,0	0	0,0	0	0,0	0	0,0	0,0
1997	1	0,0	1	0,0	0	0,0	1	100,0	0,0
1998	0	0,0	-1	-100,0	0	0,0	0	0,0	0,0
1999	1	0,0	1	0,0	0	0,0	1	100,0	0,0
2000	1	0,0	0	0,0	0	0,0	0	0,0	0,0
2001	3	0,0	2	200,0	0	0,0	0	0,0	0,1
2002	5	0,0	2	66,7	0	0,0	1	20,0	0,1

C) Tatverdächtige nach Altersgruppen und Geschlecht

Geschlecht	Insgesamt	Kinder		Jugendl.	Heranw.	Erwachsene
		unter 8 Jahre	im Alter von ... bis unter ... Jahre			21 und mehr Jahre
			8 - 14	14 - 18	18 - 21	
1	2	3	4	5	6	
Alle Staatsangehörigkeiten						
männlich	1	0	0	0	0	1
%	50,0	0,0	0,0	0,0	0,0	100,0
TVBZ	0	x	0	0	0	0
weiblich	1	0	0	0	0	1
%	50,0	0,0	0,0	0,0	0,0	100,0
TVBZ	0	x	0	0	0	0
insgesamt	2	0	0	0	0	2
%	100,0	0,0	0,0	0,0	0,0	100,0
TVBZ	0	x	0	0	0	0
darunter:						
Nicht-deutsche	0	0	0	0	0	0

H) Straftaten nach der Schadenshöhe (Wert des erlangten Gutes)

Schadensgruppe	Zahl der Fälle	
	absolut	%
Schadenssumme	1	2
bis unter 15 EUR	1	20,0
15 bis unter 50 EUR	0	0,0
50 bis unter 250 EUR	3	60,0
250 bis unter 500 EUR	1	20,0
500 bis unter 2.500 EUR	0	0,0
2.500 bis unter 5.000 EUR	0	0,0
5.000 bis unter 25.000 EUR	0	0,0
25.000 bis unter 50.000 EUR	0	0,0
50.000 und mehr	0	0,0
Schadenssumme in EUR	710	
Veränderung zum Vorjahr	96	15,7
Anteil am Gesamtschaden in %		0,0

**Noch: Diebstahl ohne erschwerende Umstände (§§ 242, 247, 248a - c StGB)
- in/aus Wochenend- und Sommerhäusern (-lauben)
- von Antiquitäten, Kunst- und sakralen Gegenständen**

Berlin 2002

3398

A) Straftaten

Merkmal	Insgesamt		Veränderung zum Vorjahr	
	absolut	%	absolut	%
	1	2	3	4
Erfasste Fälle				
Insgesamt	2	100,0	2	0,0
darunter:				
- versuchte Fälle	1	50,0	1	0,0
- aufgeklärte Fälle	0	0,0	0	0,0
- mit Schusswaffe				
- gedroht	0	0,0	0	0,0
- geschossen	0	0,0	0	0,0
Aufgeklärte Fälle				
Insgesamt	0	0,0	0	0,0
darunter begangen:				
- von allein handelnden Tatverdächtigen	0	0,0	0	0,0
- von bereits in Erscheinung getretenen Tatverdächtigen	0	0,0	0	0,0
- von Konsumenten harter Drogen	0	0,0	0	0,0
- von Tatverdächtigen unter Alkoholeinfluß	0	0,0	0	0,0
- unter Mitführung einer Schusswaffe	0	0,0	0	0,0

B) Erfasste Fälle, Versuche und aufgeklärte Fälle nach Kalenderjahren

Jahr	Erfasste Fälle	Anteil an allen Straftaten %	Veränderung zum Vorjahr (von Sp. 1)		Versuche		Aufgeklärte Fälle		Häufigkeitszahl
			absolut	%	absolut	%	absolut	%	
1	2	3	4	5	6	7	8	9	
1993	0	0,0	0	0,0	0	0,0	0	0,0	0,0
1994	0	0,0	0	0,0	0	0,0	0	0,0	0,0
1995	0	0,0	0	0,0	0	0,0	0	0,0	0,0
1996	0	0,0	0	0,0	0	0,0	0	0,0	0,0
1997	0	0,0	0	0,0	0	0,0	0	0,0	0,0
1998	0	0,0	0	0,0	0	0,0	0	0,0	0,0
1999	0	0,0	0	0,0	0	0,0	0	0,0	0,0
2000	0	0,0	0	0,0	0	0,0	0	0,0	0,0
2001	0	0,0	0	0,0	0	0,0	0	0,0	0,0
2002	2	0,0	2	0,0	1	50,0	0	0,0	0,1

C) Tatverdächtige nach Altersgruppen und Geschlecht

Geschlecht	Insgesamt	Kinder		Jugendl.	Heranw.	Erwachsene
		unter 8 Jahre	im Alter von ... bis unter ... Jahre			21 und mehr Jahre
			8 - 14	14 - 18	18 - 21	
1	2	3	4	5	6	
Alle Staatsangehörigkeiten						
männlich	0	0	0	0	0	0
%	0,0	0,0	0,0	0,0	0,0	0,0
TVBZ	0	x	0	0	0	0
weiblich	0	0	0	0	0	0
%	0,0	0,0	0,0	0,0	0,0	0,0
TVBZ	0	x	0	0	0	0
insgesamt	0	0	0	0	0	0
%	0,0	0,0	0,0	0,0	0,0	0,0
TVBZ	0	x	0	0	0	0
darunter:						
Nicht-deutsche	0	0	0	0	0	0

H) Straftaten nach der Schadenshöhe (Wert des erlangten Gutes)

Schadensgruppe	Zahl der Fälle	
	absolut	%
	1	2
15 bis unter 50 EUR	0	0,0
50 bis unter 250 EUR	0	0,0
250 bis unter 500 EUR	0	0,0
500 bis unter 2.500 EUR	1	100,0
2.500 bis unter 5.000 EUR	0	0,0
5.000 bis unter 25.000 EUR	0	0,0
25.000 bis unter 50.000 EUR	0	0,0
50.000 und mehr	0	0,0
Schadenssumme in EUR	1.560	
Veränderung zum Vorjahr	1.560	0,0
Anteil am Gesamtschaden in %		0,0