

A) Straftaten

Merkmal	Insgesamt		Veränderung zum Vorjahr	
	absolut	%	absolut	%
	1	2	3	4
Erfasste Fälle				
Insgesamt	226	100,0	25	12,4
darunter:				
- versuchte Fälle	6	2,7	3	100,0
- aufgeklärte Fälle	28	12,4	-2	-6,7
- mit Schußwaffe				
- gedroht	0	0,0	0	0,0
- geschossen	0	0,0	0	0,0
Aufgeklärte Fälle				
Insgesamt	28	100,0	-2	-6,7
darunter begangen:				
- von allein handelnden Tatverdächtigen	22	78,6	-1	-4,3
- von bereits in Erscheinung getretenen Tatverdächtigen	23	82,1	3	15,0
- von Konsumenten harter Drogen	0	0,0	-1	-100,0
- von Tatverdächtigen unter Alkoholeinfluß	0	0,0	-2	-100,0
- unter Mitführung einer Schußwaffe	0	0,0	0	0,0

B) Erfasste Fälle, Versuche und aufgeklärte Fälle nach Kalenderjahren

Jahr	Erfasste Fälle	Anteil an allen Straftaten %	Veränderung zum Vorjahr (von Sp. 1)		Versuche		Aufgeklärte Fälle		Häufigkeitszahl
			absolut	%	absolut	%	absolut	%	
1	2	3	4	5	6	7	8	9	
1994	208	0,0	-2	-1,0	0	0,0	34	16,3	6,0
1995	260	0,0	52	25,0	4	1,5	28	10,8	7,5
1996	183	0,0	-77	-29,6	3	1,6	33	18,0	5,3
1997	323	0,1	140	76,5	6	1,9	27	8,4	9,3
1998	393	0,1	70	21,7	4	1,0	28	7,1	11,5
1999	410	0,1	17	4,3	7	1,7	52	12,7	12,1
2000	305	0,1	-105	-25,6	5	1,6	38	12,5	9,0
2001	179	0,0	-126	-41,3	4	2,2	17	9,5	5,3
2002	201	0,0	22	12,3	3	1,5	30	14,9	5,9
2003	226	0,0	25	12,4	6	2,7	28	12,4	6,7

D) Sonstige Angaben zum Tatverdächtigen

Merkmal		Insgesamt		Veränderung zum Vorjahr	
		absolut	%	absolut	%
		1	2	3	4
Tatverdächtige	männl.	25	65,8	-2	-7,4
	weibl.	13	34,2	1	8,3
	insges.	38	100,0	-1	-2,6
darunter:					
- alleinhandelnde Tatverdächtige	männl.	14	56,0	-3	-17,6
	weibl.	8	61,5	2	33,3
	insges.	22	57,9	-1	-4,3
- als Tatverdächtige bereits in Erscheinung getretene Personen	männl.	19	76,0	4	26,7
	weibl.	9	69,2	0	0,0
	insges.	28	73,7	4	16,7
- Konsumenten harter Drogen	männl.	0	0,0	0	0,0
	weibl.	0	0,0	-1	-100,0
	insges.	0	0,0	-1	-100,0
- unter Alkohol- einfluß	männl.	0	0,0	-2	-100,0
	weibl.	0	0,0	-1	-100,0
	insges.	0	0,0	-3	-100,0
- Schußwaffe mitgeführt	männl.	0	0,0	0	0,0
	weibl.	0	0,0	0	0,0
	insges.	0	0,0	0	0,0

E) Nichtdeutsche Tatverdächtige nach dem Grund des Aufenthaltes

Grund des Aufenthaltes	Insgesamt		Veränderung zum Vorjahr	
	absolut	%	absolut	%
	1	2	3	4
Insgesamt	7	100,0	5	250,0
davon:				
- Illegal aufhältlich	0	0,0	0	0,0
- Legal aufhältlich	7	100,0	5	250,0
davon:				
- Tourist / Durchreisender	0	0,0	0	0,0
- Student / Schüler	1	14,3	1	0,0
- Arbeitnehmer	0	0,0	0	0,0
- Gewerbetreibender	0	0,0	0	0,0
- Asylbewerber	1	14,3	1	0,0
- Sonstige	5	71,4	3	150,0

C) Tatverdächtige nach Altersgruppen, Geschlecht und Staatsangehörigkeit (Tatverdächtigenbelastung)

Geschlecht	Insgesamt	Kinder			Jugendliche	Heranwachs.	Erwachsene						Geschlecht	
		unter 8 Jahre	im Alter von ... bis unter ... Jahre			8 bis unter 21 Jahre	im Alter von ... bis unter ... Jahre					60 und mehr Jahre		21 und mehr Jahre
			8 - 14	14 - 18	18 - 21		21 - 25	25 - 30	30 - 40	40 - 50	50 - 60			
1	2	3	4	5	6	7	8	9	10	11	12	13		
Alle Staatsangehörigkeiten													100,0 %	
männlich	25	1	2	5	1	8	4	2	6	4	0	0	16	männlich
%	65,8	4,0	8,0	20,0	4,0	32,0	16,0	8,0	24,0	16,0	0,0	0,0	64,0	%
TVBZ	2	x	2	7	2	4	5	2	2	1	0	0	1	TVBZ
weiblich	13	0	0	2	1	3	0	2	2	4	1	1	10	weiblich
%	34,2	0,0	0,0	15,4	7,7	23,1	0,0	15,4	15,4	30,8	7,7	7,7	76,9	%
TVBZ	1	x	0	3	2	1	0	2	1	2	0	0	1	TVBZ
insgesamt	38	1	2	7	2	11	4	4	8	8	1	1	26	insgesamt
%	100,0	2,6	5,3	18,4	5,3	28,9	10,5	10,5	21,1	21,1	2,6	2,6	68,4	%
TVBZ	1	x	1	5	2	3	2	2	1	2	0	0	1	TVBZ
Deutsche													81,6%	
männlich	18	0	1	2	1	4	4	2	4	4	0	0	14	männlich
%	58,1	0,0	5,6	11,1	5,6	22,2	22,2	11,1	22,2	22,2	0,0	0,0	77,8	%
TVBZ	1	x	1	3	2	2	5	2	2	2	0	0	1	TVBZ
weiblich	13	0	0	2	1	3	0	2	2	4	1	1	10	weiblich
%	41,9	0,0	0,0	15,4	7,7	23,1	0,0	15,4	15,4	30,8	7,7	7,7	76,9	%
TVBZ	1	x	0	3	2	2	0	2	1	2	1	0	1	TVBZ
insgesamt	31	0	1	4	2	7	4	4	6	8	1	1	24	insgesamt
%	100,0	0,0	3,2	12,9	6,5	22,6	12,9	12,9	19,4	25,8	3,2	3,2	77,4	%
TVBZ	1	x	1	3	2	2	3	2	1	2	0	0	1	TVBZ
Nichtdeutsche													18,4 %	
männlich	7	1	1	3	0	4	0	0	2	0	0	0	2	männlich
%	100,0	14,3	14,3	42,9	0,0	57,1	0,0	0,0	28,6	0,0	0,0	0,0	28,6	%
TVBZ	3	x	7	30	0	12	0	0	3	0	0	0	1	TVBZ
weiblich	0	0	0	0	0	0	0	0	0	0	0	0	0	weiblich
%	0,0	0,0	0,0	0,0	0,0	0,0	0,0	0,0	0,0	0,0	0,0	0,0	0,0	%
TVBZ	0	x	0	0	0	0	0	0	0	0	0	0	0	TVBZ
insgesamt	7	1	1	3	0	4	0	0	2	0	0	0	2	insgesamt
%	100,0	14,3	14,3	42,9	0,0	57,1	0,0	0,0	28,6	0,0	0,0	0,0	28,6	%
TVBZ	1	x	4	16	0	6	0	0	2	0	0	0	1	TVBZ
darunter: Nichtdeutsche (ohne Illegale, Touristen - Durchreisende)													18,4 %	
männlich	7	1	1	3	0	4	0	0	2	0	0	0	2	männlich
%	100,0	14,3	14,3	42,9	0,0	57,1	0,0	0,0	28,6	0,0	0,0	0,0	28,6	%
TVBZ	3	x	7	30	0	12	0	0	3	0	0	0	1	TVBZ
weiblich	0	0	0	0	0	0	0	0	0	0	0	0	0	weiblich
%	0,0	0,0	0,0	0,0	0,0	0,0	0,0	0,0	0,0	0,0	0,0	0,0	0,0	%
TVBZ	0	x	0	0	0	0	0	0	0	0	0	0	0	TVBZ
insgesamt	7	1	1	3	0	4	0	0	2	0	0	0	2	insgesamt
%	100,0	14,3	14,3	42,9	0,0	57,1	0,0	0,0	28,6	0,0	0,0	0,0	28,6	%
TVBZ	1	x	4	16	0	6	0	0	2	0	0	0	1	TVBZ

H) Straftaten nach der Schadenshöhe (Wert des erlangten Gutes)

Schadensgruppe		Zahl der Fälle	
		absolut	%
Schadenssumme		1	2
	bis unter 15 EUR	29	13,2
15	bis unter 50 EUR	21	9,5
50	bis unter 250 EUR	86	39,1
250	bis unter 500 EUR	40	18,2
500	bis unter 2.500 EUR	32	14,5
2.500	bis unter 5.000 EUR	9	4,1
5.000	bis unter 25.000 EUR	3	1,4
25.000	bis unter 50.000 EUR	0	0,0
50.000	und mehr	0	0,0

Schadenssumme in EUR	104.887	
Veränderung zum Vorjahr	-11.038	-9,5
Anteil am Gesamtschaden in %		0,0

Deutsche und Nichtdeutsche Tatverdächtige nach Altersgruppen (%)

Die Proportionen der Säulen entsprechen den unterschiedlichen Summen jeder Wertserie

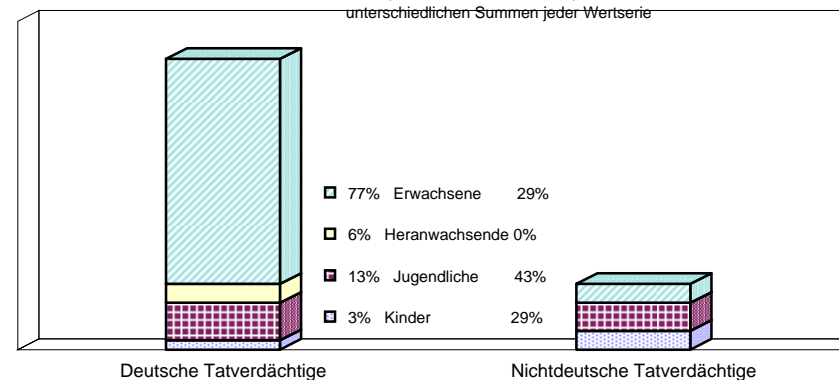

Nichtdeutsche ohne Illegale, Touristen/Durchreisende
 Einzeldaten siehe Tabelle C

Erfasste und aufgeklärte Straftaten - nach Kalenderjahren -

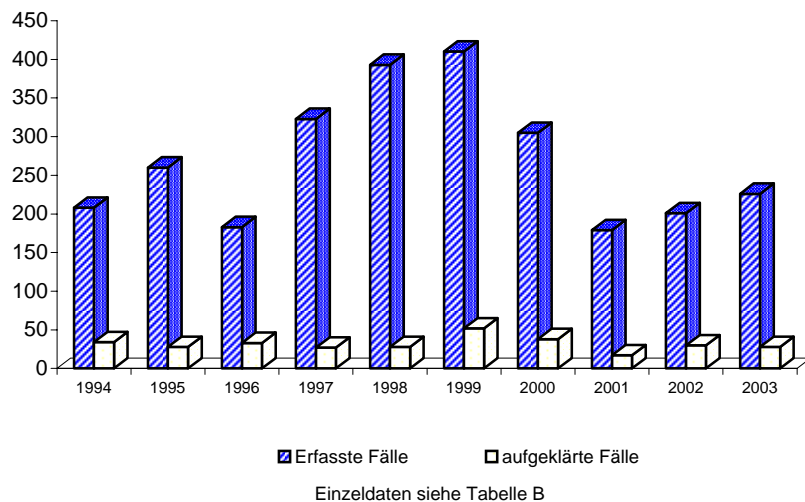

Tatverdäigtenbelastung nach Altersgruppen

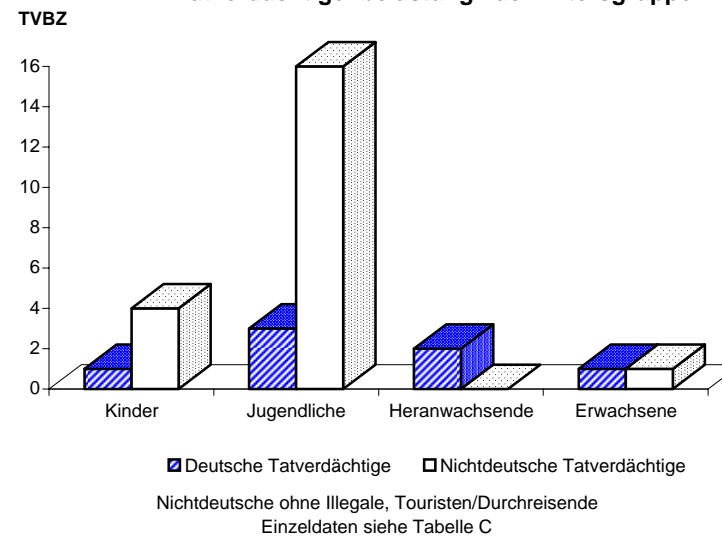

Noch: Diebstahl ohne erschwerende Umstände (§§ 242, 247, 248a - c StGB)
- in/aus Boden-, Kellerräumen und Waschküchen
- von Mopeds und Krafträdern

Berlin 2003

3402

A) Straftaten

Merkmal	Insgesamt		Veränderung zum Vorjahr	
	absolut	%	absolut	%
	1	2	3	4
Erfasste Fälle				
Insgesamt	0	0,0	0	0,0
darunter:				
- versuchte Fälle	0	0,0	0	0,0
- aufgeklärte Fälle	0	0,0	0	0,0
- mit Schusswaffe				
- gedroht	0	0,0	0	0,0
- geschossen	0	0,0	0	0,0
Aufgeklärte Fälle				
Insgesamt	0	0,0	0	0,0
darunter begangen:				
- von allein handelnden Tatverdächtigen	0	0,0	0	0,0
- von bereits in Erscheinung getretenen Tatverdächtigen	0	0,0	0	0,0
- von Konsumenten harter Drogen	0	0,0	0	0,0
- von Tatverdächtigen unter Alkoholeinfluß	0	0,0	0	0,0
- unter Mitführung einer Schusswaffe	0	0,0	0	0,0

B) Erfasste Fälle, Versuche und aufgeklärte Fälle nach Kalenderjahren

Jahr	Erfasste Fälle	Anteil an allen Straftaten %	Veränderung zum Vorjahr (von Sp. 1)		Versuche		Aufgeklärte Fälle		Häufigkeitszahl
			absolut	%	absolut	%	absolut	%	
1	2	3	4	5	6	7	8	9	
1994	1	0,0	1	0,0	0	0,0	1	100,0	0,0
1995	0	0,0	-1	-100,0	0	0,0	0	0,0	0,0
1996	1	0,0	1	0,0	0	0,0	1	100,0	0,0
1997	1	0,0	0	0,0	0	0,0	1	100,0	0,0
1998	0	0,0	-1	-100,0	0	0,0	0	0,0	0,0
1999	0	0,0	0	0,0	0	0,0	0	0,0	0,0
2000	0	0,0	0	0,0	0	0,0	0	0,0	0,0
2001	1	0,0	1	0,0	0	0,0	1	100,0	0,0
2002	0	0,0	-1	-100,0	0	0,0	0	0,0	0,0
2003	0	0,0	0	0,0	0	0,0	0	0,0	0,0

C) Tatverdächtige nach Altersgruppen und Geschlecht

Geschlecht	Insgesamt	Kinder		Jugendl.	Heranw.	Erwachsene
		unter 8 Jahre	im Alter			21 und mehr Jahre
			von ... 8 - 14	bis unter ... 14 - 18	18 - 21	
1	2	3	4	5	6	
Alle Staatsangehörigkeiten						
männlich	0	0	0	0	0	0
%	0,0	0,0	0,0	0,0	0,0	0,0
TVBZ	0	0	0	0	0	0
weiblich	0	0	0	0	0	0
%	0,0	0,0	0,0	0,0	0,0	0,0
TVBZ	0	0	0	0	0	0
insgesamt	0	0	0	0	0	0
%	0,0	0,0	0,0	0,0	0,0	0,0
TVBZ	0	0	0	0	0	0
darunter:						
Nicht-deutsche	0	0	0	0	0	0

H) Straftaten nach der Schadenshöhe (Wert des erlangten Gutes)

Schadensgruppe	Zahl der Fälle	
	absolut	%
Schadenssumme	1	2
bis unter 15 EUR	0	0,0
15 bis unter 50 EUR	0	0,0
50 bis unter 250 EUR	0	0,0
250 bis unter 500 EUR	0	0,0
500 bis unter 2.500 EUR	0	0,0
2.500 bis unter 5.000 EUR	0	0,0
5.000 bis unter 25.000 EUR	0	0,0
25.000 bis unter 50.000 EUR	0	0,0
50.000 und mehr	0	0,0
Schadenssumme in EUR	0	
Veränderung zum Vorjahr	0	0,0
Anteil am Gesamtschaden in %		0,0

Noch: Diebstahl ohne erschwerende Umstände (§§ 242, 247, 248a - c StGB)
- in/aus Boden-, Kellerräumen und Waschküchen
- von Fahrrädern

Berlin 2003

3403

A) Straftaten

Merkmal	Insgesamt		Veränderung zum Vorjahr	
	absolut	%	absolut	%
	1	2	3	4
Erfasste Fälle				
Insgesamt	66	100,0	9	15,8
darunter:				
- versuchte Fälle	1	1,5	1	0,0
- aufgeklärte Fälle	2	3,0	-2	-50,0
- mit Schusswaffe				
- gedroht	0	0,0	0	0,0
- geschossen	0	0,0	0	0,0
Aufgeklärte Fälle				
Insgesamt	2	100,0	-2	-50,0
darunter begangen:				
- von allein handelnden Tatverdächtigen	2	100,0	-2	-50,0
- von bereits in Erscheinung getretenen Tatverdächtigen	0	0,0	-3	-100,0
- von Konsumenten harter Drogen	0	0,0	0	0,0
- von Tatverdächtigen unter Alkoholeinfluß	0	0,0	0	0,0
- unter Mitführung einer Schusswaffe	0	0,0	0	0,0

B) Erfasste Fälle, Versuche und aufgeklärte Fälle nach Kalenderjahren

Jahr	Erfasste Fälle	Anteil an allen Straftaten %	Veränderung zum Vorjahr (von Sp. 1)		Versuche		Aufgeklärte Fälle		Häufigkeitszahl
			absolut	%	absolut	%	absolut	%	
1	2	3	4	5	6	7	8	9	
1994	31	0,0	4	14,8	0	0,0	4	12,9	0,9
1995	22	0,0	-9	-29,0	0	0,0	2	9,1	0,6
1996	25	0,0	3	13,6	1	4,0	6	24,0	0,7
1997	37	0,0	12	48,0	2	5,4	9	24,3	1,1
1998	47	0,0	10	27,0	0	0,0	6	12,8	1,4
1999	42	0,0	-5	-10,6	0	0,0	5	11,9	1,2
2000	31	0,0	-11	-26,2	0	0,0	2	6,5	0,9
2001	32	0,0	1	3,2	0	0,0	5	15,6	0,9
2002	57	0,0	25	78,1	0	0,0	4	7,0	1,7
2003	66	0,0	9	15,8	1	1,5	2	3,0	1,9

C) Tatverdächtige nach Altersgruppen und Geschlecht

Geschlecht	Insgesamt	Kinder		Jugendl.	Heranw.	Erwachsene
		unter 8 Jahre	im Alter			21 und mehr Jahre
			von ... 8 - 14	bis unter ... 14 - 18	18 - 21	
1	2	3	4	5	6	
Alle Staatsangehörigkeiten						
männlich	1	0	0	1	0	0
%	50,0	0,0	0,0	100,0	0,0	0,0
TVBZ	0	x	0	1	0	0
weiblich	1	0	0	0	0	1
%	50,0	0,0	0,0	0,0	0,0	100,0
TVBZ	0	x	0	0	0	0
insgesamt	2	0	0	1	0	1
%	100,0	0,0	0,0	50,0	0,0	50,0
TVBZ	0	x	0	1	0	0
darunter:						
Nicht-deutsche	1	0	0	1	0	0

H) Straftaten nach der Schadenshöhe (Wert des erlangten Gutes)

Schadensgruppe	Zahl der Fälle	
	absolut	%
	1	2
15 bis unter 50 EUR	4	6,2
50 bis unter 250 EUR	3	4,6
250 bis unter 500 EUR	26	40,0
500 bis unter 2.500 EUR	18	27,7
2.500 bis unter 5.000 EUR	12	18,5
5.000 bis unter 25.000 EUR	2	3,1
25.000 bis unter 50.000 EUR	0	0,0
50.000 und mehr	0	0,0
Schadenssumme in EUR	26.876	
Veränderung zum Vorjahr	9.587	55,5
Anteil am Gesamtschaden in %		0,0

Noch: Diebstahl ohne erschwerende Umstände (§§ 242, 247, 248a - c StGB)
- in/aus Boden-, Kellerräumen und Waschküchen
- von Antiquitäten, Kunst- und sakralen Gegenständen

Berlin 2003

3408

A) Straftaten

Merkmal	Insgesamt		Veränderung zum Vorjahr	
	absolut	%	absolut	%
	1	2	3	4
Erfasste Fälle				
Insgesamt	0	0,0	-1	-100,0
darunter:				
- versuchte Fälle	0	0,0	0	0,0
- aufgeklärte Fälle	0	0,0	-1	-100,0
- mit Schusswaffe				
- gedroht	0	0,0	0	0,0
- geschossen	0	0,0	0	0,0
Aufgeklärte Fälle				
Insgesamt	0	0,0	-1	-100,0
darunter begangen:				
- von allein handelnden Tatverdächtigen	0	0,0	-1	-100,0
- von bereits in Erscheinung getretenen Tatverdächtigen	0	0,0	-1	-100,0
- von Konsumenten harter Drogen	0	0,0	0	0,0
- von Tatverdächtigen unter Alkoholeinfluß	0	0,0	0	0,0
- unter Mitführung einer Schusswaffe	0	0,0	0	0,0

B) Erfasste Fälle, Versuche und aufgeklärte Fälle nach Kalenderjahren

Jahr	Erfasste Fälle	Anteil an allen Straftaten %	Veränderung zum Vorjahr (von Sp. 1)		Versuche		Aufgeklärte Fälle		Häufigkeitszahl
			absolut	%	absolut	%	absolut	%	
1	2	3	4	5	6	7	8	9	
1994	0	0,0	0	0,0	0	0,0	0	0,0	0,0
1995	0	0,0	0	0,0	0	0,0	0	0,0	0,0
1996	1	0,0	1	0,0	0	0,0	0	0,0	0,0
1997	0	0,0	-1	-100,0	0	0,0	0	0,0	0,0
1998	0	0,0	0	0,0	0	0,0	0	0,0	0,0
1999	0	0,0	0	0,0	0	0,0	0	0,0	0,0
2000	0	0,0	0	0,0	0	0,0	0	0,0	0,0
2001	0	0,0	0	0,0	0	0,0	0	0,0	0,0
2002	1	0,0	1	0,0	0	0,0	1	100,0	0,0
2003	0	0,0	-1	-100,0	0	0,0	0	0,0	0,0

C) Tatverdächtige nach Altersgruppen und Geschlecht

Geschlecht	Insgesamt	Kinder		Jugendl.	Heranw.	Erwachsene
		unter 8 Jahre	im Alter			21 und mehr Jahre
			von ... 8 - 14	bis unter ... 14 - 18	unter ... 18 - 21	
1	2	3	4	5	6	
Alle Staatsangehörigkeiten						
männlich	0	0	0	0	0	0
%	0,0	0,0	0,0	0,0	0,0	0,0
TVBZ	0	x	0	0	0	0
weiblich	0	0	0	0	0	0
%	0,0	0,0	0,0	0,0	0,0	0,0
TVBZ	0	x	0	0	0	0
insgesamt	0	0	0	0	0	0
%	0,0	0,0	0,0	0,0	0,0	0,0
TVBZ	0	x	0	0	0	0
darunter:						
Nicht-deutsche	0	0	0	0	0	0

H) Straftaten nach der Schadenshöhe (Wert des erlangten Gutes)

Schadensgruppe	Zahl der Fälle	
	absolut	%
	1	2
15 bis unter 50 EUR	0	0,0
50 bis unter 250 EUR	0	0,0
250 bis unter 500 EUR	0	0,0
500 bis unter 2.500 EUR	0	0,0
2.500 bis unter 5.000 EUR	0	0,0
5.000 bis unter 25.000 EUR	0	0,0
25.000 bis unter 50.000 EUR	0	0,0
50.000 und mehr	0	0,0
Schadenssumme in EUR	0	
Veränderung zum Vorjahr	-52.600	-100,0
Anteil am Gesamtschaden in %		0,0

**Noch: Diebstahl ohne erschwerende Umstände (§§ 242, 247, 248a - c StGB)
- in/aus überwiegend unbezogenen Neubauten, Rohbauten, Baubuden und Baustellen**

Berlin 2003

3450

A) Straftaten

Merkmal	Insgesamt		Veränderung zum Vorjahr	
	absolut	%	absolut	%
	1	2	3	4
Erfasste Fälle				
Insgesamt	465	100,0	-58	-11,1
darunter:				
- versuchte Fälle	9	1,9	-10	-52,6
- aufgeklärte Fälle	79	17,0	-24	-23,3
- mit Schußwaffe				
- gedroht	0	0,0	0	0,0
- geschossen	0	0,0	0	0,0
Aufgeklärte Fälle				
Insgesamt	79	100,0	-24	-23,3
darunter begangen:				
- von allein handelnden Tatverdächtigen	39	49,4	-26	-40,0
- von bereits in Erscheinung getretenen Tatverdächtigen	51	64,6	-22	-30,1
- von Konsumenten harter Drogen	3	3,8	2	200,0
- von Tatverdächtigen unter Alkoholeinfluß	5	6,3	-6	-54,5
- unter Mitführung einer Schußwaffe	0	0,0	0	0,0

B) Erfasste Fälle, Versuche und aufgeklärte Fälle nach Kalenderjahren

Jahr	Erfasste Fälle	Anteil an allen Straftaten %	Veränderung zum Vorjahr (von Sp. 1)		Versuche		Aufgeklärte Fälle		Häufigkeitszahl
			absolut	%	absolut	%	absolut	%	
			3	4	5	6	7	8	
1994	1.175	0,2	286	32,2	21	1,8	219	18,6	33,8
1995	1.304	0,2	129	11,0	20	1,5	221	16,9	37,6
1996	1.383	0,2	79	6,1	27	2,0	261	18,9	39,8
1997	2.430	0,4	1.047	75,7	78	3,2	381	15,7	70,3
1998	2.155	0,4	-275	-11,3	60	2,8	392	18,2	62,9
1999	1.781	0,3	-374	-17,4	43	2,4	262	14,7	52,4
2000	722	0,1	-1.059	-59,5	16	2,2	142	19,7	21,3
2001	659	0,1	-63	-8,7	25	3,8	114	17,3	19,5
2002	523	0,1	-136	-20,6	19	3,6	103	19,7	15,4
2003	465	0,1	-58	-11,1	9	1,9	79	17,0	13,7

D) Sonstige Angaben zum Tatverdächtigen

Merkmal		Insgesamt		Veränderung zum Vorjahr	
		absolut	%	absolut	%
		1	2	3	4
Tatverdächtige	männl.	113	93,4	-4	-3,4
	weibl.	8	6,6	1	14,3
	insges.	121	100,0	-3	-2,4
darunter:					
- alleinhandelnde Tatverdächtige	männl.	38	33,6	-15	-28,3
	weibl.	0	0,0	-4	-100,0
	insges.	38	31,4	-19	-33,3
- als Tatverdächtige bereits in Erscheinung getretene Personen	männl.	63	55,8	0	0,0
	weibl.	5	62,5	0	0,0
	insges.	68	56,2	0	0,0
- Konsumenten harter Drogen	männl.	3	2,7	2	200,0
	weibl.	0	0,0	0	0,0
	insges.	3	2,5	2	200,0
- unter Alkohol- einfluß	männl.	7	6,2	-8	-53,3
	weibl.	1	12,5	1	0,0
	insges.	8	6,6	-7	-46,7
- Schußwaffe mitgeführt	männl.	0	0,0	0	0,0
	weibl.	0	0,0	0	0,0
	insges.	0	0,0	0	0,0

E) Nichtdeutsche Tatverdächtige nach dem Grund des Aufenthaltes

Grund des Aufenthaltes	Insgesamt		Veränderung zum Vorjahr	
	absolut	%	absolut	%
	1	2	3	4
Insgesamt	23	100,0	-4	-14,8
davon:				
- Illegal aufhältlich	2	8,7	0	0,0
- Legal aufhältlich	21	91,3	-4	-16,0
davon:				
- Tourist / Durchreisender	6	28,6	5	500,0
- Student / Schüler	0	0,0	0	0,0
- Arbeitnehmer	1	4,8	-1	-50,0
- Gewerbetreibender	0	0,0	0	0,0
- Asylbewerber	1	4,8	-3	-75,0
- Sonstige	13	61,9	-5	-27,8

**Noch: Diebstahl ohne erschwerende Umstände (§§ 242, 247, 248a - c StGB)
- in/aus überwiegend unbezogenen Neubauten, Rohbauten, Baubuden und Baustellen**

Berlin 2003

3450

C) Tatverdächtige nach Altersgruppen, Geschlecht und Staatsangehörigkeit (Tatverdächtigenbelastung)

Geschlecht	Insgesamt	Kinder			Jugendliche	Heranwachs.	Erwachsene						Geschlecht	
		unter 8 Jahre	im Alter von ... bis unter ... Jahre			8 bis unter 21 Jahre	im Alter von ... bis unter ... Jahre					60 und mehr Jahre		21 und mehr Jahre
			8 - 14	14 - 18	18 - 21		21 - 25	25 - 30	30 - 40	40 - 50	50 - 60			
1	2	3	4	5	6	7	8	9	10	11	12	13		

Alle Staatsangehörigkeiten														100,0 %
männlich	113	0	2	5	9	16	18	14	39	20	2	4	97	männlich
%	93,4	0,0	1,8	4,4	8,0	14,2	15,9	12,4	34,5	17,7	1,8	3,5	85,8	%
TVBZ	7	x	2	7	16	7	20	12	13	7	1	1	7	TVBZ
weiblich	8	0	0	0	1	1	2	1	2	1	1	0	7	weiblich
%	6,6	0,0	0,0	0,0	12,5	12,5	25,0	12,5	25,0	12,5	12,5	0,0	87,5	%
TVBZ	0	x	0	0	2	0	2	1	1	0	0	0	1	TVBZ
insgesamt	121	0	2	5	10	17	20	15	41	21	3	4	104	insgesamt
%	100,0	0,0	1,7	4,1	8,3	14,0	16,5	12,4	33,9	17,4	2,5	3,3	86,0	%
TVBZ	4	x	1	4	9	4	11	6	7	4	1	1	4	TVBZ

Deutsche														81,0%
männlich	91	0	2	5	8	15	15	12	28	16	1	4	76	männlich
%	92,9	0,0	2,2	5,5	8,8	16,5	16,5	13,2	30,8	17,6	1,1	4,4	83,5	%
TVBZ	7	x	3	8	17	8	20	14	12	7	1	1	7	TVBZ
weiblich	7	0	0	0	1	1	2	0	2	1	1	0	6	weiblich
%	7,1	0,0	0,0	0,0	14,3	14,3	28,6	0,0	28,6	14,3	14,3	0,0	85,7	%
TVBZ	0	x	0	0	2	1	3	0	1	0	1	0	0	TVBZ
insgesamt	98	0	2	5	9	16	17	12	30	17	2	4	82	insgesamt
%	100,0	0,0	2,0	5,1	9,2	16,3	17,3	12,2	30,6	17,3	2,0	4,1	83,7	%
TVBZ	4	x	1	4	9	4	11	7	6	4	1	1	4	TVBZ

Nichtdeutsche														19,0 %
männlich	22	0	0	0	1	1	3	2	11	4	1	0	21	männlich
%	95,7	0,0	0,0	0,0	4,5	4,5	13,6	9,1	50,0	18,2	4,5	0,0	95,5	%
TVBZ	10	x	0	0	13	3	19	7	19	10	4	0	11	TVBZ
weiblich	1	0	0	0	0	0	0	1	0	0	0	0	1	weiblich
%	4,3	0,0	0,0	0,0	0,0	0,0	0,0	100,0	0,0	0,0	0,0	0,0	100,0	%
TVBZ	1	x	0	0	0	0	0	4	0	0	0	0	1	TVBZ
insgesamt	23	0	0	0	1	1	3	3	11	4	1	0	22	insgesamt
%	100,0	0,0	0,0	0,0	4,3	4,3	13,0	13,0	47,8	17,4	4,3	0,0	95,7	%
TVBZ	6	x	0	0	7	2	9	6	10	6	2	0	6	TVBZ

darunter: Nichtdeutsche (ohne Illegale, Touristen - Durchreisende)														12,4 %
männlich	15	0	0	0	1	1	2	2	9	1	0	0	14	männlich
%	100,0	0,0	0,0	0,0	6,7	6,7	13,3	13,3	60,0	6,7	0,0	0,0	93,3	%
TVBZ	7	x	0	0	13	3	13	7	16	3	0	0	8	TVBZ
weiblich	0	0	0	0	0	0	0	0	0	0	0	0	0	weiblich
%	0,0	0,0	0,0	0,0	0,0	0,0	0,0	0,0	0,0	0,0	0,0	0,0	0,0	%
TVBZ	0	x	0	0	0	0	0	0	0	0	0	0	0	TVBZ
insgesamt	15	0	0	0	1	1	2	2	9	1	0	0	14	insgesamt
%	100,0	0,0	0,0	0,0	6,7	6,7	13,3	13,3	60,0	6,7	0,0	0,0	93,3	%
TVBZ	4	x	0	0	7	2	6	4	8	1	0	0	4	TVBZ

H) Straftaten nach der Schadenshöhe (Wert des erlangten Gutes)

Schadensgruppe -- Schadenssumme		Zahl der Fälle		
		absolut 1	% 2	
	bis unter 15 EUR	34	7,5	
15	bis unter 50 EUR	24	5,3	
50	bis unter 250 EUR	125	27,4	
250	bis unter 500 EUR	73	16,0	
500	bis unter 2.500 EUR	134	29,4	
2.500	bis unter 5.000 EUR	41	9,0	
5.000	bis unter 25.000 EUR	21	4,6	
25.000	bis unter 50.000 EUR	3	0,7	
50.000	und mehr	1	0,2	

Schadenssumme in EUR	635.966	
Veränderung zum Vorjahr	-378.130	-37,3
Anteil am Gesamtschaden in %		0,0

**Deutsche und Nichtdeutsche
Tatverdächtige nach Altersgruppen (%)**

Die Proportionen der Säulen entsprechen den unterschiedlichen Summen jeder Wertserie

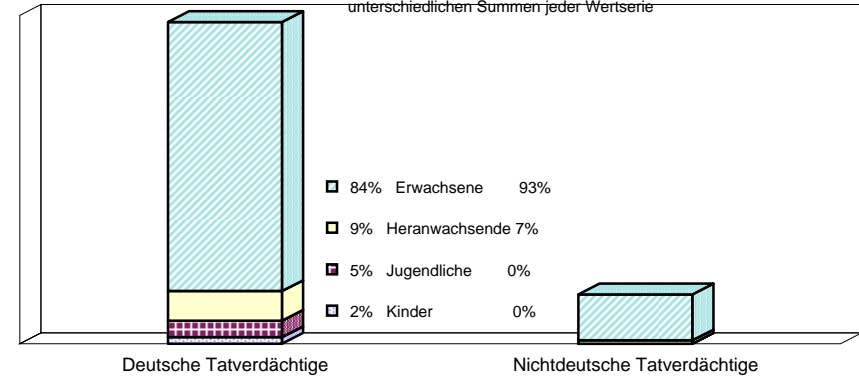

Nichtdeutsche ohne Illegale, Touristen/Durchreisende
 Einzeldaten siehe Tabelle C

**Erfasste und aufgeklärte Straftaten
- nach Kalenderjahren -**

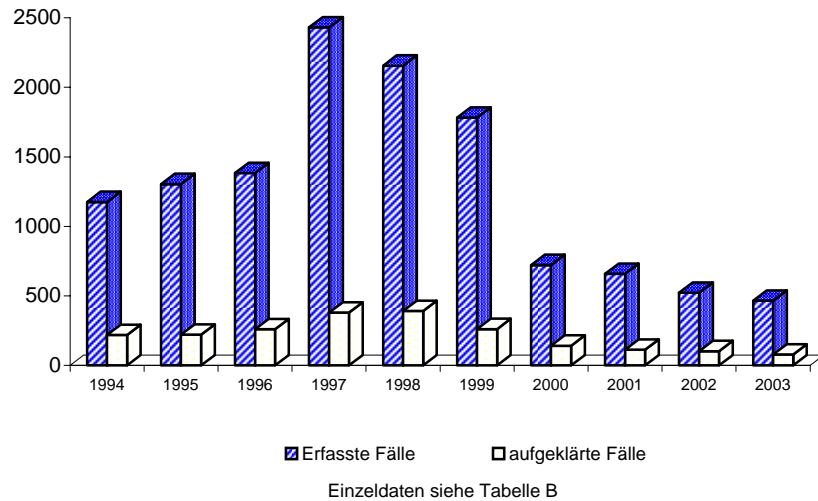

Tatverdäigtenbelastung nach Altersgruppen

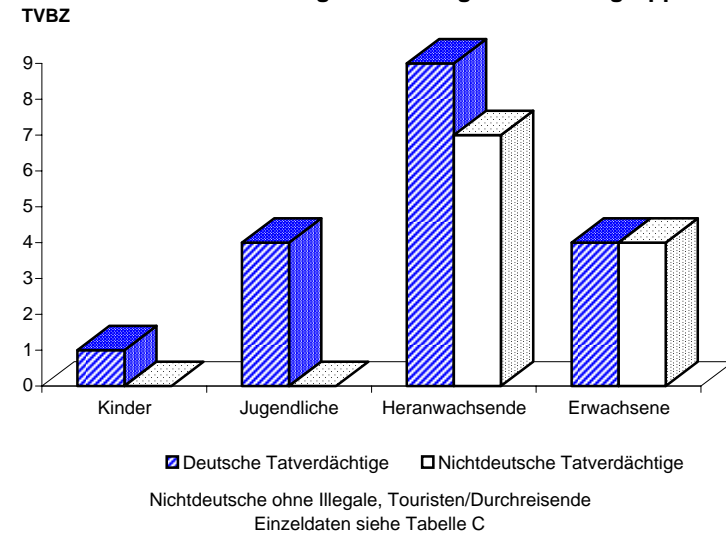

Noch: Diebstahl ohne erschwerende Umstände (§§ 242, 247, 248a - c StGB)
- in/aus überwiegend unbezogenen Neubauten, Rohbauten, Baubuden und Baustellen
- von Kraftwagen

Berlin 2003

3451

A) Straftaten

Merkmal	Insgesamt		Veränderung zum Vorjahr	
	absolut	%	absolut	%
	1	2	3	4
Erfasste Fälle				
Insgesamt	1	100,0	1	100,0
darunter:				
- versuchte Fälle	0	0,0	0	0,0
- aufgeklärte Fälle	1	100,0	0	0,0
- mit Schusswaffe				
- gedroht	0	0,0	0	0,0
- geschossen	0	0,0	0	0,0
Aufgeklärte Fälle				
Insgesamt	1	100,0	1	0,0
darunter begangen:				
- von allein handelnden Tatverdächtigen	0	0,0	0	0,0
- von bereits in Erscheinung getretenen Tatverdächtigen	1	100,0	1	0,0
- von Konsumenten harter Drogen	0	0,0	0	0,0
- von Tatverdächtigen unter Alkoholeinfluß	0	0,0	0	0,0
- unter Mitführung einer Schusswaffe	0	0,0	0	0,0

B) Erfasste Fälle, Versuche und aufgeklärte Fälle nach Kalenderjahren

Jahr	Erfasste Fälle	Anteil an allen Straftaten %	Veränderung zum Vorjahr (von Sp. 1)		Versuche		Aufgeklärte Fälle		Häufigkeitszahl
			absolut	%	absolut	%	absolut	%	
1	2	3	4	5	6	7	8	9	
1994	5	0,0	-3	-37,5	0	0,0	2	40,0	0,1
1995	6	0,0	1	20,0	0	0,0	3	50,0	0,2
1996	3	0,0	-3	-50,0	1	33,3	2	66,7	0,1
1997	7	0,0	4	133,3	0	0,0	3	42,9	0,2
1998	2	0,0	-5	-71,4	0	0,0	1	50,0	0,1
1999	0	0,0	-2	-100,0	0	0,0	0	0,0	0,0
2000	1	0,0	1	0,0	0	0,0	0	0,0	0,0
2001	0	0,0	-1	-100,0	0	0,0	0	0,0	0,0
2002	0	0,0	0	0,0	0	0,0	0	0,0	0,0
2003	1	0,0	1	0,0	0	0,0	1	100,0	0,0

C) Tatverdächtige nach Altersgruppen und Geschlecht

Geschlecht	Insgesamt	Kinder		Jugendl.	Heranw.	Erwachsene
		unter 8 Jahre	im Alter von ... bis unter ... Jahre			21 und mehr Jahre
			8 - 14	14 - 18	18 - 21	
1	2	3	4	5	6	
Alle Staatsangehörigkeiten						
männlich	3	0	0	2	1	0
%	100,0	0,0	0,0	66,7	33,3	0,0
TVBZ	0	x	0	3	2	0
weiblich	0	0	0	0	0	0
%	0,0	0,0	0,0	0,0	0,0	0,0
TVBZ	0	x	0	0	0	0
insgesamt	3	0	0	2	1	0
%	100,0	0,0	0,0	66,7	33,3	0,0
TVBZ	0	x	0	1	1	0
darunter:						
Nicht-deutsche	0	0	0	0	0	0

H) Straftaten nach der Schadenshöhe (Wert des erlangten Gutes)

Schadensgruppe	Zahl der Fälle	
	absolut	%
	1	2
15 bis unter 50 EUR	0	0,0
50 bis unter 250 EUR	0	0,0
250 bis unter 500 EUR	0	0,0
500 bis unter 2.500 EUR	0	0,0
2.500 bis unter 5.000 EUR	0	0,0
5.000 bis unter 25.000 EUR	1	100,0
25.000 bis unter 50.000 EUR	0	0,0
50.000 und mehr	0	0,0
Schadenssumme in EUR	5.000	
Veränderung zum Vorjahr	5.000	0,0
Anteil am Gesamtschaden in %		0,0

Noch: Diebstahl ohne erschwerende Umstände (§§ 242, 247, 248a - c StGB)
- in/aus überwiegend unbezogenen Neubauten, Rohbauten, Baubuden und Baustellen
- von Mopeds und Krafträdern

Berlin 2003

3452

A) Straftaten

Merkmal	Insgesamt		Veränderung zum Vorjahr	
	absolut	%	absolut	%
	1	2	3	4
Erfasste Fälle				
Insgesamt	0	0,0	0	0,0
darunter:				
- versuchte Fälle	0	0,0	0	0,0
- aufgeklärte Fälle	0	0,0	0	0,0
- mit Schusswaffe				
- gedroht	0	0,0	0	0,0
- geschossen	0	0,0	0	0,0
Aufgeklärte Fälle				
Insgesamt	0	0,0	0	0,0
darunter begangen:				
- von allein handelnden Tatverdächtigen	0	0,0	0	0,0
- von bereits in Erscheinung getretenen Tatverdächtigen	0	0,0	0	0,0
- von Konsumenten harter Drogen	0	0,0	0	0,0
- von Tatverdächtigen unter Alkoholeinfluß	0	0,0	0	0,0
- unter Mitführung einer Schusswaffe	0	0,0	0	0,0

B) Erfasste Fälle, Versuche und aufgeklärte Fälle nach Kalenderjahren

Jahr	Erfasste Fälle	Anteil an allen Straftaten %	Veränderung zum Vorjahr (von Sp. 1)		Versuche		Aufgeklärte Fälle		Häufigkeitszahl
			absolut	%	absolut	%	absolut	%	
1	2	3	4	5	6	7	8	9	
1994	0	0,0	-3	-100,0	0	0,0	0	0,0	0,0
1995	0	0,0	0	0,0	0	0,0	0	0,0	0,0
1996	0	0,0	0	0,0	0	0,0	0	0,0	0,0
1997	0	0,0	0	0,0	0	0,0	0	0,0	0,0
1998	0	0,0	0	0,0	0	0,0	0	0,0	0,0
1999	0	0,0	0	0,0	0	0,0	0	0,0	0,0
2000	0	0,0	0	0,0	0	0,0	0	0,0	0,0
2001	1	0,0	1	0,0	1	100,0	0	0,0	0,0
2002	0	0,0	-1	-100,0	0	0,0	0	0,0	0,0
2003	0	0,0	0	0,0	0	0,0	0	0,0	0,0

C) Tatverdächtige nach Altersgruppen und Geschlecht

Geschlecht	Insgesamt	Kinder		Jugendl.	Heranw.	Erwachsene
		unter 8 Jahre	im Alter			21 und mehr Jahre
			von ... 8 - 14	bis unter ... 14 - 18	unter ... 18 - 21	
1	2	3	4	5	6	
Alle Staatsangehörigkeiten						
männlich	0	0	0	0	0	0
%	0,0	0,0	0,0	0,0	0,0	0,0
TVBZ	0	x	0	0	0	0
weiblich	0	0	0	0	0	0
%	0,0	0,0	0,0	0,0	0,0	0,0
TVBZ	0	x	0	0	0	0
insgesamt	0	0	0	0	0	0
%	0,0	0,0	0,0	0,0	0,0	0,0
TVBZ	0	x	0	0	0	0
darunter:						
Nicht-deutsche	0	0	0	0	0	0

H) Straftaten nach der Schadenshöhe (Wert des erlangten Gutes)

Schadensgruppe	Zahl der Fälle	
	absolut	%
	1	2
15 bis unter 50 EUR	0	0,0
50 bis unter 250 EUR	0	0,0
250 bis unter 500 EUR	0	0,0
500 bis unter 2.500 EUR	0	0,0
2.500 bis unter 5.000 EUR	0	0,0
5.000 bis unter 25.000 EUR	0	0,0
25.000 bis unter 50.000 EUR	0	0,0
50.000 und mehr	0	0,0
Schadenssumme in EUR	0	
Veränderung zum Vorjahr	0	0,0
Anteil am Gesamtschaden in %		0,0

Noch: Diebstahl ohne erschwerende Umstände (§§ 242, 247, 248a - c StGB)
- in/aus überwiegend unbezogenen Neubauten, Rohbauten, Baubuden und Baustellen
- von Fahrrädern

Berlin 2003

3453

A) Straftaten

Merkmal	Insgesamt		Veränderung zum Vorjahr	
	absolut	%	absolut	%
	1	2	3	4
Erfasste Fälle				
Insgesamt	0	0,0	-2	-100,0
darunter:				
- versuchte Fälle	0	0,0	-1	-100,0
- aufgeklärte Fälle	0	0,0	-2	-100,0
- mit Schusswaffe				
- gedroht	0	0,0	0	0,0
- geschossen	0	0,0	0	0,0
Aufgeklärte Fälle				
Insgesamt	0	0,0	-2	-100,0
darunter begangen:				
- von allein handelnden Tatverdächtigen	0	0,0	-1	-100,0
- von bereits in Erscheinung getretenen Tatverdächtigen	0	0,0	-1	-100,0
- von Konsumenten harter Drogen	0	0,0	0	0,0
- von Tatverdächtigen unter Alkoholeinfluß	0	0,0	0	0,0
- unter Mitführung einer Schusswaffe	0	0,0	0	0,0

B) Erfasste Fälle, Versuche und aufgeklärte Fälle nach Kalenderjahren

Jahr	Erfasste Fälle	Anteil an allen Straftaten %	Veränderung zum Vorjahr (von Sp. 1)		Versuche		Aufgeklärte Fälle		Häufigkeitszahl
			absolut	%	absolut	%	absolut	%	
1	2	3	4	5	6	7	8	9	
1994	0	0,0	-1	-100,0	0	0,0	0	0,0	0,0
1995	2	0,0	2	0,0	0	0,0	1	50,0	0,1
1996	0	0,0	-2	-100,0	0	0,0	0	0,0	0,0
1997	1	0,0	1	0,0	1	100,0	1	100,0	0,0
1998	2	0,0	1	100,0	0	0,0	0	0,0	0,1
1999	11	0,0	9	450,0	0	0,0	1	9,1	0,3
2000	4	0,0	-7	-63,6	0	0,0	1	25,0	0,1
2001	0	0,0	-4	-100,0	0	0,0	0	0,0	0,0
2002	2	0,0	2	0,0	1	50,0	2	100,0	0,1
2003	0	0,0	-2	-100,0	0	0,0	0	0,0	0,0

C) Tatverdächtige nach Altersgruppen und Geschlecht

Geschlecht	Insgesamt	Kinder		Jugendl.	Heranw.	Erwachsene
		unter 8 Jahre	im Alter von ... bis unter ... Jahre			21 und mehr Jahre
			8 - 14	14 - 18	18 - 21	
1	2	3	4	5	6	
Alle Staatsangehörigkeiten						
männlich	0	0	0	0	0	0
%	0,0	0,0	0,0	0,0	0,0	0,0
TVBZ	0	x	0	0	0	0
weiblich	0	0	0	0	0	0
%	0,0	0,0	0,0	0,0	0,0	0,0
TVBZ	0	x	0	0	0	0
insgesamt	0	0	0	0	0	0
%	0,0	0,0	0,0	0,0	0,0	0,0
TVBZ	0	x	0	0	0	0
darunter:						
Nicht-deutsche	0	0	0	0	0	0

H) Straftaten nach der Schadenshöhe (Wert des erlangten Gutes)

Schadensgruppe	Zahl der Fälle	
	absolut	%
	1	2
15 bis unter 50 EUR	0	0,0
50 bis unter 250 EUR	0	0,0
250 bis unter 500 EUR	0	0,0
500 bis unter 2.500 EUR	0	0,0
2.500 bis unter 5.000 EUR	0	0,0
5.000 bis unter 25.000 EUR	0	0,0
25.000 bis unter 50.000 EUR	0	0,0
50.000 und mehr	0	0,0
Schadenssumme in EUR	0	
Veränderung zum Vorjahr	-1	-100,0
Anteil am Gesamtschaden in %		0,0

Noch: Diebstahl ohne erschwerende Umstände (§§ 242, 247, 248a - c StGB)
- in/aus überwiegend unbezogenen Neubauten, Rohbauten, Baubuden und Baustellen
- von unbaren Zahlungsmitteln

Berlin 2003

3455

A) Straftaten

Merkmal	Insgesamt		Veränderung zum Vorjahr	
	absolut	%	absolut	%
	1	2	3	4
Erfasste Fälle				
Insgesamt	25	100,0	21	525,0
darunter:				
- versuchte Fälle	0	0,0	0	0,0
- aufgeklärte Fälle	1	4,0	1	0,0
- mit Schusswaffe				
- gedroht	0	0,0	0	0,0
- geschossen	0	0,0	0	0,0
Aufgeklärte Fälle				
Insgesamt	1	100,0	1	0,0
darunter begangen:				
- von allein handelnden Tatverdächtigen	1	100,0	1	0,0
- von bereits in Erscheinung getretenen Tatverdächtigen	1	100,0	1	0,0
- von Konsumenten harter Drogen	1	100,0	1	0,0
- von Tatverdächtigen unter Alkoholeinfluß	0	0,0	0	0,0
- unter Mitführung einer Schusswaffe	0	0,0	0	0,0

B) Erfasste Fälle, Versuche und aufgeklärte Fälle nach Kalenderjahren

Jahr	Erfasste Fälle	Anteil an allen Straftaten %	Veränderung zum Vorjahr (von Sp. 1)		Versuche		Aufgeklärte Fälle		Häufigkeitszahl
			absolut	%	absolut	%	absolut	%	
			3	4	5	6	7	8	
1994	0	0,0	-9	-100,0	0	0,0	0	0,0	0,0
1995	0	0,0	0	0,0	0	0,0	0	0,0	0,0
1996	1	0,0	1	0,0	0	0,0	0	0,0	0,0
1997	2	0,0	1	100,0	0	0,0	2	100,0	0,1
1998	2	0,0	0	0,0	0	0,0	0	0,0	0,1
1999	2	0,0	0	0,0	0	0,0	2	100,0	0,1
2000	1	0,0	-1	-50,0	0	0,0	1	100,0	0,0
2001	1	0,0	0	0,0	0	0,0	0	0,0	0,0
2002	4	0,0	3	300,0	0	0,0	0	0,0	0,1
2003	25	0,0	21	525,0	0	0,0	1	4,0	0,7

C) Tatverdächtige nach Altersgruppen und Geschlecht

Geschlecht	Insgesamt	Kinder		Jugendl.	Heranw.	Erwachsene
		im Alter				
		unter 8 Jahre	von ... bis unter ... Jahre		18 - 21	21 und mehr Jahre
	1	2	3	4	5	6
Alle Staatsangehörigkeiten						
männlich	1	0	0	0	0	1
%	100,0	0,0	0,0	0,0	0,0	100,0
TVBZ	0	x	0	0	0	0
weiblich	0	0	0	0	0	0
%	0,0	0,0	0,0	0,0	0,0	0,0
TVBZ	0	x	0	0	0	0
insgesamt	1	0	0	0	0	1
%	100,0	0,0	0,0	0,0	0,0	100,0
TVBZ	0	x	0	0	0	0
darunter:						
Nicht-deutsche	0	0	0	0	0	0

H) Straftaten nach der Schadenshöhe (Wert des erlangten Gutes)

Schadensgruppe	Zahl der Fälle	
	absolut	%
Schadenssumme	1	2
bis unter 15 EUR	3	12,0
15 bis unter 50 EUR	5	20,0
50 bis unter 250 EUR	15	60,0
250 bis unter 500 EUR	2	8,0
500 bis unter 2.500 EUR	0	0,0
2.500 bis unter 5.000 EUR	0	0,0
5.000 bis unter 25.000 EUR	0	0,0
25.000 bis unter 50.000 EUR	0	0,0
50.000 und mehr	0	0,0
Schadenssumme in EUR	2.449	
Veränderung zum Vorjahr	1.899	345,3
Anteil am Gesamtschaden in %		0,0

Noch: Diebstahl ohne erschwerende Umstände (§§ 242, 247, 248a - c StGB)
- in/aus überwiegend unbezogenen Neubauten, Rohbauten, Baubuden und Baustellen
- von/aus Automaten

Berlin 2003

3457

A) Straftaten

Merkmal	Insgesamt		Veränderung zum Vorjahr	
	absolut	%	absolut	%
	1	2	3	4
Erfasste Fälle				
Insgesamt	0	0,0	0	0,0
darunter:				
- versuchte Fälle	0	0,0	0	0,0
- aufgeklärte Fälle	0	0,0	0	0,0
- mit Schusswaffe				
- gedroht	0	0,0	0	0,0
- geschossen	0	0,0	0	0,0
Aufgeklärte Fälle				
Insgesamt	0	0,0	0	0,0
darunter begangen:				
- von allein handelnden Tatverdächtigen	0	0,0	0	0,0
- von bereits in Erscheinung getretenen Tatverdächtigen	0	0,0	0	0,0
- von Konsumenten harter Drogen	0	0,0	0	0,0
- von Tatverdächtigen unter Alkoholeinfluß	0	0,0	0	0,0
- unter Mitführung einer Schusswaffe	0	0,0	0	0,0

B) Erfasste Fälle, Versuche und aufgeklärte Fälle nach Kalenderjahren

Jahr	Erfasste Fälle	Anteil an allen Straftaten %	Veränderung zum Vorjahr (von Sp. 1)		Versuche		Aufgeklärte Fälle		Häufigkeitszahl
			absolut	%	absolut	%	absolut	%	
1	2	3	4	5	6	7	8	9	
1994	0	0,0	0	0,0	0	0,0	0	0,0	0,0
1995	1	0,0	1	0,0	0	0,0	1	100,0	0,0
1996	1	0,0	0	0,0	0	0,0	1	100,0	0,0
1997	1	0,0	0	0,0	0	0,0	1	100,0	0,0
1998	6	0,0	5	500,0	0	0,0	0	0,0	0,2
1999	1	0,0	-5	-83,3	0	0,0	0	0,0	0,0
2000	1	0,0	0	0,0	0	0,0	0	0,0	0,0
2001	1	0,0	0	0,0	0	0,0	0	0,0	0,0
2002	0	0,0	-1	-100,0	0	0,0	0	0,0	0,0
2003	0	0,0	0	0,0	0	0,0	0	0,0	0,0

C) Tatverdächtige nach Altersgruppen und Geschlecht

Geschlecht	Insgesamt	Kinder		Jugendl.	Heranw.	Erwachsene
		unter 8 Jahre	im Alter			21 und mehr Jahre
			von ... 8 - 14	bis unter ... 14 - 18	18 - 21	
1	2	3	4	5	6	
Alle Staatsangehörigkeiten						
männlich	0	0	0	0	0	0
%	0,0	0,0	0,0	0,0	0,0	0,0
TVBZ	0	x	0	0	0	0
weiblich	0	0	0	0	0	0
%	0,0	0,0	0,0	0,0	0,0	0,0
TVBZ	0	x	0	0	0	0
insgesamt	0	0	0	0	0	0
%	0,0	0,0	0,0	0,0	0,0	0,0
TVBZ	0	x	0	0	0	0
darunter:						
Nicht-deutsche	0	0	0	0	0	0

H) Straftaten nach der Schadenshöhe (Wert des erlangten Gutes)

Schadensgruppe	Zahl der Fälle	
	absolut	%
	1	2
15 bis unter 15 EUR	0	0,0
50 bis unter 50 EUR	0	0,0
250 bis unter 250 EUR	0	0,0
500 bis unter 500 EUR	0	0,0
2.500 bis unter 2.500 EUR	0	0,0
5.000 bis unter 5.000 EUR	0	0,0
25.000 bis unter 25.000 EUR	0	0,0
50.000 bis unter 50.000 EUR	0	0,0
und mehr	0	0,0
Schadenssumme in EUR	0	
Veränderung zum Vorjahr	0	0,0
Anteil am Gesamtschaden in %		0,0

A) Straftaten

Merkmal	Insgesamt		Veränderung zum Vorjahr	
	absolut	%	absolut	%
	1	2	3	4
Erfasste Fälle				
Insgesamt	1.912	100,0	154	8,8
darunter:				
- versuchte Fälle	89	4,7	-3	-3,3
- aufgeklärte Fälle	225	11,8	-8	-3,4
- mit Schußwaffe				
- gedroht	0	0,0	0	0,0
- geschossen	0	0,0	0	0,0
Aufgeklärte Fälle				
Insgesamt	225	100,0	-8	-3,4
darunter begangen:				
- von allein handelnden Tatverdächtigen	116	51,6	-31	-21,1
- von bereits in Erscheinung getretenen Tatverdächtigen	197	87,6	-4	-2,0
- von Konsumenten harter Drogen	9	4,0	-11	-55,0
- von Tatverdächtigen unter Alkoholeinfluß	20	8,9	-18	-47,4
- unter Mitführung einer Schußwaffe	0	0,0	0	0,0

B) Erfasste Fälle, Versuche und aufgeklärte Fälle nach Kalenderjahren

Jahr	Erfasste Fälle	Anteil an allen Straftaten %	Veränderung zum Vorjahr (von Sp. 1)		Versuche		Aufgeklärte Fälle		Häufigkeitszahl
			absolut	%	absolut	%	absolut	%	
			3	4	5	6	7	8	
1994	1.775	0,3	-35	-1,9	104	5,9	306	17,2	51,1
1995	1.816	0,3	41	2,3	112	6,2	382	21,0	52,3
1996	1.840	0,3	24	1,3	129	7,0	347	18,9	53,0
1997	1.994	0,3	154	8,4	123	6,2	329	16,5	57,7
1998	1.700	0,3	-294	-14,7	96	5,6	279	16,4	49,6
1999	1.921	0,3	221	13,0	101	5,3	270	14,1	56,5
2000	1.751	0,3	-170	-8,8	99	5,7	281	16,0	51,7
2001	1.613	0,3	-138	-7,9	93	5,8	266	16,5	47,7
2002	1.758	0,3	145	9,0	92	5,2	233	13,3	51,9
2003	1.912	0,3	154	8,8	89	4,7	225	11,8	56,4

D) Sonstige Angaben zum Tatverdächtigen

Merkmal		Insgesamt		Veränderung zum Vorjahr	
		absolut	%	absolut	%
		1	2	3	4
Tatverdächtige	männl.	276	92,6	-10	-3,5
	weibl.	22	7,4	-1	-4,3
	insges.	298	100,0	-11	-3,6
darunter:					
- alleinhandelnde Tatverdächtige	männl.	102	37,0	-20	-16,4
	weibl.	7	31,8	-5	-41,7
	insges.	109	36,6	-25	-18,7
- als Tatverdächtige bereits in Erscheinung getretene Personen	männl.	215	77,9	-5	-2,3
	weibl.	11	50,0	-7	-38,9
	insges.	226	75,8	-12	-5,0
- Konsumenten harter Drogen	männl.	8	2,9	-10	-55,6
	weibl.	2	9,1	-2	-50,0
	insges.	10	3,4	-12	-54,5
- unter Alkohol- einfluß	männl.	24	8,7	-14	-36,8
	weibl.	0	0,0	-1	-100,0
	insges.	24	8,1	-15	-38,5
- Schußwaffe mitgeführt	männl.	0	0,0	0	0,0
	weibl.	0	0,0	0	0,0
	insges.	0	0,0	0	0,0

E) Nichtdeutsche Tatverdächtige nach dem Grund des Aufenthaltes

Grund des Aufenthaltes	Insgesamt		Veränderung zum Vorjahr	
	absolut	%	absolut	%
	1	2	3	4
Insgesamt	108	100,0	11	11,3
davon:				
- Illegal aufhältlich	3	2,8	-5	-62,5
- Legal aufhältlich	105	97,2	16	18,0
davon:				
- Tourist / Durchreisender	17	16,2	-2	-10,5
- Student / Schüler	6	5,7	-1	-14,3
- Arbeitnehmer	5	4,8	3	150,0
- Gewerbetreibender	0	0,0	0	0,0
- Asylbewerber	7	6,7	7	0,0
- Sonstige	70	66,7	9	14,8

C) Tatverdächtige nach Altersgruppen, Geschlecht und Staatsangehörigkeit (Tatverdächtigenbelastung)

Geschlecht	Insgesamt	Kinder			Jugendliche	Heranwachs.	Erwachsene						Geschlecht	
		unter 8 Jahre	im Alter von ... bis unter ... Jahre			8 bis unter 21 Jahre	im Alter von ... bis unter ... Jahre					60 und mehr Jahre		21 und mehr Jahre
			8 - 14	14 - 18	18 - 21		21 - 25	25 - 30	30 - 40	40 - 50	50 - 60			
1	2	3	4	5	6	7	8	9	10	11	12	13		

Alle Staatsangehörigkeiten 100,0 %

männlich	276	0	17	63	60	140	43	36	37	14	4	136	männlich
%	92,6	0,0	6,2	22,8	21,7	50,7	15,6	13,0	13,4	5,1	1,4	49,3	%
TVBZ	18	x	20	87	107	65	48	31	13	5	2	11	TVBZ
weiblich	22	2	4	4	5	13	3	2	1	1	0	7	weiblich
%	7,4	9,1	18,2	18,2	22,7	59,1	13,6	9,1	4,5	4,5	0,0	31,8	%
TVBZ	1	x	5	6	9	6	3	2	0	0	0	1	TVBZ
insgesamt	298	2	21	67	65	153	46	38	38	15	4	143	insgesamt
%	100,0	0,7	7,0	22,5	21,8	51,3	15,4	12,8	12,8	5,0	1,3	48,0	%
TVBZ	10	x	13	47	58	36	25	16	7	3	1	5	TVBZ

Deutsche 63,8%

männlich	172	0	13	33	43	89	28	21	17	12	3	2	83	männlich
%	90,5	0,0	7,6	19,2	25,0	51,7	16,3	12,2	9,9	7,0	1,7	1,2	48,3	%
TVBZ	13	x	18	53	89	49	38	24	7	5	2	1	7	TVBZ
weiblich	18	1	3	4	4	11	3	1	1	1	0	0	6	weiblich
%	9,5	5,6	16,7	22,2	22,2	61,1	16,7	5,6	5,6	5,6	0,0	0,0	33,3	%
TVBZ	1	x	4	7	8	6	4	1	0	0	0	0	0	TVBZ
insgesamt	190	1	16	37	47	100	31	22	18	13	3	2	89	insgesamt
%	100,0	0,5	8,4	19,5	24,7	52,6	16,3	11,6	9,5	6,8	1,6	1,1	46,8	%
TVBZ	7	x	11	30	49	28	21	12	4	3	1	0	4	TVBZ

Nichtdeutsche 36,2%

männlich	104	0	4	30	17	51	15	15	20	2	1	0	53	männlich
%	96,3	0,0	3,8	28,8	16,3	49,0	14,4	14,4	19,2	1,9	1,0	0,0	51,0	%
TVBZ	48	x	27	301	221	158	96	56	35	5	4	0	28	TVBZ
weiblich	4	1	1	0	1	2	0	1	0	0	0	0	1	weiblich
%	3,7	25,0	25,0	0,0	25,0	50,0	0,0	25,0	0,0	0,0	0,0	0,0	25,0	%
TVBZ	2	x	7	0	13	7	0	4	0	0	0	0	1	TVBZ
insgesamt	108	1	5	30	18	53	15	16	20	2	1	0	54	insgesamt
%	100,0	0,9	4,6	27,8	16,7	49,1	13,9	14,8	18,5	1,9	0,9	0,0	50,0	%
TVBZ	26	x	18	157	119	85	47	30	19	3	2	0	15	TVBZ

darunter: Nichtdeutsche (ohne Illegale, Touristen - Durchreisende) 29,5%

männlich	84	0	4	25	15	44	10	13	14	2	1	0	40	männlich
%	95,5	0,0	4,8	29,8	17,9	52,4	11,9	15,5	16,7	2,4	1,2	0,0	47,6	%
TVBZ	38	x	27	251	195	136	64	49	24	5	4	0	21	TVBZ
weiblich	4	1	1	0	1	2	0	1	0	0	0	0	1	weiblich
%	4,5	25,0	25,0	0,0	25,0	50,0	0,0	25,0	0,0	0,0	0,0	0,0	25,0	%
TVBZ	2	x	7	0	13	7	0	4	0	0	0	0	1	TVBZ
insgesamt	88	1	5	25	16	46	10	14	14	2	1	0	41	insgesamt
%	100,0	1,1	5,7	28,4	18,2	52,3	11,4	15,9	15,9	2,3	1,1	0,0	46,6	%
TVBZ	21	x	18	131	106	74	31	27	13	3	2	0	12	TVBZ

H) Straftaten nach der Schadenshöhe (Wert des erlangten Gutes)

Schadensgruppe -- Schadenssumme	Zahl der Fälle	
	absolut 1	% 2
bis unter 15 EUR	155	8,5
15 bis unter 50 EUR	145	8,0
50 bis unter 250 EUR	843	46,2
250 bis unter 500 EUR	321	17,6
500 bis unter 2.500 EUR	294	16,1
2.500 bis unter 5.000 EUR	38	2,1
5.000 bis unter 25.000 EUR	26	1,4
25.000 bis unter 50.000 EUR	1	0,1
50.000 und mehr	0	0,0

Schadenssumme in EUR	892.868	
Veränderung zum Vorjahr	17.227	2,0
Anteil am Gesamtschaden in %		0,1

**Deutsche und Nichtdeutsche
Tatverdächtige nach Altersgruppen (%)**

Die Proportionen der Säulen entsprechen den unterschiedlichen Summen jeder Wertserie

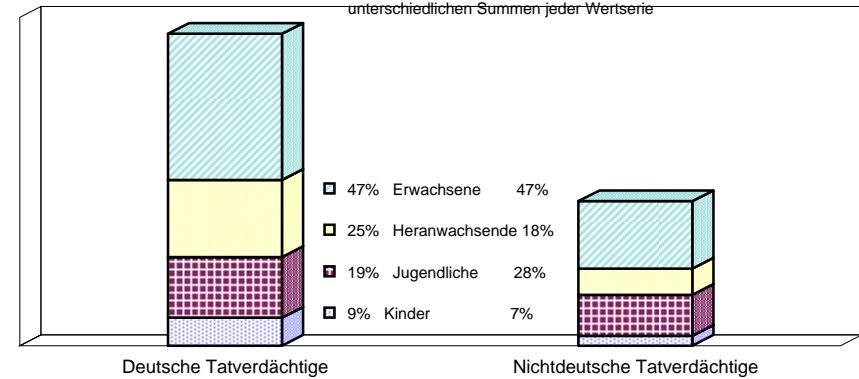

Nichtdeutsche ohne Illegale, Touristen/Durchreisende
Einzeldaten siehe Tabelle C

**Erfasste und aufgeklärte Straftaten
- nach Kalenderjahren -**

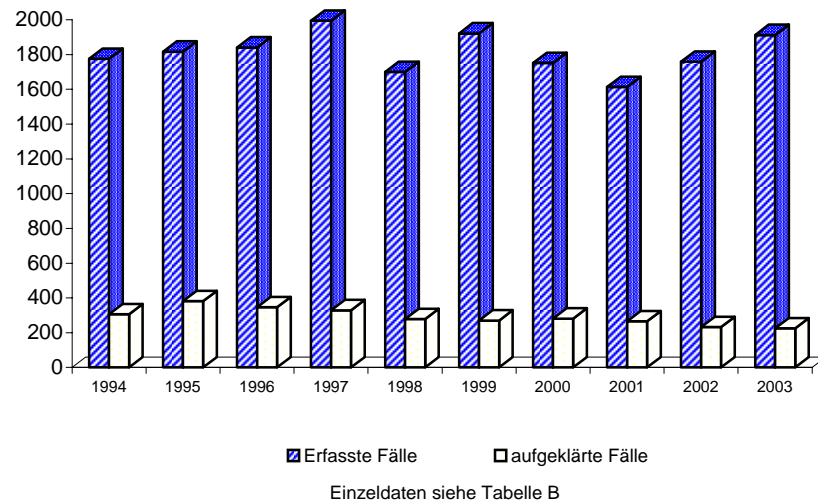

Tatverdäigtenbelastung nach Altersgruppen

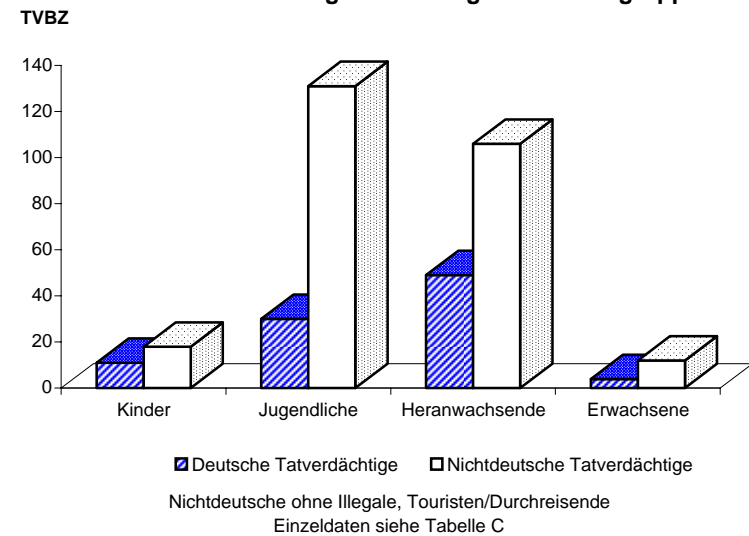

**Noch: Diebstahl ohne erschwerende Umstände (§§ 242, 247, 248a - c StGB)
- in/aus Kraftfahrzeugen
- von Fahrrädern**

Berlin 2003

3503

A) Straftaten

Merkmal	Insgesamt		Veränderung zum Vorjahr	
	absolut	%	absolut	%
	1	2	3	4
Erfasste Fälle				
Insgesamt	3	100,0	-3	-50,0
darunter:				
- versuchte Fälle	0	0,0	0	0,0
- aufgeklärte Fälle	1	33,3	1	0,0
- mit Schusswaffe				
- gedroht	0	0,0	0	0,0
- geschossen	0	0,0	0	0,0
Aufgeklärte Fälle				
Insgesamt	1	100,0	1	0,0
darunter begangen:				
- von allein handelnden Tatverdächtigen	1	100,0	1	0,0
- von bereits in Erscheinung getretenen Tatverdächtigen	1	100,0	1	0,0
- von Konsumenten harter Drogen	0	0,0	0	0,0
- von Tatverdächtigen unter Alkoholeinfluß	0	0,0	0	0,0
- unter Mitführung einer Schusswaffe	0	0,0	0	0,0

B) Erfasste Fälle, Versuche und aufgeklärte Fälle nach Kalenderjahren

Jahr	Erfasste Fälle	Anteil an allen Straftaten %	Veränderung zum Vorjahr (von Sp. 1)		Versuche		Aufgeklärte Fälle		Häufigkeitszahl
			absolut	%	absolut	%	absolut	%	
1	2	3	4	5	6	7	8	9	
1994	13	0,0	6	85,7	2	15,4	5	38,5	0,4
1995	21	0,0	8	61,5	0	0,0	4	19,0	0,6
1996	5	0,0	-16	-76,2	1	20,0	3	60,0	0,1
1997	3	0,0	-2	-40,0	1	33,3	3	100,0	0,1
1998	7	0,0	4	133,3	0	0,0	4	57,1	0,2
1999	4	0,0	-3	-42,9	0	0,0	2	50,0	0,1
2000	7	0,0	3	75,0	0	0,0	3	42,9	0,2
2001	9	0,0	2	28,6	1	11,1	2	22,2	0,3
2002	6	0,0	-3	-33,3	0	0,0	0	0,0	0,2
2003	3	0,0	-3	-50,0	0	0,0	1	33,3	0,1

C) Tatverdächtige nach Altersgruppen und Geschlecht

Geschlecht	Insgesamt	Kinder		Jugendl.	Heranw.	Erwachsene
		unter 8 Jahre	im Alter			21 und mehr Jahre
			von ... 8 - 14	bis unter ... 14 - 18	18 - 21	
1	2	3	4	5	6	
Alle Staatsangehörigkeiten						
männlich	1	0	0	0	0	1
%	100,0	0,0	0,0	0,0	0,0	100,0
TVBZ	0	x	0	0	0	0
weiblich	0	0	0	0	0	0
%	0,0	0,0	0,0	0,0	0,0	0,0
TVBZ	0	x	0	0	0	0
insgesamt	1	0	0	0	0	1
%	100,0	0,0	0,0	0,0	0,0	100,0
TVBZ	0	x	0	0	0	0
darunter:						
Nicht-deutsche	0	0	0	0	0	0

H) Straftaten nach der Schadenshöhe (Wert des erlangten Gutes)

Schadensgruppe	Zahl der Fälle	
	absolut	%
	1	2
--		
Schadenssumme		
bis unter 15 EUR	0	0,0
15 bis unter 50 EUR	0	0,0
50 bis unter 250 EUR	1	33,3
250 bis unter 500 EUR	0	0,0
500 bis unter 2.500 EUR	1	33,3
2.500 bis unter 5.000 EUR	1	33,3
5.000 bis unter 25.000 EUR	0	0,0
25.000 bis unter 50.000 EUR	0	0,0
50.000 und mehr	0	0,0
Schadenssumme in EUR	3.800	
Veränderung zum Vorjahr	1.963	106,9
Anteil am Gesamtschaden in %		0,0

Noch: Diebstahl ohne erschwerende Umstände (§§ 242, 247, 248a - c StGB)
- in/aus Kraftfahrzeugen
- von unbaren Zahlungsmitteln

Berlin 2003

3505

A) Straftaten

Merkmal	Insgesamt		Veränderung zum Vorjahr	
	absolut	%	absolut	%
	1	2	3	4
Erfasste Fälle				
Insgesamt	13	100,0	3	30,0
darunter:				
- versuchte Fälle	0	0,0	0	0,0
- aufgeklärte Fälle	0	0,0	-4	-100,0
- mit Schusswaffe				
- gedroht	0	0,0	0	0,0
- geschossen	0	0,0	0	0,0
Aufgeklärte Fälle				
Insgesamt	0	0,0	-4	-100,0
darunter begangen:				
- von allein handelnden Tatverdächtigen	0	0,0	-4	-100,0
- von bereits in Erscheinung getretenen Tatverdächtigen	0	0,0	-4	-100,0
- von Konsumenten harter Drogen	0	0,0	-1	-100,0
- von Tatverdächtigen unter Alkoholeinfluß	0	0,0	-1	-100,0
- unter Mitführung einer Schusswaffe	0	0,0	0	0,0

B) Erfasste Fälle, Versuche und aufgeklärte Fälle nach Kalenderjahren

Jahr	Erfasste Fälle	Anteil an allen Straftaten %	Veränderung zum Vorjahr (von Sp. 1)		Versuche		Aufgeklärte Fälle		Häufigkeitszahl
			absolut	%	absolut	%	absolut	%	
1	2	3	4	5	6	7	8	9	
1994	3	0,0	3	0,0	0	0,0	0	0,0	0,1
1995	8	0,0	5	166,7	0	0,0	0	0,0	0,2
1996	9	0,0	1	12,5	0	0,0	2	22,2	0,3
1997	3	0,0	-6	-66,7	0	0,0	0	0,0	0,1
1998	2	0,0	-1	-33,3	0	0,0	1	50,0	0,1
1999	5	0,0	3	150,0	0	0,0	1	20,0	0,1
2000	3	0,0	-2	-40,0	0	0,0	0	0,0	0,1
2001	3	0,0	0	0,0	0	0,0	0	0,0	0,1
2002	10	0,0	7	233,3	0	0,0	4	40,0	0,3
2003	13	0,0	3	30,0	0	0,0	0	0,0	0,4

C) Tatverdächtige nach Altersgruppen und Geschlecht

Geschlecht	Insgesamt	Kinder		Jugendl.	Heranw.	Erwachsene
		unter 8 Jahre	im Alter von ... bis unter ... Jahre			21 und mehr Jahre
			8 - 14	14 - 18	18 - 21	
1	2	3	4	5	6	
Alle Staatsangehörigkeiten						
männlich	0	0	0	0	0	0
%	0,0	0,0	0,0	0,0	0,0	0,0
TVBZ	0	x	0	0	0	0
weiblich	0	0	0	0	0	0
%	0,0	0,0	0,0	0,0	0,0	0,0
TVBZ	0	x	0	0	0	0
insgesamt	0	0	0	0	0	0
%	0,0	0,0	0,0	0,0	0,0	0,0
TVBZ	0	x	0	0	0	0
darunter:						
Nicht-deutsche	0	0	0	0	0	0

H) Straftaten nach der Schadenshöhe (Wert des erlangten Gutes)

Schadensgruppe	Zahl der Fälle	
	absolut	%
	1	2
15 bis unter 50 EUR	2	15,4
50 bis unter 250 EUR	2	15,4
250 bis unter 500 EUR	6	46,2
500 bis unter 2.500 EUR	1	7,7
2.500 bis unter 5.000 EUR	1	7,7
5.000 bis unter 25.000 EUR	0	0,0
25.000 bis unter 50.000 EUR	0	0,0
50.000 und mehr	0	0,0
Schadenssumme in EUR	7.123	
Veränderung zum Vorjahr	-9.967	-58,3
Anteil am Gesamtschaden in %		0,0

**Noch: Diebstahl ohne erschwerende Umstände (§§ 242, 247, 248a - c StGB)
- in/aus Kraftfahrzeugen
- von Antiquitäten, Kunst- und sakralen Gegenständen**

Berlin 2003

3508

A) Straftaten

Merkmal	Insgesamt		Veränderung zum Vorjahr	
	absolut	%	absolut	%
	1	2	3	4
Erfasste Fälle				
Insgesamt	0	0,0	-1	-100,0
darunter:				
- versuchte Fälle	0	0,0	0	0,0
- aufgeklärte Fälle	0	0,0	0	0,0
- mit Schusswaffe				
- gedroht	0	0,0	0	0,0
- geschossen	0	0,0	0	0,0
Aufgeklärte Fälle				
Insgesamt	0	0,0	0	0,0
darunter begangen:				
- von allein handelnden Tatverdächtigen	0	0,0	0	0,0
- von bereits in Erscheinung getretenen Tatverdächtigen	0	0,0	0	0,0
- von Konsumenten harter Drogen	0	0,0	0	0,0
- von Tatverdächtigen unter Alkoholeinfluß	0	0,0	0	0,0
- unter Mitführung einer Schusswaffe	0	0,0	0	0,0

B) Erfasste Fälle, Versuche und aufgeklärte Fälle nach Kalenderjahren

Jahr	Erfasste Fälle	Anteil an allen Straftaten %	Veränderung zum Vorjahr (von Sp. 1)		Versuche		Aufgeklärte Fälle		Häufigkeitszahl
			absolut	%	absolut	%	absolut	%	
1	2	3	4	5	6	7	8	9	
1994	0	0,0	0	0,0	0	0,0	0	0,0	0,0
1995	0	0,0	0	0,0	0	0,0	0	0,0	0,0
1996	0	0,0	0	0,0	0	0,0	0	0,0	0,0
1997	0	0,0	0	0,0	0	0,0	0	0,0	0,0
1998	1	0,0	1	0,0	0	0,0	0	0,0	0,0
1999	0	0,0	-1	-100,0	0	0,0	0	0,0	0,0
2000	0	0,0	0	0,0	0	0,0	0	0,0	0,0
2001	0	0,0	0	0,0	0	0,0	0	0,0	0,0
2002	1	0,0	1	0,0	0	0,0	0	0,0	0,0
2003	0	0,0	-1	-100,0	0	0,0	0	0,0	0,0

C) Tatverdächtige nach Altersgruppen und Geschlecht

Geschlecht	Insgesamt	Kinder		Jugendl.	Heranw.	Erwachsene
		unter 8 Jahre	im Alter			21 und mehr Jahre
			von ...	bis unter ... Jahre		
1	2	3	4	5	6	
Alle Staatsangehörigkeiten						
männlich	0	0	0	0	0	0
%	0,0	0,0	0,0	0,0	0,0	0,0
TVBZ	0	x	0	0	0	0
weiblich	0	0	0	0	0	0
%	0,0	0,0	0,0	0,0	0,0	0,0
TVBZ	0	x	0	0	0	0
insgesamt	0	0	0	0	0	0
%	0,0	0,0	0,0	0,0	0,0	0,0
TVBZ	0	x	0	0	0	0
darunter:						
Nicht-deutsche	0	0	0	0	0	0

H) Straftaten nach der Schadenshöhe (Wert des erlangten Gutes)

Schadensgruppe	Zahl der Fälle	
	absolut	%
Schadenssumme	1	2
bis unter 15 EUR	0	0,0
15 bis unter 50 EUR	0	0,0
50 bis unter 250 EUR	0	0,0
250 bis unter 500 EUR	0	0,0
500 bis unter 2.500 EUR	0	0,0
2.500 bis unter 5.000 EUR	0	0,0
5.000 bis unter 25.000 EUR	0	0,0
25.000 bis unter 50.000 EUR	0	0,0
50.000 und mehr	0	0,0
Schadenssumme in EUR	0	
Veränderung zum Vorjahr	-332	-100,0
Anteil am Gesamtschaden in %		0,0

**Noch: Diebstahl ohne erschwerende Umstände (§§ 242, 247, 248a - c StGB)
- an Kraftfahrzeugen**

Berlin 2003

3550

A) Straftaten

Merkmal	Insgesamt		Veränderung zum Vorjahr	
	absolut	%	absolut	%
	1	2	3	4
Erfasste Fälle				
Insgesamt	12.714	100,0	279	2,2
darunter:				
- versuchte Fälle	149	1,2	-35	-19,0
- aufgeklärte Fälle	695	5,5	-114	-14,1
- mit Schußwaffe				
- gedroht	0	0,0	0	0,0
- geschossen	0	0,0	0	0,0
Aufgeklärte Fälle				
Insgesamt	695	100,0	-114	-14,1
darunter begangen:				
- von allein handelnden Tatverdächtigen	340	48,9	3	0,9
- von bereits in Erscheinung getretenen Tatverdächtigen	456	65,6	-103	-18,4
- von Konsumenten harter Drogen	20	2,9	10	100,0
- von Tatverdächtigen unter Alkoholeinfluß	80	11,5	-31	-27,9
- unter Mitführung einer Schußwaffe	0	0,0	0	0,0

B) Erfasste Fälle, Versuche und aufgeklärte Fälle nach Kalenderjahren

Jahr	Erfasste Fälle	Anteil an allen Straftaten %	Veränderung zum Vorjahr (von Sp. 1)		Versuche		Aufgeklärte Fälle		Häufigkeitszahl
			absolut	%	absolut	%	absolut	%	
1	2	3	4	5	6	7	8	9	
1994	11.653	2,1	-405	-3,4	174	1,5	902	7,7	335,3
1995	13.205	2,3	1.552	13,3	188	1,4	1.332	10,1	380,3
1996	12.796	2,2	-409	-3,1	192	1,5	1.039	8,1	368,6
1997	12.978	2,2	182	1,4	157	1,2	1.242	9,6	375,2
1998	12.281	2,1	-697	-5,4	157	1,3	1.003	8,2	358,5
1999	13.583	2,4	1.302	10,6	174	1,3	1.041	7,7	399,6
2000	13.602	2,4	19	0,1	165	1,2	998	7,3	401,6
2001	13.056	2,3	-546	-4,0	153	1,2	719	5,5	386,0
2002	12.435	2,1	-621	-4,8	184	1,5	809	6,5	367,0
2003	12.714	2,3	279	2,2	149	1,2	695	5,5	374,8

D) Sonstige Angaben zum Tatverdächtigen

Merkmal		Insgesamt		Veränderung zum Vorjahr	
		absolut	%	absolut	%
		1	2	3	4
Tatverdächtige	männl.	568	95,5	-98	-14,7
	weibl.	27	4,5	0	0,0
	insges.	595	100,0	-98	-14,1
darunter:					
- alleinhandelnde Tatverdächtige	männl.	241	42,4	-5	-2,0
	weibl.	12	44,4	1	9,1
	insges.	253	42,5	-4	-1,6
- als Tatverdächtige bereits in Erscheinung getretene Personen	männl.	387	68,1	-32	-7,6
	weibl.	8	29,6	-2	-20,0
	insges.	395	66,4	-34	-7,9
- Konsumenten harter Drogen	männl.	17	3,0	8	88,9
	weibl.	0	0,0	0	0,0
	insges.	17	2,9	8	88,9
- unter Alkohol- einfluß	männl.	50	8,8	-31	-38,3
	weibl.	3	11,1	3	0,0
	insges.	53	8,9	-28	-34,6
- Schußwaffe mitgeführt	männl.	0	0,0	0	0,0
	weibl.	0	0,0	0	0,0
	insges.	0	0,0	0	0,0

E) Nichtdeutsche Tatverdächtige nach dem Grund des Aufenthaltes

Grund des Aufenthaltes	Insgesamt		Veränderung zum Vorjahr	
	absolut	%	absolut	%
	1	2	3	4
Insgesamt	165	100,0	-16	-8,8
davon:				
- Illegal aufhältlich	2	1,2	-8	-80,0
- Legal aufhältlich	163	98,8	-8	-4,7
davon:				
- Tourist / Durchreisender	40	24,5	-21	-34,4
- Student / Schüler	9	5,5	-2	-18,2
- Arbeitnehmer	7	4,3	3	75,0
- Gewerbetreibender	1	0,6	-1	-50,0
- Asylbewerber	6	3,7	0	0,0
- Sonstige	100	61,3	13	14,9

C) Tatverdächtige nach Altersgruppen, Geschlecht und Staatsangehörigkeit (Tatverdächtigenbelastung)

Geschlecht	Insgesamt	Kinder			Jugendliche	Heranwachs.	Erwachsene						Geschlecht	
		unter 8 Jahre	im Alter von ... bis unter ... Jahre			8 bis unter 21 Jahre	im Alter von ... bis unter ... Jahre					60 und mehr Jahre		21 und mehr Jahre
			8 - 14	14 - 18	18 - 21		21 - 25	25 - 30	30 - 40	40 - 50	50 - 60			
1	2	3	4	5	6	7	8	9	10	11	12	13		
Alle Staatsangehörigkeiten													100,0 %	
männlich	568	1	34	132	138	304	91	66	57	33	11	5	263	männlich
%	95,5	0,2	6,0	23,2	24,3	53,5	16,0	11,6	10,0	5,8	1,9	0,9	46,3	%
TVBZ	38	x	39	183	246	142	102	57	19	12	5	2	20	TVBZ
weiblich	27	0	5	5	3	13	3	5	4	2	0	0	14	weiblich
%	4,5	0,0	18,5	18,5	11,1	48,1	11,1	18,5	14,8	7,4	0,0	0,0	51,9	%
TVBZ	2	x	6	7	5	6	3	4	1	1	0	0	1	TVBZ
insgesamt	595	1	39	137	141	317	94	71	61	35	11	5	277	insgesamt
%	100,0	0,2	6,6	23,0	23,7	53,3	15,8	11,9	10,3	5,9	1,8	0,8	46,6	%
TVBZ	19	x	23	97	126	75	52	31	11	7	3	1	10	TVBZ
Deutsche													72,3%	
männlich	409	1	27	113	94	234	61	37	35	28	8	5	174	männlich
%	95,1	0,2	6,6	27,6	23,0	57,2	14,9	9,0	8,6	6,8	2,0	1,2	42,5	%
TVBZ	32	x	38	181	194	128	83	42	15	12	4	2	16	TVBZ
weiblich	21	0	5	5	2	12	2	3	2	2	0	0	9	weiblich
%	4,9	0,0	23,8	23,8	9,5	57,1	9,5	14,3	9,5	9,5	0,0	0,0	42,9	%
TVBZ	1	x	7	8	4	7	3	3	1	1	0	0	1	TVBZ
insgesamt	430	1	32	118	96	246	63	40	37	30	8	5	183	insgesamt
%	100,0	0,2	7,4	27,4	22,3	57,2	14,7	9,3	8,6	7,0	1,9	1,2	42,6	%
TVBZ	16	x	23	96	99	69	42	22	8	7	2	1	8	TVBZ
Nichtdeutsche													27,7 %	
männlich	159	0	7	19	44	70	30	29	22	5	3	0	89	männlich
%	96,4	0,0	4,4	11,9	27,7	44,0	18,9	18,2	13,8	3,1	1,9	0,0	56,0	%
TVBZ	73	x	48	191	573	217	192	109	38	13	12	0	48	TVBZ
weiblich	6	0	0	0	1	1	1	2	2	0	0	0	5	weiblich
%	3,6	0,0	0,0	0,0	16,7	16,7	16,7	33,3	33,3	0,0	0,0	0,0	83,3	%
TVBZ	3	x	0	0	13	3	6	8	4	0	0	0	3	TVBZ
insgesamt	165	0	7	19	45	71	31	31	24	5	3	0	94	insgesamt
%	100,0	0,0	4,2	11,5	27,3	43,0	18,8	18,8	14,5	3,0	1,8	0,0	57,0	%
TVBZ	40	x	25	100	297	114	97	59	23	7	6	0	27	TVBZ
darunter: Nichtdeutsche (ohne Illegale, Touristen - Durchreisende)													20,7 %	
männlich	120	0	7	19	40	66	18	14	16	4	2	0	54	männlich
%	97,6	0,0	5,8	15,8	33,3	55,0	15,0	11,7	13,3	3,3	1,7	0,0	45,0	%
TVBZ	55	x	48	191	521	204	115	52	28	10	8	0	29	TVBZ
weiblich	3	0	0	0	0	0	1	1	1	0	0	0	3	weiblich
%	2,4	0,0	0,0	0,0	0,0	0,0	33,3	33,3	33,3	0,0	0,0	0,0	100,0	%
TVBZ	2	x	0	0	0	0	6	4	2	0	0	0	2	TVBZ
insgesamt	123	0	7	19	40	66	19	15	17	4	2	0	57	insgesamt
%	100,0	0,0	5,7	15,4	32,5	53,7	15,4	12,2	13,8	3,3	1,6	0,0	46,3	%
TVBZ	30	x	25	100	264	106	60	28	16	6	4	0	16	TVBZ

H) Straftaten nach der Schadenshöhe (Wert des erlangten Gutes)

Schadensgruppe -- Schadenssumme		Zahl der Fälle	
		absolut 1	% 2
	bis unter 15 EUR	566	4,5
15	bis unter 50 EUR	4.311	34,3
50	bis unter 250 EUR	4.674	37,2
250	bis unter 500 EUR	1.098	8,7
500	bis unter 2.500 EUR	1.877	14,9
2.500	bis unter 5.000 EUR	34	0,3
5.000	bis unter 25.000 EUR	4	0,0
25.000	bis unter 50.000 EUR	1	0,0
50.000	und mehr	0	0,0

Schadenssumme in EUR	2.553.024	
Veränderung zum Vorjahr	266.641	11,7
Anteil am Gesamtschaden in %		0,2

**Deutsche und Nichtdeutsche
Tatverdächtige nach Altersgruppen (%)**

Die Proportionen der Säulen entsprechen den unterschiedlichen Summen jeder Wertserie

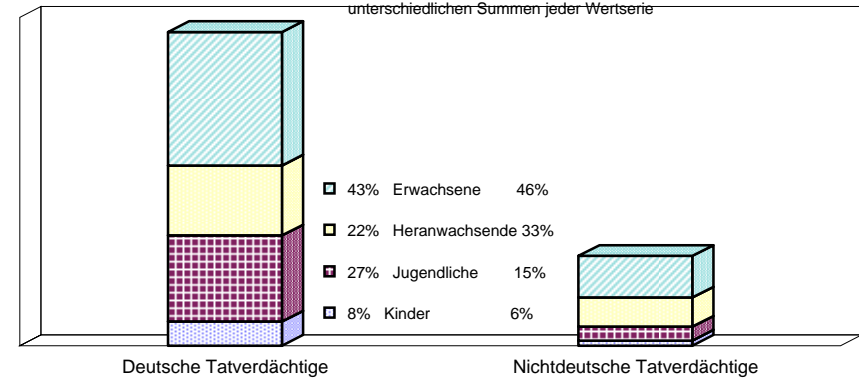

Nichtdeutsche ohne Illegale, Touristen/Durchreisende
Einzeldaten siehe Tabelle C

**Erfasste und aufgeklärte Straftaten
- nach Kalenderjahren -**

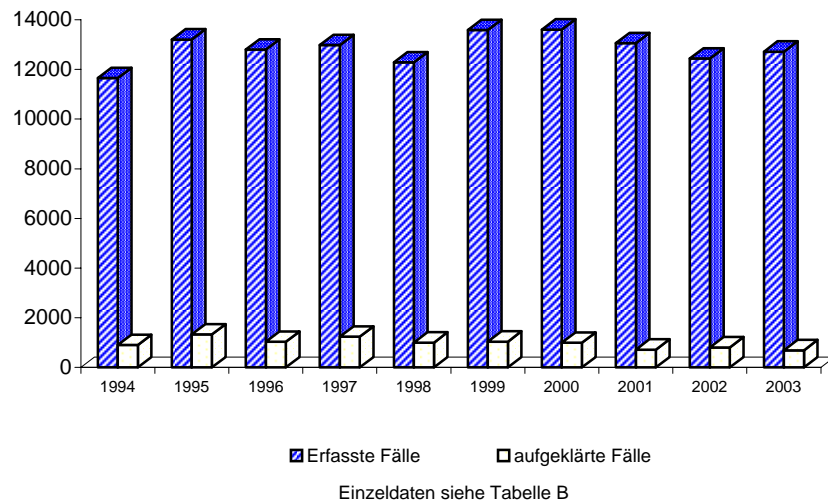

Tatverdächtigensbelastung nach Altersgruppen

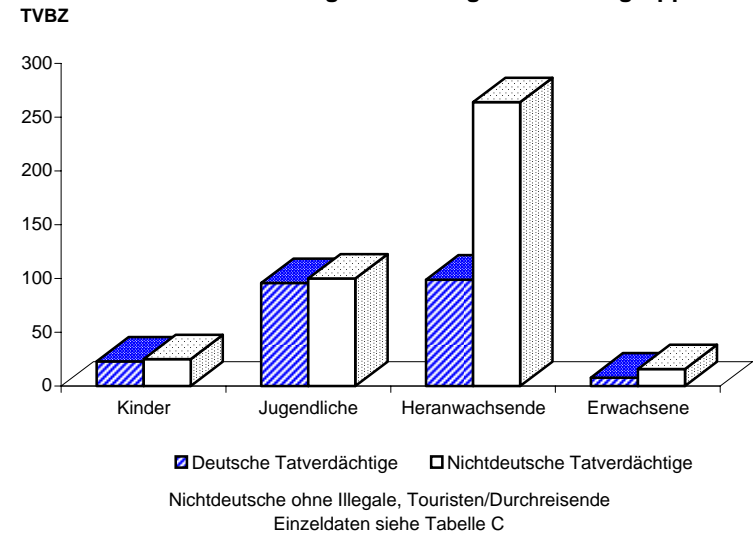

A) Straftaten

Merkmal	Insgesamt		Veränderung zum Vorjahr	
	absolut	%	absolut	%
	1	2	3	4
Erfasste Fälle				
Insgesamt	15	100,0	-14	-48,3
darunter:				
- versuchte Fälle	0	0,0	0	0,0
- aufgeklärte Fälle	6	40,0	-1	-14,3
- mit Schusswaffe				
- gedroht	0	0,0	0	0,0
- geschossen	0	0,0	0	0,0
Aufgeklärte Fälle				
Insgesamt	6	100,0	-1	-14,3
darunter begangen:				
- von allein handelnden Tatverdächtigen	6	100,0	-1	-14,3
- von bereits in Erscheinung getretenen Tatverdächtigen	3	50,0	-2	-40,0
- von Konsumenten harter Drogen	2	33,3	0	0,0
- von Tatverdächtigen unter Alkoholeinfluß	0	0,0	0	0,0
- unter Mitführung einer Schusswaffe	0	0,0	0	0,0

B) Erfasste Fälle, Versuche und aufgeklärte Fälle nach Kalenderjahren

Jahr	Erfasste Fälle	Anteil an allen Straftaten %	Veränderung zum Vorjahr (von Sp. 1)		Versuche		Aufgeklärte Fälle		Häufigkeitszahl
			absolut	%	absolut	%	absolut	%	
1	2	3	4	5	6	7	8	9	
1994	18	0,0	-19	-51,4	0	0,0	12	66,7	0,5
1995	15	0,0	-3	-16,7	1	6,7	6	40,0	0,4
1996	25	0,0	10	66,7	1	4,0	14	56,0	0,7
1997	13	0,0	-12	-48,0	0	0,0	6	46,2	0,4
1998	16	0,0	3	23,1	0	0,0	5	31,3	0,5
1999	15	0,0	-1	-6,3	0	0,0	4	26,7	0,4
2000	25	0,0	10	66,7	0	0,0	10	40,0	0,7
2001	19	0,0	-6	-24,0	1	5,3	10	52,6	0,6
2002	29	0,0	10	52,6	0	0,0	7	24,1	0,9
2003	15	0,0	-14	-48,3	0	0,0	6	40,0	0,4

C) Tatverdächtige nach Altersgruppen und Geschlecht

Geschlecht	Insgesamt	Kinder		Jugendl.	Heranw.	Erwachsene
		unter 8 Jahre	im Alter			21 und mehr Jahre
			von ... 8 - 14	bis unter ... 14 - 18	unter ... 18 - 21	
1	2	3	4	5	6	
Alle Staatsangehörigkeiten						
männlich	4	0	1	0	0	3
%	66,7	0,0	25,0	0,0	0,0	75,0
TVBZ	0	x	1	0	0	0
weiblich	2	0	0	0	0	2
%	33,3	0,0	0,0	0,0	0,0	100,0
TVBZ	0	x	0	0	0	0
insgesamt	6	0	1	0	0	5
%	100,0	0,0	16,7	0,0	0,0	83,3
TVBZ	0	x	1	0	0	0
darunter:						
Nicht-deutsche	0	0	0	0	0	0

H) Straftaten nach der Schadenshöhe (Wert des erlangten Gutes)

Schadensgruppe	Zahl der Fälle	
	absolut	%
	1	2
--		
Schadenssumme		
15 bis unter 15 EUR	9	60,0
15 bis unter 50 EUR	2	13,3
50 bis unter 250 EUR	3	20,0
250 bis unter 500 EUR	1	6,7
500 bis unter 2.500 EUR	0	0,0
2.500 bis unter 5.000 EUR	0	0,0
5.000 bis unter 25.000 EUR	0	0,0
25.000 bis unter 50.000 EUR	0	0,0
50.000 und mehr	0	0,0
Schadenssumme in EUR	569	
Veränderung zum Vorjahr	-3.417	-85,7
Anteil am Gesamtschaden in %		0,0

Noch: Diebstahl ohne erschwerende Umstände (§§ 242, 247, 248a - c StGB)
- von Btm und zur Erlangung von Btm
- von Btm aus Arztpraxen

Berlin 2003

3720

A) Straftaten

Merkmal	Insgesamt		Veränderung zum Vorjahr	
	absolut	%	absolut	%
	1	2	3	4
Erfasste Fälle				
Insgesamt	0	0,0	0	0,0
darunter:				
- versuchte Fälle	0	0,0	0	0,0
- aufgeklärte Fälle	0	0,0	0	0,0
- mit Schusswaffe				
- gedroht	0	0,0	0	0,0
- geschossen	0	0,0	0	0,0
Aufgeklärte Fälle				
Insgesamt	0	0,0	0	0,0
darunter begangen:				
- von allein handelnden Tatverdächtigen	0	0,0	0	0,0
- von bereits in Erscheinung getretenen Tatverdächtigen	0	0,0	0	0,0
- von Konsumenten harter Drogen	0	0,0	0	0,0
- von Tatverdächtigen unter Alkoholeinfluß	0	0,0	0	0,0
- unter Mitführung einer Schusswaffe	0	0,0	0	0,0

B) Erfasste Fälle, Versuche und aufgeklärte Fälle nach Kalenderjahren

Jahr	Erfasste Fälle	Anteil an allen Straftaten %	Veränderung zum Vorjahr (von Sp. 1)		Versuche		Aufgeklärte Fälle		Häufigkeitszahl
			absolut	%	absolut	%	absolut	%	
1	2	3	4	5	6	7	8	9	
1994	2	0,0	1	100,0	0	0,0	2	100,0	0,1
1995	0	0,0	-2	-100,0	0	0,0	0	0,0	0,0
1996	0	0,0	0	0,0	0	0,0	0	0,0	0,0
1997	1	0,0	1	0,0	0	0,0	0	0,0	0,0
1998	1	0,0	0	0,0	0	0,0	1	100,0	0,0
1999	0	0,0	-1	-100,0	0	0,0	0	0,0	0,0
2000	0	0,0	0	0,0	0	0,0	0	0,0	0,0
2001	1	0,0	1	0,0	1	100,0	1	100,0	0,0
2002	0	0,0	-1	-100,0	0	0,0	0	0,0	0,0
2003	0	0,0	0	0,0	0	0,0	0	0,0	0,0

C) Tatverdächtige nach Altersgruppen und Geschlecht

Geschlecht	Insgesamt	Kinder		Jugendl.	Heranw.	Erwachsene
		unter 8 Jahre	im Alter			21 und mehr Jahre
			von ... 8 - 14	bis unter ... 14 - 18	18 - 21	
1	2	3	4	5	6	
Alle Staatsangehörigkeiten						
männlich	0	0	0	0	0	0
%	0,0	0,0	0,0	0,0	0,0	0,0
TVBZ	0	x	0	0	0	0
weiblich	0	0	0	0	0	0
%	0,0	0,0	0,0	0,0	0,0	0,0
TVBZ	0	x	0	0	0	0
insgesamt	0	0	0	0	0	0
%	0,0	0,0	0,0	0,0	0,0	0,0
TVBZ	0	x	0	0	0	0
darunter:						
Nicht-deutsche	0	0	0	0	0	0

H) Straftaten nach der Schadenshöhe (Wert des erlangten Gutes)

Schadensgruppe	Zahl der Fälle	
	absolut	%
Schadenssumme	1	2
bis unter 15 EUR	0	0,0
15 bis unter 50 EUR	0	0,0
50 bis unter 250 EUR	0	0,0
250 bis unter 500 EUR	0	0,0
500 bis unter 2.500 EUR	0	0,0
2.500 bis unter 5.000 EUR	0	0,0
5.000 bis unter 25.000 EUR	0	0,0
25.000 bis unter 50.000 EUR	0	0,0
50.000 und mehr	0	0,0
Schadenssumme in EUR	0	
Veränderung zum Vorjahr	0	0,0
Anteil am Gesamtschaden in %		0,0

Noch: Diebstahl ohne erschwerende Umstände (§§ 242, 247, 248a - c StGB)
- von Btm und zur Erlangung von Btm
- von Btm aus Krankenhäusern

Berlin 2003

3730

A) Straftaten

Merkmal	Insgesamt		Veränderung zum Vorjahr	
	absolut	%	absolut	%
	1	2	3	4
Erfasste Fälle				
Insgesamt	2	100,0	1	100,0
darunter:				
- versuchte Fälle	0	0,0	0	0,0
- aufgeklärte Fälle	2	100,0	1	100,0
- mit Schusswaffe				
- gedroht	0	0,0	0	0,0
- geschossen	0	0,0	0	0,0
Aufgeklärte Fälle				
Insgesamt	2	100,0	1	100,0
darunter begangen:				
- von allein handelnden Tatverdächtigen	2	100,0	1	100,0
- von bereits in Erscheinung getretenen Tatverdächtigen	0	0,0	-1	-100,0
- von Konsumenten harter Drogen	0	0,0	0	0,0
- von Tatverdächtigen unter Alkoholeinfluß	0	0,0	0	0,0
- unter Mitführung einer Schusswaffe	0	0,0	0	0,0

B) Erfasste Fälle, Versuche und aufgeklärte Fälle nach Kalenderjahren

Jahr	Erfasste Fälle	Anteil an allen Straftaten %	Veränderung zum Vorjahr (von Sp. 1)		Versuche		Aufgeklärte Fälle		Häufigkeitszahl
			absolut	%	absolut	%	absolut	%	
1	2	3	4	5	6	7	8	9	
1994	6	0,0	-2	-25,0	0	0,0	2	33,3	0,2
1995	4	0,0	-2	-33,3	0	0,0	1	25,0	0,1
1996	4	0,0	0	0,0	0	0,0	2	50,0	0,1
1997	4	0,0	0	0,0	0	0,0	1	25,0	0,1
1998	0	0,0	-4	-100,0	0	0,0	0	0,0	0,0
1999	1	0,0	1	0,0	0	0,0	1	100,0	0,0
2000	5	0,0	4	400,0	0	0,0	2	40,0	0,1
2001	4	0,0	-1	-20,0	0	0,0	1	25,0	0,1
2002	1	0,0	-3	-75,0	0	0,0	1	100,0	0,0
2003	2	0,0	1	100,0	0	0,0	2	100,0	0,1

C) Tatverdächtige nach Altersgruppen und Geschlecht

Geschlecht	Insgesamt	Kinder		Jugendl.	Heranw.	Erwachsene
		unter 8 Jahre	im Alter			21 und mehr Jahre
			von ... 8 - 14	bis unter ... 14 - 18	18 - 21	
1	2	3	4	5	6	
Alle Staatsangehörigkeiten						
männlich	1	0	0	0	0	1
%	50,0	0,0	0,0	0,0	0,0	100,0
TVBZ	0	x	0	0	0	0
weiblich	1	0	0	0	0	1
%	50,0	0,0	0,0	0,0	0,0	100,0
TVBZ	0	x	0	0	0	0
insgesamt	2	0	0	0	0	2
%	100,0	0,0	0,0	0,0	0,0	100,0
TVBZ	0	x	0	0	0	0
darunter:						
Nicht-deutsche	0	0	0	0	0	0

H) Straftaten nach der Schadenshöhe (Wert des erlangten Gutes)

Schadensgruppe	Zahl der Fälle	
	absolut	%
	1	2
15 bis unter 50 EUR	1	50,0
50 bis unter 250 EUR	0	0,0
250 bis unter 500 EUR	1	50,0
500 bis unter 2.500 EUR	0	0,0
2.500 bis unter 5.000 EUR	0	0,0
5.000 bis unter 25.000 EUR	0	0,0
25.000 bis unter 50.000 EUR	0	0,0
50.000 und mehr	0	0,0
Schadenssumme in EUR	101	
Veränderung zum Vorjahr	100	10000,0
Anteil am Gesamtschaden in %		0,0

Noch: Diebstahl ohne erschwerende Umstände (§§ 242, 247, 248a - c StGB)
- von Btm und zur Erlangung von Btm
- von Btm bei Herstellern und Großhändlern

Berlin 2003

3740

A) Straftaten

Merkmal	Insgesamt		Veränderung zum Vorjahr	
	absolut	%	absolut	%
	1	2	3	4
Erfasste Fälle				
Insgesamt	0	0,0	0	0,0
darunter:				
- versuchte Fälle	0	0,0	0	0,0
- aufgeklärte Fälle	0	0,0	0	0,0
- mit Schusswaffe				
- gedroht	0	0,0	0	0,0
- geschossen	0	0,0	0	0,0
Aufgeklärte Fälle				
Insgesamt	0	0,0	0	0,0
darunter begangen:				
- von allein handelnden Tatverdächtigen	0	0,0	0	0,0
- von bereits in Erscheinung getretenen Tatverdächtigen	0	0,0	0	0,0
- von Konsumenten harter Drogen	0	0,0	0	0,0
- von Tatverdächtigen unter Alkoholeinfluß	0	0,0	0	0,0
- unter Mitführung einer Schusswaffe	0	0,0	0	0,0

B) Erfasste Fälle, Versuche und aufgeklärte Fälle nach Kalenderjahren

Jahr	Erfasste Fälle	Anteil an allen Straftaten %	Veränderung zum Vorjahr (von Sp. 1)		Versuche		Aufgeklärte Fälle		Häufigkeitszahl
			absolut	%	absolut	%	absolut	%	
1	2	3	4	5	6	7	8	9	
1994	0	0,0	-1	-100,0	0	0,0	0	0,0	0,0
1995	1	0,0	1	0,0	0	0,0	0	0,0	0,0
1996	0	0,0	-1	-100,0	0	0,0	0	0,0	0,0
1997	0	0,0	0	0,0	0	0,0	0	0,0	0,0
1998	0	0,0	0	0,0	0	0,0	0	0,0	0,0
1999	1	0,0	1	0,0	0	0,0	0	0,0	0,0
2000	0	0,0	-1	-100,0	0	0,0	0	0,0	0,0
2001	0	0,0	0	0,0	0	0,0	0	0,0	0,0
2002	0	0,0	0	0,0	0	0,0	0	0,0	0,0
2003	0	0,0	0	0,0	0	0,0	0	0,0	0,0

C) Tatverdächtige nach Altersgruppen und Geschlecht

Geschlecht	Insgesamt	Kinder		Jugendl.	Heranw.	Erwachsene
		unter 8 Jahre	im Alter			21 und mehr Jahre
			von ... 8 - 14	bis unter ... 14 - 18	18 - 21	
1	2	3	4	5	6	
Alle Staatsangehörigkeiten						
männlich	0	0	0	0	0	0
%	0,0	0,0	0,0	0,0	0,0	0,0
TVBZ	0	x	0	0	0	0
weiblich	0	0	0	0	0	0
%	0,0	0,0	0,0	0,0	0,0	0,0
TVBZ	0	x	0	0	0	0
insgesamt	0	0	0	0	0	0
%	0,0	0,0	0,0	0,0	0,0	0,0
TVBZ	0	x	0	0	0	0
darunter:						
Nicht-deutsche	0	0	0	0	0	0

H) Straftaten nach der Schadenshöhe (Wert des erlangten Gutes)

Schadensgruppe	Zahl der Fälle	
	absolut	%
	1	2
15 bis unter 15 EUR	0	0,0
50 bis unter 50 EUR	0	0,0
250 bis unter 250 EUR	0	0,0
500 bis unter 500 EUR	0	0,0
2.500 bis unter 2.500 EUR	0	0,0
5.000 bis unter 5.000 EUR	0	0,0
25.000 bis unter 25.000 EUR	0	0,0
50.000 bis unter 50.000 EUR	0	0,0
und mehr	0	0,0
Schadenssumme in EUR	0	
Veränderung zum Vorjahr	0	0,0
Anteil am Gesamtschaden in %		0,0

Noch: Diebstahl ohne erschwerende Umstände (§§ 242, 247, 248a - c StGB)
- von Btm und zur Erlangung von Btm
- von Rezeptformularen zur Erlangung von Btm

Berlin 2003

3750

A) Straftaten

Merkmal	Insgesamt		Veränderung zum Vorjahr	
	absolut	%	absolut	%
	1	2	3	4
Erfasste Fälle				
Insgesamt	7	100,0	-2	-22,2
darunter:				
- versuchte Fälle	0	0,0	0	0,0
- aufgeklärte Fälle	2	28,6	-3	-60,0
- mit Schusswaffe				
- gedroht	0	0,0	0	0,0
- geschossen	0	0,0	0	0,0
Aufgeklärte Fälle				
Insgesamt	2	100,0	-3	-60,0
darunter begangen:				
- von allein handelnden Tatverdächtigen	2	100,0	-3	-60,0
- von bereits in Erscheinung getretenen Tatverdächtigen	1	50,0	-2	-66,7
- von Konsumenten harter Drogen	1	50,0	0	0,0
- von Tatverdächtigen unter Alkoholeinfluß	0	0,0	0	0,0
- unter Mitführung einer Schusswaffe	0	0,0	0	0,0

B) Erfasste Fälle, Versuche und aufgeklärte Fälle nach Kalenderjahren

Jahr	Erfasste Fälle	Anteil an allen Straftaten %	Veränderung zum Vorjahr (von Sp. 1)		Versuche		Aufgeklärte Fälle		Häufigkeitszahl
			absolut	%	absolut	%	absolut	%	
1	2	3	4	5	6	7	8	9	
1994	8	0,0	-14	-63,6	0	0,0	6	75,0	0,2
1995	5	0,0	-3	-37,5	0	0,0	3	60,0	0,1
1996	15	0,0	10	200,0	1	6,7	9	60,0	0,4
1997	6	0,0	-9	-60,0	0	0,0	3	50,0	0,2
1998	11	0,0	5	83,3	0	0,0	4	36,4	0,3
1999	9	0,0	-2	-18,2	0	0,0	3	33,3	0,3
2000	9	0,0	0	0,0	0	0,0	7	77,8	0,3
2001	8	0,0	-1	-11,1	0	0,0	5	62,5	0,2
2002	9	0,0	1	12,5	0	0,0	5	55,6	0,3
2003	7	0,0	-2	-22,2	0	0,0	2	28,6	0,2

C) Tatverdächtige nach Altersgruppen und Geschlecht

Geschlecht	Insgesamt	Kinder		Jugendl.	Heranw.	Erwachsene
		unter 8 Jahre	im Alter			21 und mehr Jahre
			von ... 8 - 14	bis unter ... 14 - 18	18 - 21	
1	2	3	4	5	6	
Alle Staatsangehörigkeiten						
männlich	1	0	0	0	0	1
%	50,0	0,0	0,0	0,0	0,0	100,0
TVBZ	0	x	0	0	0	0
weiblich	1	0	0	0	0	1
%	50,0	0,0	0,0	0,0	0,0	100,0
TVBZ	0	x	0	0	0	0
insgesamt	2	0	0	0	0	2
%	100,0	0,0	0,0	0,0	0,0	100,0
TVBZ	0	x	0	0	0	0
darunter:						
Nicht-deutsche	0	0	0	0	0	0

H) Straftaten nach der Schadenshöhe (Wert des erlangten Gutes)

Schadensgruppe	Zahl der Fälle	
	absolut	%
Schadenssumme	1	2
bis unter 15 EUR	6	85,7
15 bis unter 50 EUR	1	14,3
50 bis unter 250 EUR	0	0,0
250 bis unter 500 EUR	0	0,0
500 bis unter 2.500 EUR	0	0,0
2.500 bis unter 5.000 EUR	0	0,0
5.000 bis unter 25.000 EUR	0	0,0
25.000 bis unter 50.000 EUR	0	0,0
50.000 und mehr	0	0,0
Schadenssumme in EUR	26	
Veränderung zum Vorjahr	-432	-94,3
Anteil am Gesamtschaden in %		0,0

A) Straftaten

Merkmal	Insgesamt		Veränderung zum Vorjahr	
	absolut	%	absolut	%
	1	2	3	4
Erfasste Fälle				
Insgesamt	17.933	100,0	1.106	6,6
darunter:				
- versuchte Fälle	180	1,0	21	13,2
- aufgeklärte Fälle	415	2,3	-20	-4,6
- mit Schußwaffe				
- gedroht	0	0,0	0	0,0
- geschossen	0	0,0	0	0,0
Aufgeklärte Fälle				
Insgesamt	415	100,0	-20	-4,6
darunter begangen:				
- von allein handelnden Tatverdächtigen	251	60,5	33	15,1
- von bereits in Erscheinung getretenen Tatverdächtigen	325	78,3	-20	-5,8
- von Konsumenten harter Drogen	40	9,6	21	110,5
- von Tatverdächtigen unter Alkoholeinfluß	34	8,2	14	70,0
- unter Mitführung einer Schußwaffe	0	0,0	0	0,0

B) Erfasste Fälle, Versuche und aufgeklärte Fälle nach Kalenderjahren

Jahr	Erfasste Fälle	Anteil an allen Straftaten %	Veränderung zum Vorjahr (von Sp. 1)		Versuche		Aufgeklärte Fälle		Häufigkeitszahl
			absolut	%	absolut	%	absolut	%	
1	2	3	4	5	6	7	8	9	
1994	21.431	3,9	2.862	15,4	291	1,4	699	3,3	616,6
1995	28.974	5,0	7.543	35,2	515	1,8	1.131	3,9	834,5
1996	29.538	5,0	564	1,9	679	2,3	1.395	4,7	850,9
1997	27.001	4,6	-2.537	-8,6	642	2,4	1.125	4,2	780,7
1998	19.073	3,3	-7.928	-29,4	301	1,6	617	3,2	556,8
1999	16.732	2,9	-2.341	-12,3	140	0,8	415	2,5	492,3
2000	18.084	3,2	1.352	8,1	150	0,8	317	1,8	534,0
2001	18.409	3,2	325	1,8	108	0,6	360	2,0	544,3
2002	16.829	2,9	-1.580	-8,6	160	1,0	436	2,6	496,7
2003	17.933	3,2	1.104	6,6	180	1,0	415	2,3	528,6

D) Sonstige Angaben zum Tatverdächtigen

Merkmal		Insgesamt		Veränderung zum Vorjahr	
		absolut	%	absolut	%
		1	2	3	4
Tatverdächtige	männl.	296	77,3	-35	-10,6
	weibl.	87	22,7	27	45,0
	insges.	383	100,0	-8	-2,0
darunter:					
- alleinhandelnde Tatverdächtige	männl.	142	48,0	-17	-10,7
	weibl.	34	39,1	2	6,3
	insges.	176	46,0	-15	-7,9
- als Tatverdächtige bereits in Erscheinung getretene Personen	männl.	205	69,3	-19	-8,5
	weibl.	50	57,5	9	22,0
	insges.	255	66,6	-10	-3,8
- Konsumenten harter Drogen	männl.	22	7,4	11	100,0
	weibl.	2	2,3	2	0,0
	insges.	24	6,3	13	118,2
- unter Alkohol- einfluß	männl.	29	9,8	6	26,1
	weibl.	4	4,6	3	300,0
	insges.	33	8,6	9	37,5
- Schußwaffe mitgeführt	männl.	0	0,0	0	0,0
	weibl.	0	0,0	0	0,0
	insges.	0	0,0	0	0,0

E) Nichtdeutsche Tatverdächtige nach dem Grund des Aufenthaltes

Grund des Aufenthaltes	Insgesamt		Veränderung zum Vorjahr	
	absolut	%	absolut	%
	1	2	3	4
Insgesamt	261	100,0	-20	-7,1
davon:				
- Illegal aufhältlich	17	6,5	-24	-58,5
- Legal aufhältlich	244	93,5	4	1,7
davon:				
- Tourist / Durchreisender	51	20,9	-4	-7,3
- Student / Schüler	8	3,3	1	14,3
- Arbeitnehmer	7	2,9	6	600,0
- Gewerbetreibender	1	0,4	1	0,0
- Asylbewerber	16	6,6	-2	-11,1
- Sonstige	161	66,0	2	1,3

C) Tatverdächtige nach Altersgruppen, Geschlecht und Staatsangehörigkeit (Tatverdächtigenbelastung)

Geschlecht	Insgesamt	Kinder			Jugendliche	Heranwachs.	Erwachsene						Geschlecht	
		unter 8 Jahre	im Alter von ... bis unter ... Jahre			8 bis unter 21 Jahre	im Alter von ... bis unter ... Jahre					60 und mehr Jahre		21 und mehr Jahre
			8 - 14	14 - 18	18 - 21		21 - 25	25 - 30	30 - 40	40 - 50	50 - 60			
1	2	3	4	5	6	7	8	9	10	11	12	13		
Alle Staatsangehörigkeiten													100,0 %	
männlich	296	1	15	63	44	122	42	40	51	28	10	2	173	männlich
%	77,3	0,3	5,1	21,3	14,9	41,2	14,2	13,5	17,2	9,5	3,4	0,7	58,4	%
TVBZ	20	x	17	87	78	57	47	35	17	10	5	1	13	TVBZ
weiblich	87	0	2	13	10	25	11	11	20	16	2	2	62	weiblich
%	22,7	0,0	2,3	14,9	11,5	28,7	12,6	12,6	23,0	18,4	2,3	2,3	71,3	%
TVBZ	5	x	2	19	18	12	12	10	7	6	1	0	4	TVBZ
insgesamt	383	1	17	76	54	147	53	51	71	44	12	4	235	insgesamt
%	100,0	0,3	4,4	19,8	14,1	38,4	13,8	13,3	18,5	11,5	3,1	1,0	61,4	%
TVBZ	12	x	10	54	48	35	29	22	12	8	3	1	9	TVBZ
Deutsche													31,9%	
männlich	97	0	5	28	13	46	14	8	12	9	6	2	51	männlich
%	79,5	0,0	5,2	28,9	13,4	47,4	14,4	8,2	12,4	9,3	6,2	2,1	52,6	%
TVBZ	8	x	7	45	27	25	19	9	5	4	3	1	5	TVBZ
weiblich	25	0	0	1	5	6	5	4	5	4	0	1	19	weiblich
%	20,5	0,0	0,0	4,0	20,0	24,0	20,0	16,0	20,0	16,0	0,0	4,0	76,0	%
TVBZ	2	x	0	2	10	3	7	4	2	2	0	0	2	TVBZ
insgesamt	122	0	5	29	18	52	19	12	17	13	6	3	70	insgesamt
%	100,0	0,0	4,1	23,8	14,8	42,6	15,6	9,8	13,9	10,7	4,9	2,5	57,4	%
TVBZ	5	x	4	24	19	15	13	7	4	3	2	0	3	TVBZ
Nichtdeutsche													68,1 %	
männlich	199	1	10	35	31	76	28	32	39	19	4	0	122	männlich
%	76,2	0,5	5,0	17,6	15,6	38,2	14,1	16,1	19,6	9,5	2,0	0,0	61,3	%
TVBZ	90	x	68	352	403	235	179	120	68	49	16	0	65	TVBZ
weiblich	62	0	2	12	5	19	6	7	15	12	2	1	43	weiblich
%	23,8	0,0	3,2	19,4	8,1	30,6	9,7	11,3	24,2	19,4	3,2	1,6	69,4	%
TVBZ	32	x	15	132	67	63	37	27	31	39	8	5	26	TVBZ
insgesamt	261	1	12	47	36	95	34	39	54	31	6	1	165	insgesamt
%	100,0	0,4	4,6	18,0	13,8	36,4	13,0	14,9	20,7	11,9	2,3	0,4	63,2	%
TVBZ	63	x	42	247	238	152	107	74	51	45	12	2	47	TVBZ
darunter: Nichtdeutsche (ohne Illegale, Touristen - Durchreisende)													50,4 %	
männlich	159	1	10	30	25	65	24	22	31	13	3	0	93	männlich
%	82,4	0,6	6,3	18,9	15,7	40,9	15,1	13,8	19,5	8,2	1,9	0,0	58,5	%
TVBZ	72	x	68	301	325	201	154	82	54	33	12	0	50	TVBZ
weiblich	34	0	0	7	2	9	4	5	7	7	2	0	25	weiblich
%	17,6	0,0	0,0	20,6	5,9	26,5	11,8	14,7	20,6	20,6	5,9	0,0	73,5	%
TVBZ	17	x	0	77	27	30	25	19	14	23	8	0	15	TVBZ
insgesamt	193	1	10	37	27	74	28	27	38	20	5	0	118	insgesamt
%	100,0	0,5	5,2	19,2	14,0	38,3	14,5	14,0	19,7	10,4	2,6	0,0	61,1	%
TVBZ	46	x	35	194	178	118	88	51	36	29	10	0	34	TVBZ

H) Straftaten nach der Schadenshöhe (Wert des erlangten Gutes)

Schadensgruppe -- Schadenssumme		Zahl der Fälle		
		absolut 1	%	
			1	2
	bis unter 15 EUR	1.009	5,7	
15	bis unter 50 EUR	1.795	10,1	
50	bis unter 250 EUR	9.579	54,0	
250	bis unter 500 EUR	3.863	21,8	
500	bis unter 2.500 EUR	1.438	8,1	
2.500	bis unter 5.000 EUR	44	0,2	
5.000	bis unter 25.000 EUR	22	0,1	
25.000	bis unter 50.000 EUR	3	0,0	
50.000	und mehr	0	0,0	

Schadenssumme in EUR	4.059.898	
Veränderung zum Vorjahr	137.833	3,5
Anteil am Gesamtschaden in %		0,3

**Deutsche und Nichtdeutsche
Tatverdächtige nach Altersgruppen (%)**

Die Proportionen der Säulen entsprechen den unterschiedlichen Summen jeder Werteserie

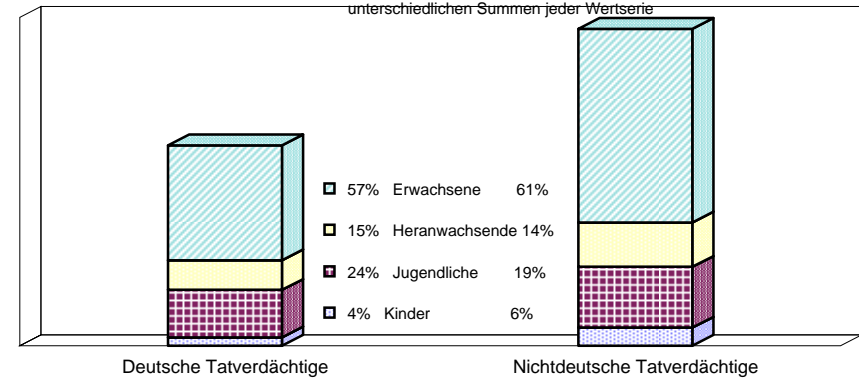

Nichtdeutsche ohne Illegale, Touristen/Durchreisende
Einzeldaten siehe Tabelle C

**Erfasste und aufgeklärte Straftaten
- nach Kalenderjahren -**

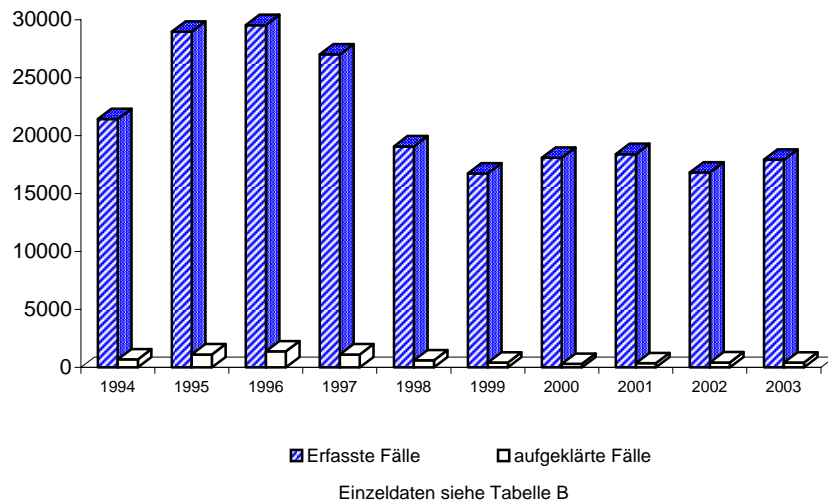

Tatverdächtigensbelastung nach Altersgruppen

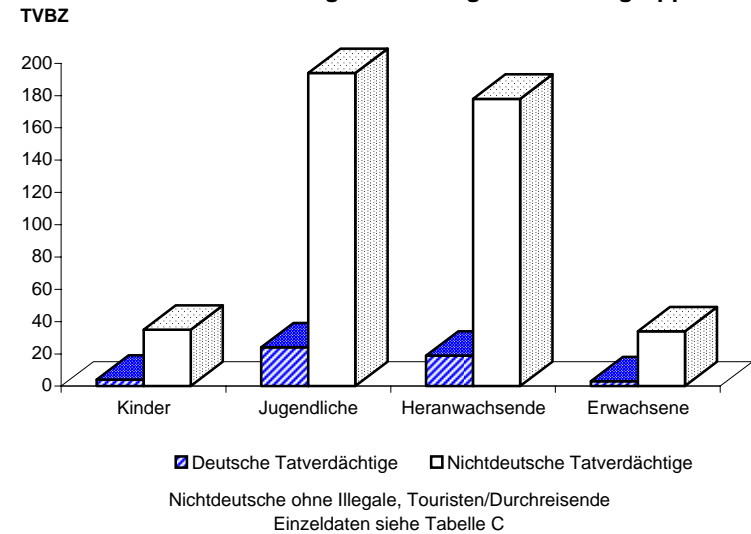

A) Straftaten

Merkmal	Insgesamt		Veränderung zum Vorjahr	
	absolut	%	absolut	%
	1	2	3	4
Erfasste Fälle				
Insgesamt	6.813	100,0	3.429	101,3
darunter:				
- versuchte Fälle	7	0,1	2	40,0
- aufgeklärte Fälle	51	0,7	13	34,2
- mit Schusswaffe				
- gedroht	0	0,0	0	0,0
- geschossen	0	0,0	0	0,0
Aufgeklärte Fälle				
Insgesamt	51	100,0	13	34,2
darunter begangen:				
- von allein handelnden Tatverdächtigen	27	52,9	5	22,7
- von bereits in Erscheinung getretenen Tatverdächtigen	44	86,3	9	25,7
- von Konsumenten harter Drogen	2	3,9	2	0,0
- von Tatverdächtigen unter Alkoholeinfluß	2	3,9	1	100,0
- unter Mitführung einer Schusswaffe	0	0,0	0	0,0

B) Erfasste Fälle, Versuche und aufgeklärte Fälle nach Kalenderjahren

Jahr	Erfasste Fälle	Anteil an allen Straftaten %	Veränderung zum Vorjahr (von Sp. 1)		Versuche		Aufgeklärte Fälle		Häufigkeitszahl
			absolut	%	absolut	%	absolut	%	
1	2	3	4	5	6	7	8	9	
1994	17	0,0	-6	-26,1	0	0,0	1	5,9	0,5
1995	649	0,1	632	3.717,6	2	0,3	7	1,1	18,7
1996	12.566	2,1	11.917	1.836,2	24	0,2	88	0,7	362,0
1997	13.944	2,4	1.378	11,0	39	0,3	78	0,6	403,1
1998	9.498	1,6	-4.446	-31,9	16	0,2	60	0,6	277,3
1999	7.838	1,4	-1.660	-17,5	6	0,1	103	1,3	230,6
2000	9.002	1,6	1.164	14,9	31	0,3	80	0,9	265,8
2001	7.266	1,3	-1.736	-19,3	20	0,3	93	1,3	214,8
2002	3.384	0,6	-3.882	-53,4	5	0,1	38	1,1	99,9
2003	6.813	1,2	3.429	101,3	7	0,1	51	0,7	200,8

C) Tatverdächtige nach Altersgruppen und Geschlecht

Geschlecht	Insgesamt	Kinder		Jugendl.	Heranw.	Erwachsene
		unter 8 Jahre	im Alter von ... bis unter ... Jahre			21 und mehr Jahre
			8 - 14	14 - 18	18 - 21	
1	2	3	4	5	6	
Alle Staatsangehörigkeiten						
männlich	42	0	2	7	5	28
%	71,2	0,0	4,8	16,7	11,9	66,7
TVBZ	3	x	2	10	9	2
weiblich	17	0	1	2	2	12
%	28,8	0,0	5,9	11,8	11,8	70,6
TVBZ	1	x	1	3	4	1
insgesamt	59	0	3	9	7	40
%	100,0	0,0	5,1	15,3	11,9	67,8
TVBZ	2	x	2	6	6	1
darunter:						
Nicht-deutsche	44	0	3	7	4	30

H) Straftaten nach der Schadenshöhe (Wert des erlangten Gutes)

Schadensgruppe	Zahl der Fälle	
	absolut	%
	1	2
--		
Schadenssumme		
15 bis unter 50 EUR	267	3,9
50 bis unter 250 EUR	642	9,4
250 bis unter 500 EUR	3.894	57,2
500 bis unter 2.500 EUR	1.555	22,8
2.500 bis unter 5.000 EUR	433	6,4
5.000 bis unter 25.000 EUR	11	0,2
25.000 bis unter 50.000 EUR	4	0,1
50.000 und mehr	0	0,0
Schadenssumme in EUR	1.411.485	
Veränderung zum Vorjahr	588.442	71,5
Anteil am Gesamtschaden in %		0,1

A) Straftaten

Merkmal	Insgesamt		Veränderung zum Vorjahr	
	absolut	%	absolut	%
	1	2	3	4
Erfasste Fälle				
Insgesamt	0	0,0	-2	-100,0
darunter:				
- versuchte Fälle	0	0,0	-1	-100,0
- aufgeklärte Fälle	0	0,0	-1	-100,0
- mit Schusswaffe				
- gedroht	0	0,0	0	0,0
- geschossen	0	0,0	0	0,0
Aufgeklärte Fälle				
Insgesamt	0	0,0	-1	-100,0
darunter begangen:				
- von allein handelnden Tatverdächtigen	0	0,0	-1	-100,0
- von bereits in Erscheinung getretenen Tatverdächtigen	0	0,0	-1	-100,0
- von Konsumenten harter Drogen	0	0,0	0	0,0
- von Tatverdächtigen unter Alkoholeinfluß	0	0,0	0	0,0
- unter Mitführung einer Schusswaffe	0	0,0	0	0,0

B) Erfasste Fälle, Versuche und aufgeklärte Fälle nach Kalenderjahren

Jahr	Erfasste Fälle	Anteil an allen Straftaten %	Veränderung zum Vorjahr (von Sp. 1)		Versuche		Aufgeklärte Fälle		Häufigkeitszahl
			absolut	%	absolut	%	absolut	%	
1	2	3	4	5	6	7	8	9	
1994	1	0,0	0	0,0	0	0,0	0	0,0	0,0
1995	0	0,0	-1	-100,0	0	0,0	0	0,0	0,0
1996	0	0,0	0	0,0	0	0,0	0	0,0	0,0
1997	0	0,0	0	0,0	0	0,0	0	0,0	0,0
1998	0	0,0	0	0,0	0	0,0	0	0,0	0,0
1999	0	0,0	0	0,0	0	0,0	0	0,0	0,0
2000	0	0,0	0	0,0	0	0,0	0	0,0	0,0
2001	1	0,0	1	0,0	0	0,0	0	0,0	0,0
2002	2	0,0	1	100,0	1	50,0	1	50,0	0,1
2003	0	0,0	-2	-100,0	0	0,0	0	0,0	0,0

C) Tatverdächtige nach Altersgruppen und Geschlecht

Geschlecht	Insgesamt	Kinder		Jugendl.	Heranw.	Erwachsene
		unter 8 Jahre	im Alter von ... bis unter ... Jahre			21 und mehr Jahre
			8 - 14	14 - 18	18 - 21	
1	2	3	4	5	6	
Alle Staatsangehörigkeiten						
männlich	0	0	0	0	0	0
%	0,0	0,0	0,0	0,0	0,0	0,0
TVBZ	0	x	0	0	0	0
weiblich	0	0	0	0	0	0
%	0,0	0,0	0,0	0,0	0,0	0,0
TVBZ	0	x	0	0	0	0
insgesamt	0	0	0	0	0	0
%	0,0	0,0	0,0	0,0	0,0	0,0
TVBZ	0	x	0	0	0	0
darunter:						
Nicht-deutsche	0	0	0	0	0	0

H) Straftaten nach der Schadenshöhe (Wert des erlangten Gutes)

Schadensgruppe	Zahl der Fälle	
	absolut	%
	1	2
15 bis unter 50 EUR	0	0,0
50 bis unter 250 EUR	0	0,0
250 bis unter 500 EUR	0	0,0
500 bis unter 2.500 EUR	0	0,0
2.500 bis unter 5.000 EUR	0	0,0
5.000 bis unter 25.000 EUR	0	0,0
25.000 bis unter 50.000 EUR	0	0,0
50.000 und mehr	0	0,0
Schadenssumme in EUR	0	
Veränderung zum Vorjahr	-50	-100,0
Anteil am Gesamtschaden in %		0,0

**Noch: Diebstahl ohne erschwerende Umständen (§§ 242, 247, 248a - c StGB)
- von Kraftwagen (einschließlich unbefugte Ingebrauchnahme)**

Berlin 2003

3001

A) Straftaten

Merkmal	Insgesamt		Veränderung zum Vorjahr	
	absolut	%	absolut	%
	1	2	3	4
Erfasste Fälle				
Insgesamt	384	100,0	-102	-21,0
darunter:				
- versuchte Fälle	17	4,4	-1	-5,6
- aufgeklärte Fälle	265	69,0	-33	-11,1
- mit Schußwaffe				
- gedroht	0	0,0	0	0,0
- geschossen	0	0,0	0	0,0
Aufgeklärte Fälle				
Insgesamt	265	100,0	-33	-11,1
darunter begangen:				
- von allein handelnden Tatverdächtigen	212	80,0	-18	-7,8
- von bereits in Erscheinung getretenen Tatverdächtigen	223	84,2	-23	-9,3
- von Konsumenten harter Drogen	12	4,5	-6	-33,3
- von Tatverdächtigen unter Alkoholeinfluß	53	20,0	6	12,8
- unter Mitführung einer Schußwaffe	0	0,0	0	0,0

B) Erfasste Fälle, Versuche und aufgeklärte Fälle nach Kalenderjahren

Jahr	Erfasste Fälle	Anteil an allen Straftaten %	Veränderung zum Vorjahr (von Sp. 1)		Versuche		Aufgeklärte Fälle		Häufigkeitszahl
			absolut	%	absolut	%	absolut	%	
1	2	3	4	5	6	7	8	9	
1994	693	0,1	-82	-10,6	22	3,2	376	54,3	19,9
1995	662	0,1	-31	-4,5	22	3,3	366	55,3	19,1
1996	699	0,1	37	5,6	28	4,0	368	52,6	20,1
1997	667	0,1	-32	-4,6	30	4,5	376	56,4	19,3
1998	498	0,1	-169	-25,3	31	6,2	314	63,1	14,5
1999	357	0,1	-141	-28,3	9	2,5	224	62,7	10,5
2000	413	0,1	56	15,7	25	6,1	266	64,4	12,2
2001	391	0,1	-22	-5,3	16	4,1	237	60,6	11,6
2002	486	0,1	95	24,3	18	3,7	298	61,3	14,3
2003	384	0,1	-102	-21,0	17	4,4	265	69,0	11,3

D) Sonstige Angaben zum Tatverdächtigen

Merkmal		Insgesamt		Veränderung zum Vorjahr	
		absolut	%	absolut	%
		1	2	3	4
Tatverdächtige	männl.	287	90,3	7	2,5
	weibl.	31	9,7	-3	-8,8
	insges.	318	100,0	4	1,3
darunter:					
- alleinhandelnde Tatverdächtige	männl.	184	64,1	3	1,7
	weibl.	19	61,3	1	5,6
	insges.	203	63,8	4	2,0
- als Tatverdächtige bereits in Erscheinung getretene Personen	männl.	235	81,9	6	2,6
	weibl.	23	74,2	-1	-4,2
	insges.	258	81,1	5	2,0
- Konsumenten harter Drogen	männl.	12	4,2	-2	-14,3
	weibl.	1	3,2	1	0,0
	insges.	13	4,1	-1	-7,1
- unter Alkohol- einfluß	männl.	54	18,8	3	5,9
	weibl.	5	16,1	-1	-16,7
	insges.	59	18,6	2	3,5
- Schußwaffe mitgeführt	männl.	0	0,0	0	0,0
	weibl.	0	0,0	0	0,0
	insges.	0	0,0	0	0,0

E) Nichtdeutsche Tatverdächtige nach dem Grund des Aufenthaltes

Grund des Aufenthaltes	Insgesamt		Veränderung zum Vorjahr	
	absolut	%	absolut	%
	1	2	3	4
Insgesamt	102	100,0	25	32,5
davon:				
- Illegal aufhältlich	2	2,0	-3	-60,0
- Legal aufhältlich	100	98,0	28	38,9
davon:				
- Tourist / Durchreisender	2	2,0	-2	-50,0
- Student / Schüler	2	2,0	-3	-60,0
- Arbeitnehmer	3	3,0	-1	-25,0
- Gewerbetreibender	0	0,0	0	0,0
- Asylbewerber	4	4,0	1	33,3
- Sonstige	89	89,0	33	58,9

Polizeiliche Kriminalstatistik		Noch: Diebstahl ohne erschwerende Umstände (§§ 242, 247, 248a - c StGB) - von Kraftwagen (einschließlich unbefugte Ingebrauchnahme)											Schlüsselzahl		
Berlin 2003													3001		
C) Tatverdächtige nach Altersgruppen, Geschlecht und Staatsangehörigkeit (Tatverdächtigenbelastung)															
Geschlecht	Insgesamt	Kinder			Jugendliche		Heranwachs.	Erwachsene					60 und mehr Jahre	21 und mehr Jahre	Geschlecht
		unter 8 Jahre	im Alter von ... bis unter ... Jahre			8 bis unter 21 Jahre	im Alter von ... bis unter ... Jahre								
			8 - 14	14 - 18	18 - 21		21 - 25	25 - 30	30 - 40	40 - 50	50 - 60				
1	2	3	4	5	6	7	8	9	10	11	12	13			
Alle Staatsangehörigkeiten														100,0 %	
männlich	287	0	9	57	63	129	43	33	53	20	7	2	158	männlich	
%	90,3	0,0	3,1	19,9	22,0	44,9	15,0	11,5	18,5	7,0	2,4	0,7	55,1	%	
TVBZ	19	x	10	79	112	60	48	29	18	7	3	1	12	TVBZ	
weiblich	31	0	2	6	7	15	5	3	4	3	1	0	16	weiblich	
%	9,7	0,0	6,5	19,4	22,6	48,4	16,1	9,7	12,9	9,7	3,2	0,0	51,6	%	
TVBZ	2	x	2	9	13	7	5	3	1	1	0	0	1	TVBZ	
insgesamt	318	0	11	63	70	144	48	36	57	23	8	2	174	insgesamt	
%	100,0	0,0	3,5	19,8	22,0	45,3	15,1	11,3	17,9	7,2	2,5	0,6	54,7	%	
TVBZ	10	x	7	45	63	34	26	16	10	4	2	0	6	TVBZ	
Deutsche														67,9%	
männlich	194	0	9	40	40	89	30	19	36	13	5	2	105	männlich	
%	89,8	0,0	4,6	20,6	20,6	45,9	15,5	9,8	18,6	6,7	2,6	1,0	54,1	%	
TVBZ	15	x	13	64	83	49	41	21	15	6	3	1	9	TVBZ	
weiblich	22	0	2	5	4	11	4	2	2	2	1	0	11	weiblich	
%	10,2	0,0	9,1	22,7	18,2	50,0	18,2	9,1	9,1	9,1	4,5	0,0	50,0	%	
TVBZ	2	x	3	8	8	6	5	2	1	1	1	0	1	TVBZ	
insgesamt	216	0	11	45	44	100	34	21	38	15	6	2	116	insgesamt	
%	100,0	0,0	5,1	20,8	20,4	46,3	15,7	9,7	17,6	6,9	2,8	0,9	53,7	%	
TVBZ	8	x	8	37	46	28	23	12	8	3	2	0	5	TVBZ	
Nichtdeutsche														32,1 %	
männlich	93	0	0	17	23	40	13	14	17	7	2	0	53	männlich	
%	91,2	0,0	0,0	18,3	24,7	43,0	14,0	15,1	18,3	7,5	2,2	0,0	57,0	%	
TVBZ	43	x	0	171	299	124	83	52	29	18	8	0	28	TVBZ	
weiblich	9	0	0	1	3	4	1	1	2	1	0	0	5	weiblich	
%	8,8	0,0	0,0	11,1	33,3	44,4	11,1	11,1	22,2	11,1	0,0	0,0	55,6	%	
TVBZ	5	x	0	11	40	13	6	4	4	3	0	0	3	TVBZ	
insgesamt	102	0	0	18	26	44	14	15	19	8	2	0	58	insgesamt	
%	100,0	0,0	0,0	17,6	25,5	43,1	13,7	14,7	18,6	7,8	2,0	0,0	56,9	%	
TVBZ	25	x	0	94	172	70	44	28	18	11	4	0	16	TVBZ	
darunter: Nichtdeutsche (ohne Illegale, Touristen - Durchreisende)														30,8 %	
männlich	89	0	0	17	23	40	12	12	16	7	2	0	49	männlich	
%	90,8	0,0	0,0	19,1	25,8	44,9	13,5	13,5	18,0	7,9	2,2	0,0	55,1	%	
TVBZ	41	x	0	171	299	124	77	45	28	18	8	0	26	TVBZ	
weiblich	9	0	0	1	3	4	1	1	2	1	0	0	5	weiblich	
%	9,2	0,0	0,0	11,1	33,3	44,4	11,1	11,1	22,2	11,1	0,0	0,0	55,6	%	
TVBZ	5	x	0	11	40	13	6	4	4	3	0	0	3	TVBZ	
insgesamt	98	0	0	18	26	44	13	13	18	8	2	0	54	insgesamt	
%	100,0	0,0	0,0	18,4	26,5	44,9	13,3	13,3	18,4	8,2	2,0	0,0	55,1	%	
TVBZ	24	x	0	94	172	70	41	25	17	11	4	0	15	TVBZ	

H) Straftaten nach der Schadenshöhe (Wert des erlangten Gutes)

Schadensgruppe -- Schadenssumme		Zahl der Fälle		
		absolut	%	
		1	2	
	bis unter 15 EUR	107	29,2	
15	bis unter 50 EUR	5	1,4	
50	bis unter 250 EUR	14	3,8	
250	bis unter 500 EUR	6	1,6	
500	bis unter 2.500 EUR	65	17,7	
2.500	bis unter 5.000 EUR	36	9,8	
5.000	bis unter 25.000 EUR	97	26,4	
25.000	bis unter 50.000 EUR	19	5,2	
50.000	und mehr	18	4,9	

Schadenssumme in EUR	3.093.951	
Veränderung zum Vorjahr	-832.679	-21,2
Anteil am Gesamtschaden in %		0,2

**Deutsche und Nichtdeutsche
Tatverdächtige nach Altersgruppen (%)**

Die Proportionen der Säulen entsprechen den unterschiedlichen Summen jeder Wertserie

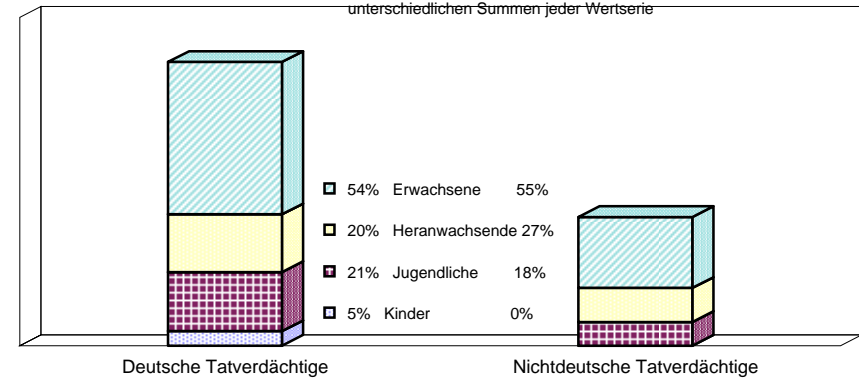

Nichtdeutsche ohne Illegale, Touristen/Durchreisende
 Einzeldaten siehe Tabelle C

**Erfasste und aufgeklärte Straftaten
- nach Kalenderjahren -**

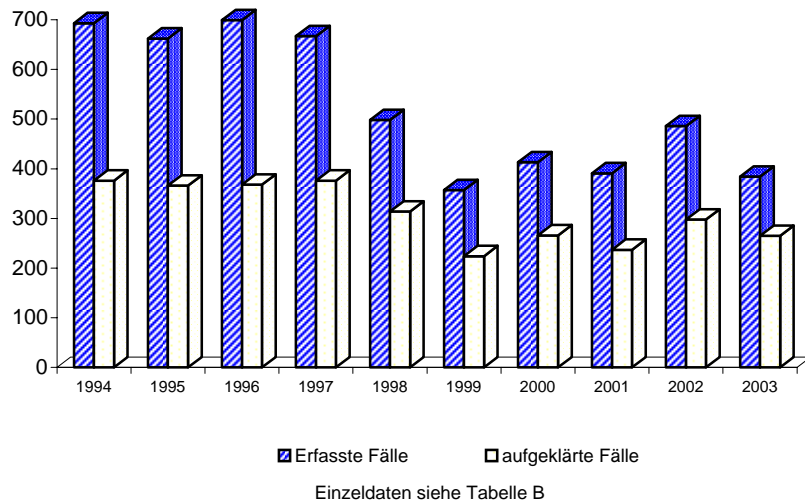

Tatverdächtigensbelastung nach Altersgruppen

TVBZ

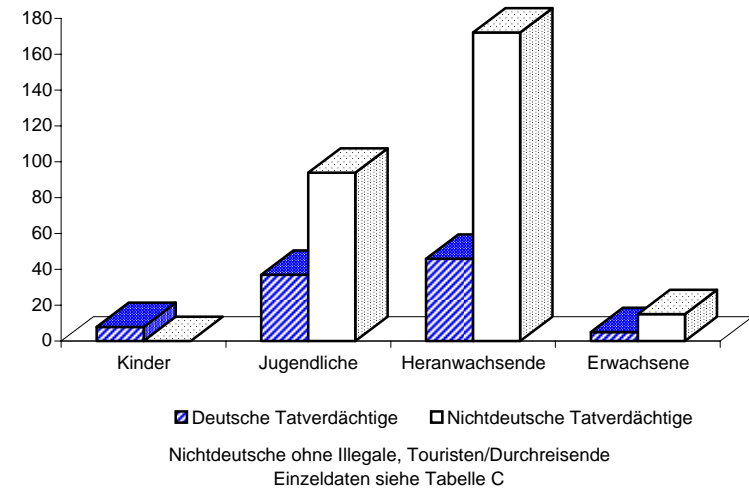

A) Straftaten

Merkmal	Insgesamt		Veränderung zum Vorjahr	
	absolut	%	absolut	%
	1	2	3	4
Erfasste Fälle				
Insgesamt	117	100,0	-12	-9,3
darunter:				
- versuchte Fälle	13	11,1	3	30,0
- aufgeklärte Fälle	52	44,4	-2	-3,7
- mit Schußwaffe				
- gedroht	0	0,0	0	0,0
- geschossen	0	0,0	0	0,0
Aufgeklärte Fälle				
Insgesamt	52	100,0	-2	-3,7
darunter begangen:				
- von allein handelnden Tatverdächtigen	29	55,8	-3	-9,4
- von bereits in Erscheinung getretenen Tatverdächtigen	44	84,6	-3	-6,4
- von Konsumenten harter Drogen	2	3,8	0	0,0
- von Tatverdächtigen unter Alkoholeinfluß	7	13,5	2	40,0
- unter Mitführung einer Schußwaffe	0	0,0	0	0,0

B) Erfasste Fälle, Versuche und aufgeklärte Fälle nach Kalenderjahren

Jahr	Erfasste Fälle	Anteil an allen Straftaten %	Veränderung zum Vorjahr (von Sp. 1)		Versuche		Aufgeklärte Fälle		Häufigkeitszahl
			absolut	%	absolut	%	absolut	%	
1	2	3	4	5	6	7	8	9	
1994	144	0,0	-4	-2,7	23	16,0	56	38,9	4,1
1995	123	0,0	-21	-14,6	14	11,4	47	38,2	3,5
1996	145	0,0	22	17,9	11	7,6	63	43,4	4,2
1997	170	0,0	25	17,2	23	13,5	64	37,6	4,9
1998	110	0,0	-60	-35,3	16	14,5	32	29,1	3,2
1999	130	0,0	20	18,2	10	7,7	45	34,6	3,8
2000	124	0,0	-6	-4,6	13	10,5	51	41,1	3,7
2001	129	0,0	5	4,0	15	11,6	47	36,4	3,8
2002	129	0,0	0	0,0	10	7,8	54	41,9	3,8
2003	117	0,0	-12	-9,3	13	11,1	52	44,4	3,4

D) Sonstige Angaben zum Tatverdächtigen

Merkmal		Insgesamt		Veränderung zum Vorjahr	
		absolut	%	absolut	%
		1	2	3	4
Tatverdächtige	männl.	76	93,8	9	13,4
	weibl.	5	6,2	4	400,0
	insges.	81	100,0	13	19,1
darunter:					
- alleinhandelnde Tatverdächtige	männl.	27	35,5	-2	-6,9
	weibl.	2	40,0	1	100,0
	insges.	29	35,8	-1	-3,3
- als Tatverdächtige bereits in Erscheinung getretene Personen	männl.	58	76,3	8	16,0
	weibl.	3	60,0	2	200,0
	insges.	61	75,3	10	19,6
- Konsumenten harter Drogen	männl.	2	2,6	0	0,0
	weibl.	0	0,0	0	0,0
	insges.	2	2,5	0	0,0
- unter Alkohol- einfluß	männl.	7	9,2	1	16,7
	weibl.	0	0,0	0	0,0
	insges.	7	8,6	1	16,7
- Schußwaffe mitgeführt	männl.	0	0,0	0	0,0
	weibl.	0	0,0	0	0,0
	insges.	0	0,0	0	0,0

E) Nichtdeutsche Tatverdächtige nach dem Grund des Aufenthaltes

Grund des Aufenthaltes	Insgesamt		Veränderung zum Vorjahr	
	absolut	%	absolut	%
	1	2	3	4
Insgesamt	34	100,0	16	88,9
davon:				
- Illegal aufhältlich	0	0,0	0	0,0
- Legal aufhältlich	34	100,0	16	88,9
davon:				
- Tourist / Durchreisender	1	2,9	1	0,0
- Student / Schüler	12	35,3	9	300,0
- Arbeitnehmer	1	2,9	0	0,0
- Gewerbetreibender	0	0,0	0	0,0
- Asylbewerber	0	0,0	0	0,0
- Sonstige	20	58,8	6	42,9

C) Tatverdächtige nach Altersgruppen, Geschlecht und Staatsangehörigkeit (Tatverdächtigenbelastung)

Geschlecht	Insgesamt	Kinder			Jugendliche	Heranwachs.	Erwachsene						Geschlecht	
		unter 8 Jahre	im Alter von ... bis unter ... Jahre			8 bis unter 21 Jahre	im Alter von ... bis unter ... Jahre					60 und mehr Jahre		21 und mehr Jahre
			8 - 14	14 - 18	18 - 21		21 - 25	25 - 30	30 - 40	40 - 50	50 - 60			
1	2	3	4	5	6	7	8	9	10	11	12	13		

Alle Staatsangehörigkeiten 100,0 %

männlich	76	0	9	43	9	61	7	2	3	2	0	1	15	männlich
%	93,8	0,0	11,8	56,6	11,8	80,3	9,2	2,6	3,9	2,6	0,0	1,3	19,7	%
TVBZ	5	x	10	59	16	80,3	8	2	1	1	0	0	1	TVBZ
weiblich	5	0	2	1	1	4	0	0	1	0	0	0	1	weiblich
%	6,2	0,0	40,0	20,0	20,0	80,0	0,0	0,0	20,0	0,0	0,0	0,0	20,0	%
TVBZ	0	x	2	1	2	2	0	0	0	0	0	0	0	TVBZ
insgesamt	81	0	11	44	10	65	7	2	4	2	0	1	16	insgesamt
%	100,0	0,0	13,6	54,3	12,3	80,2	8,6	2,5	4,9	2,5	0,0	1,2	19,8	%
TVBZ	3	x	7	31	9	15	4	1	1	0	0	0	1	TVBZ

Deutsche 58,0%

männlich	44	0	6	20	6	32	6	1	2	2	0	1	12	männlich
%	93,6	0,0	13,6	45,5	13,6	72,7	13,6	2,3	4,5	4,5	0,0	2,3	27,3	%
TVBZ	3	x	8	32	12	18	8	1	1	1	0	0	1	TVBZ
weiblich	3	0	1	0	1	2	0	0	1	0	0	0	1	weiblich
%	6,4	0,0	33,3	0,0	33,3	66,7	0,0	0,0	33,3	0,0	0,0	0,0	33,3	%
TVBZ	0	x	1	0	2	1	0	0	0	0	0	0	0	TVBZ
insgesamt	47	0	7	20	7	34	6	1	3	2	0	1	13	insgesamt
%	100,0	0,0	14,9	42,6	14,9	72,3	12,8	2,1	6,4	4,3	0,0	2,1	27,7	%
TVBZ	2	x	5	16	7	9	4	1	1	0	0	0	1	TVBZ

Nichtdeutsche 42,0%

männlich	32	0	3	23	3	29	1	1	1	0	0	0	3	männlich
%	94,1	0,0	9,4	71,9	9,4	90,6	3,1	3,1	3,1	0,0	0,0	0,0	9,4	%
TVBZ	15	x	20	231	39	90	6	4	2	0	0	0	2	TVBZ
weiblich	2	0	1	1	0	2	0	0	0	0	0	0	0	weiblich
%	5,9	0,0	50,0	50,0	0,0	100,0	0,0	0,0	0,0	0,0	0,0	0,0	0,0	%
TVBZ	1	x	7	11	0	7	0	0	0	0	0	0	0	TVBZ
insgesamt	34	0	4	24	3	31	1	1	1	0	0	0	3	insgesamt
%	100,0	0,0	11,8	70,6	8,8	91,2	2,9	2,9	2,9	0,0	0,0	0,0	8,8	%
TVBZ	8	x	14	126	20	50	3	2	1	0	0	0	1	TVBZ

darunter: Nichtdeutsche (ohne Illegale, Touristen - Durchreisende) 40,7%

männlich	31	0	3	23	2	28	1	1	1	0	0	0	3	männlich
%	93,9	0,0	9,7	74,2	6,5	90,3	3,2	3,2	3,2	0,0	0,0	0,0	9,7	%
TVBZ	14	x	20	231	26	87	6	4	2	0	0	0	2	TVBZ
weiblich	2	0	1	1	0	2	0	0	0	0	0	0	0	weiblich
%	6,1	0,0	50,0	50,0	0,0	100,0	0,0	0,0	0,0	0,0	0,0	0,0	0,0	%
TVBZ	1	x	7	11	0	7	0	0	0	0	0	0	0	TVBZ
insgesamt	33	0	4	24	2	30	1	1	1	0	0	0	3	insgesamt
%	100,0	0,0	12,1	72,7	6,1	90,9	3,0	3,0	3,0	0,0	0,0	0,0	9,1	%
TVBZ	8	x	14	126	13	48	3	2	1	0	0	0	1	TVBZ

H) Straftaten nach der Schadenshöhe (Wert des erlangten Gutes)

Schadensgruppe		Zahl der Fälle		
		absolut	%	
Schadenssumme		1	2	
	bis unter 15 EUR	9	8,7	
15	bis unter 50 EUR	0	0,0	
50	bis unter 250 EUR	20	19,2	
250	bis unter 500 EUR	11	10,6	
500	bis unter 2.500 EUR	52	50,0	
2.500	bis unter 5.000 EUR	6	5,8	
5.000	bis unter 25.000 EUR	5	4,8	
25.000	bis unter 50.000 EUR	1	1,0	
50.000	und mehr	0	0,0	
Schadenssumme in EUR		160.549		
Veränderung zum Vorjahr		38.639	31,7	
Anteil am Gesamtschaden in %			0,0	

Deutsche und Nichtdeutsche Tatverdächtige nach Altersgruppen (%)

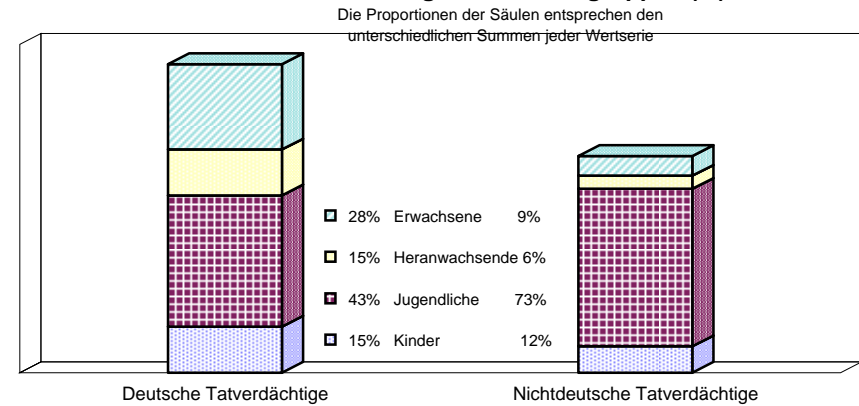

Nichtdeutsche ohne Illegale, Touristen/Durchreisende
 Einzeldaten siehe Tabelle C

Erfasste und aufgeklärte Straftaten - nach Kalenderjahren -

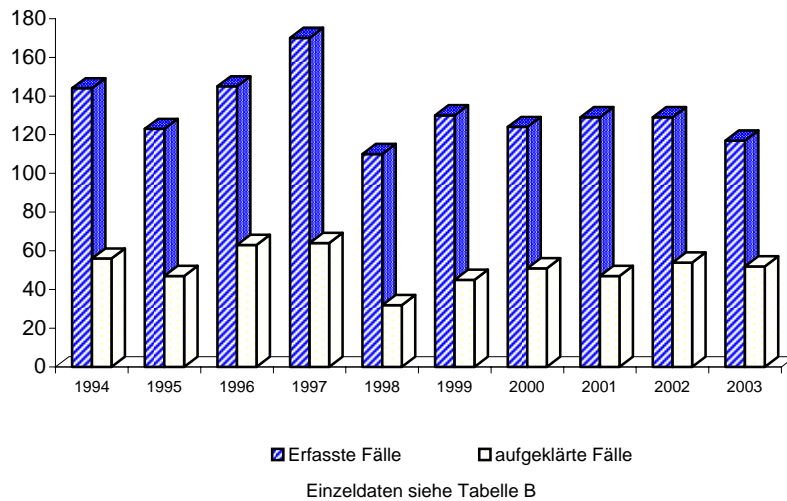

Tatverdächtigensbelastung nach Altersgruppen

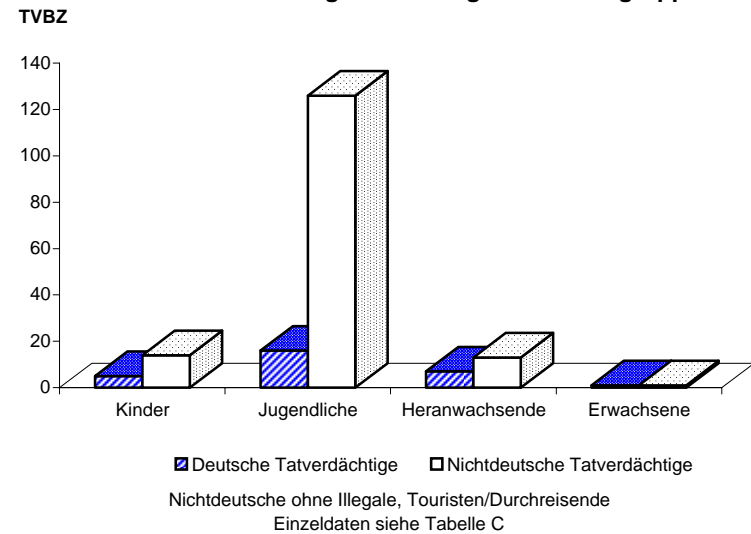

**Noch: Diebstahl ohne erschwerende Umstände (§§ 242, 247, 248a - c StGB)
- von Fahrrädern (einschließlich unbefugte Ingebrauchnahme)**

Berlin 2003

3003

A) Straftaten

Merkmal	Insgesamt		Veränderung zum Vorjahr	
	absolut	%	absolut	%
	1	2	3	4
Erfasste Fälle				
Insgesamt	1.657	100,0	30	1,8
darunter:				
- versuchte Fälle	42	2,5	-3	-6,7
- aufgeklärte Fälle	390	23,5	-24	-5,8
- mit Schußwaffe				
- gedroht	0	0,0	0	0,0
- geschossen	0	0,0	0	0,0
Aufgeklärte Fälle				
Insgesamt	390	100,0	-24	-5,8
darunter begangen:				
- von allein handelnden Tatverdächtigen	283	72,6	-27	-8,7
- von bereits in Erscheinung getretenen Tatverdächtigen	325	83,3	-22	-6,3
- von Konsumenten harter Drogen	25	6,4	-6	-19,4
- von Tatverdächtigen unter Alkoholeinfluß	41	10,5	-3	-6,8
- unter Mitführung einer Schußwaffe	0	0,0	0	0,0

B) Erfasste Fälle, Versuche und aufgeklärte Fälle nach Kalenderjahren

Jahr	Erfasste Fälle	Anteil an allen Straftaten %	Veränderung zum Vorjahr (von Sp. 1)		Versuche		Aufgeklärte Fälle		Häufigkeitszahl
			absolut	%	absolut	%	absolut	%	
1	2	3	4	5	6	7	8	9	
1994	2.002	0,4	-50	-2,4	52	2,6	445	22,2	57,6
1995	1.689	0,3	-313	-15,6	37	2,2	393	23,3	48,6
1996	1.468	0,2	-221	-13,1	35	2,4	315	21,5	42,3
1997	1.614	0,3	146	9,9	56	3,5	454	28,1	46,7
1998	1.692	0,3	78	4,8	32	1,9	450	26,6	49,4
1999	1.576	0,3	-116	-6,9	23	1,5	459	29,1	46,4
2000	1.388	0,2	-188	-11,9	24	1,7	370	26,7	41,0
2001	1.462	0,3	74	5,3	38	2,6	350	23,9	43,2
2002	1.627	0,3	165	11,3	45	2,8	414	25,4	48,0
2003	1.657	0,3	30	1,8	42	2,5	390	23,5	48,8

D) Sonstige Angaben zum Tatverdächtigen

Merkmal		Insgesamt		Veränderung zum Vorjahr	
		absolut	%	absolut	%
		1	2	3	4
Tatverdächtige	männl.	431	93,7	-2	-0,5
	weibl.	29	6,3	-8	-21,6
	insges.	460	100,0	-10	-2,1
darunter:					
- alleinhandelnde Tatverdächtige	männl.	236	54,8	-18	-7,1
	weibl.	23	79,3	3	15,0
	insges.	259	56,3	-15	-5,5
- als Tatverdächtige bereits in Erscheinung getretene Personen	männl.	344	79,8	9	2,7
	weibl.	17	58,6	-6	-26,1
	insges.	361	78,5	3	0,8
- Konsumenten harter Drogen	männl.	25	5,8	5	25,0
	weibl.	0	0,0	-2	-100,0
	insges.	25	5,4	3	13,6
- unter Alkohol- einfluß	männl.	48	11,1	1	2,1
	weibl.	1	3,4	-2	-66,7
	insges.	49	10,7	-1	-2,0
- Schußwaffe mitgeführt	männl.	0	0,0	0	0,0
	weibl.	0	0,0	0	0,0
	insges.	0	0,0	0	0,0

E) Nichtdeutsche Tatverdächtige nach dem Grund des Aufenthaltes

Grund des Aufenthaltes	Insgesamt		Veränderung zum Vorjahr	
	absolut	%	absolut	%
	1	2	3	4
Insgesamt	109	100,0	1	0,9
davon:				
- Illegal aufhältlich	3	2,8	-3	-50,0
- Legal aufhältlich	106	97,2	4	3,9
davon:				
- Tourist / Durchreisender	7	6,6	-5	-41,7
- Student / Schüler	19	17,9	8	72,7
- Arbeitnehmer	3	2,8	2	200,0
- Gewerbetreibender	0	0,0	0	0,0
- Asylbewerber	4	3,8	-4	-50,0
- Sonstige	73	68,9	3	4,3

C) Tatverdächtige nach Altersgruppen, Geschlecht und Staatsangehörigkeit (Tatverdächtigenbelastung)

Geschlecht	Insgesamt	Kinder			Jugendliche		Heranwachs.	Erwachsene					60 und mehr Jahre	21 und mehr Jahre	Geschlecht
		unter 8 Jahre	im Alter von ... bis unter ... Jahre			8 bis unter 21 Jahre	im Alter von ... bis unter ... Jahre								
			8 - 14	14 - 18	18 - 21		21 - 25	25 - 30	30 - 40	40 - 50	50 - 60				
1	2	3	4	5	6	7	8	9	10	11	12	13			
Alle Staatsangehörigkeiten														100,0 %	
männlich	431	0	62	148	78	288	29	29	46	22	13	4	143	männlich	
%	93,7	0,0	14,4	34,3	18,1	66,8	6,7	6,7	10,7	5,1	3,0	0,9	33,2	%	
TVBZ	29	x	72	205	139	134	33	25	16	8	6	1	11	TVBZ	
weiblich	29	1	4	4	4	12	2	2	7	5	0	0	16	weiblich	
%	6,3	3,4	13,8	13,8	13,8	41,4	6,9	6,9	24,1	17,2	0,0	0,0	55,2	%	
TVBZ	2	x	5	6	7	6	2	2	3	2	0	0	1	TVBZ	
insgesamt	460	1	66	152	82	300	31	31	53	27	13	4	159	insgesamt	
%	100,0	0,2	14,3	33,0	17,8	65,2	6,7	6,7	11,5	5,9	2,8	0,9	34,6	%	
TVBZ	15	x	39	108	73	71	17	13	9	5	3	1	6	TVBZ	
Deutsche														76,3%	
männlich	324	0	49	113	59	221	17	22	32	18	11	3	103	männlich	
%	92,3	0,0	15,1	34,9	18,2	68,2	5,2	6,8	9,9	5,6	3,4	0,9	31,8	%	
TVBZ	25	x	68	181	122	121	23	25	13	8	6	1	9	TVBZ	
weiblich	27	1	4	4	4	12	2	2	5	5	0	0	14	weiblich	
%	7,7	3,7	14,8	14,8	14,8	44,4	7,4	7,4	18,5	18,5	0,0	0,0	51,9	%	
TVBZ	2	x	6	7	8	7	3	2	2	2	0	0	1	TVBZ	
insgesamt	351	1	53	117	63	233	19	24	37	23	11	3	117	insgesamt	
%	100,0	0,3	15,1	33,3	17,9	66,4	5,4	6,8	10,5	6,6	3,1	0,9	33,3	%	
TVBZ	13	x	38	96	65	65	13	13	8	5	3	0	5	TVBZ	
Nichtdeutsche														23,7 %	
männlich	107	0	13	35	19	67	12	7	14	4	2	1	40	männlich	
%	98,2	0,0	12,1	32,7	17,8	62,6	11,2	6,5	13,1	3,7	1,9	0,9	37,4	%	
TVBZ	49	x	88	352	247	207	77	26	24	10	8	4	21	TVBZ	
weiblich	2	0	0	0	0	0	0	0	2	0	0	0	2	weiblich	
%	1,8	0,0	0,0	0,0	0,0	0,0	0,0	0,0	100,0	0,0	0,0	0,0	100,0	%	
TVBZ	1	x	0	0	0	0	0	0	4	0	0	0	1	TVBZ	
insgesamt	109	0	13	35	19	67	12	7	16	4	2	1	42	insgesamt	
%	100,0	0,0	11,9	32,1	17,4	61,5	11,0	6,4	14,7	3,7	1,8	0,9	38,5	%	
TVBZ	26	x	46	184	125	107	38	13	15	6	4	2	12	TVBZ	
darunter: Nichtdeutsche (ohne Illegale, Touristen - Durchreisende)														21,5 %	
männlich	97	0	13	35	19	67	8	6	13	2	1	0	30	männlich	
%	98,0	0,0	13,4	36,1	19,6	69,1	8,2	6,2	13,4	2,1	1,0	0,0	30,9	%	
TVBZ	44	x	88	352	247	207	51	22	23	5	4	0	16	TVBZ	
weiblich	2	0	0	0	0	0	0	0	2	0	0	0	2	weiblich	
%	2,0	0,0	0,0	0,0	0,0	0,0	0,0	0,0	100,0	0,0	0,0	0,0	100,0	%	
TVBZ	1	x	0	0	0	0	0	0	4	0	0	0	1	TVBZ	
insgesamt	99	0	13	35	19	67	8	6	15	2	1	0	32	insgesamt	
%	100,0	0,0	13,1	35,4	19,2	67,7	8,1	6,1	15,2	2,0	1,0	0,0	32,3	%	
TVBZ	24	x	46	184	125	107	25	11	14	3	2	0	9	TVBZ	

H) Straftaten nach der Schadenshöhe (Wert des erlangten Gutes)

Schadensgruppe -- Schadenssumme		Zahl der Fälle		
		absolut	%	
		1	2	
	bis unter 15 EUR	123	7,6	
15	bis unter 50 EUR	104	6,4	
50	bis unter 250 EUR	677	41,9	
250	bis unter 500 EUR	399	24,7	
500	bis unter 2.500 EUR	288	17,8	
2.500	bis unter 5.000 EUR	22	1,4	
5.000	bis unter 25.000 EUR	1	0,1	
25.000	bis unter 50.000 EUR	0	0,0	
50.000	und mehr	1	0,1	

Schadenssumme in EUR	3.544.015	
Veränderung zum Vorjahr	3.043.861	608,6
Anteil am Gesamtschaden in %		0,3

Deutsche und Nichtdeutsche Tatverdächtige nach Altersgruppen (%)

Die Proportionen der Säulen entsprechen den unterschiedlichen Summen jeder Wertserie

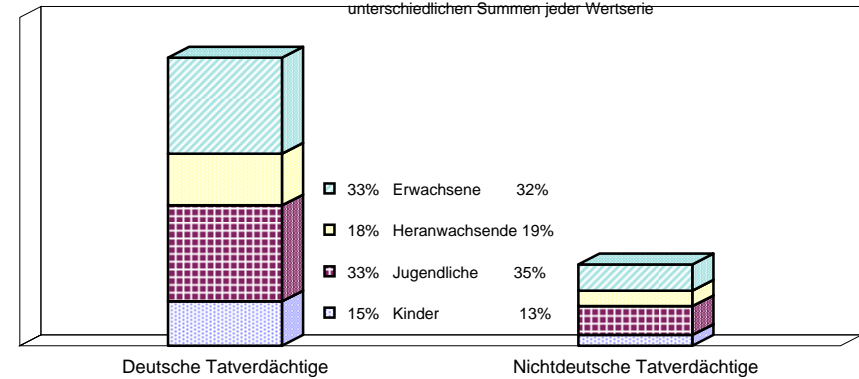

Nichtdeutsche ohne Illegale, Touristen/Durchreisende
 Einzeldaten siehe Tabelle C

Erfasste und aufgeklärte Straftaten - nach Kalenderjahren -

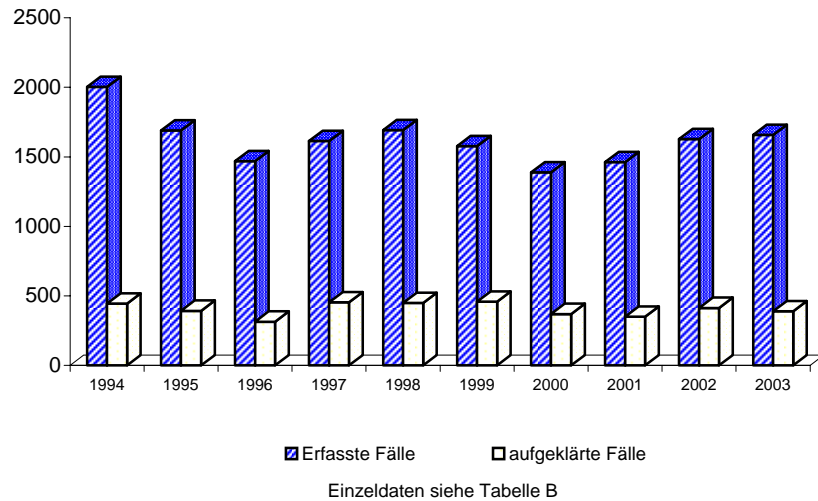

Tatverdächtigensbelastung nach Altersgruppen

TVBZ

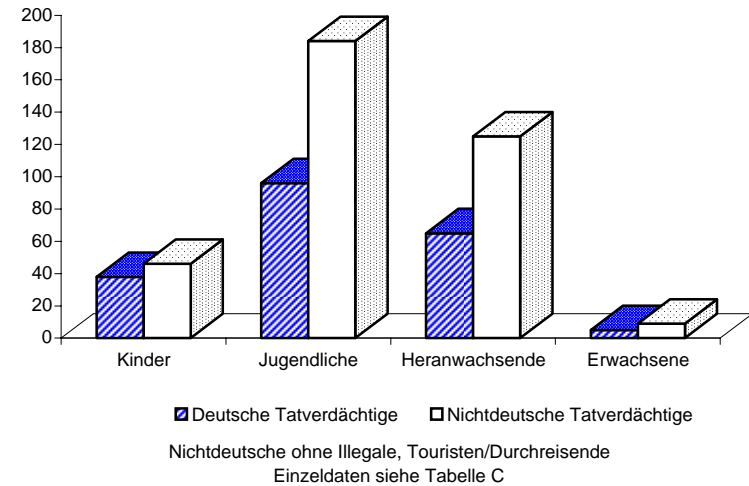

A) Straftaten

Merkmal	Insgesamt		Veränderung zum Vorjahr	
	absolut	%	absolut	%
	1	2	3	4
Erfasste Fälle				
Insgesamt	3	100,0	0	0,0
darunter:				
- versuchte Fälle	0	0,0	0	0,0
- aufgeklärte Fälle	1	33,3	0	0,0
- mit Schusswaffe				
- gedroht	0	0,0	0	0,0
- geschossen	0	0,0	0	0,0
Aufgeklärte Fälle				
Insgesamt	1	100,0	0	0,0
darunter begangen:				
- von allein handelnden Tatverdächtigen	1	100,0	0	0,0
- von bereits in Erscheinung getretenen Tatverdächtigen	1	100,0	0	0,0
- von Konsumenten harter Drogen	0	0,0	0	0,0
- von Tatverdächtigen unter Alkoholeinfluß	1	100,0	0	0,0
- unter Mitführung einer Schusswaffe	0	0,0	0	0,0

B) Erfasste Fälle, Versuche und aufgeklärte Fälle nach Kalenderjahren

Jahr	Erfasste Fälle	Anteil an allen Straftaten %	Veränderung zum Vorjahr (von Sp. 1)		Versuche		Aufgeklärte Fälle		Häufigkeitszahl
			absolut	%	absolut	%	absolut	%	
1	2	3	4	5	6	7	8	9	
1994	2	0,0	1	100,0	0	0,0	2	100,0	0,1
1995	2	0,0	0	0,0	0	0,0	1	50,0	0,1
1996	1	0,0	-1	-50,0	0	0,0	0	0,0	0,0
1997	2	0,0	1	100,0	1	50,0	1	50,0	0,1
1998	1	0,0	-1	-50,0	0	0,0	0	0,0	0,0
1999	1	0,0	0	0,0	0	0,0	0	0,0	0,0
2000	4	0,0	3	300,0	0	0,0	2	50,0	0,1
2001	1	0,0	-3	-75,0	0	0,0	1	100,0	0,0
2002	3	0,0	2	200,0	0	0,0	1	33,3	0,1
2003	3	0,0	0	0,0	0	0,0	1	33,3	0,1

C) Tatverdächtige nach Altersgruppen und Geschlecht

Geschlecht	Insgesamt	Kinder		Jugendl.	Heranw.	Erwachsene
		unter 8 Jahre	im Alter von ... bis unter ... Jahre			21 und mehr Jahre
			8 - 14	14 - 18	18 - 21	
1	2	3	4	5	6	
Alle Staatsangehörigkeiten						
männlich	1	0	0	0	0	1
%	100,0	0,0	0,0	0,0	0,0	100,0
TVBZ	0	x	0	0	0	0
weiblich	0	0	0	0	0	0
%	0,0	0,0	0,0	0,0	0,0	0,0
TVBZ	0	x	0	0	0	0
insgesamt	1	0	0	0	0	1
%	100,0	0,0	0,0	0,0	0,0	100,0
TVBZ	0	x	0	0	0	0
darunter:						
Nicht-deutsche	0	0	0	0	0	0

H) Straftaten nach der Schadenshöhe (Wert des erlangten Gutes)

Schadensgruppe	Zahl der Fälle	
	absolut	%
	1	2
--		
Schadenssumme		
bis unter 15 EUR	0	0,0
15 bis unter 50 EUR	1	33,3
50 bis unter 250 EUR	1	33,3
250 bis unter 500 EUR	0	0,0
500 bis unter 2.500 EUR	1	33,3
2.500 bis unter 5.000 EUR	0	0,0
5.000 bis unter 25.000 EUR	0	0,0
25.000 bis unter 50.000 EUR	0	0,0
50.000 und mehr	0	0,0
Schadenssumme in EUR	1.230	
Veränderung zum Vorjahr	154	14,3
Anteil am Gesamtschaden in %		0,0

A) Straftaten

Merkmal	Insgesamt		Veränderung zum Vorjahr	
	absolut	%	absolut	%
	1	2	3	4
Erfasste Fälle				
Insgesamt	8.661	100,0	4.548	110,6
darunter:				
- versuchte Fälle	11	0,1	2	22,2
- aufgeklärte Fälle	180	2,1	34	23,3
- mit Schusswaffe				
- gedroht	0	0,0	0	0,0
- geschossen	0	0,0	0	0,0
Aufgeklärte Fälle				
Insgesamt	180	100,0	34	23,3
darunter begangen:				
- von allein handelnden Tatverdächtigen	135	75,0	30	28,6
- von bereits in Erscheinung getretenen Tatverdächtigen	155	86,1	29	23,0
- von Konsumenten harter Drogen	8	4,4	3	60,0
- von Tatverdächtigen unter Alkoholeinfluß	5	2,8	1	25,0
- unter Mitführung einer Schusswaffe	0	0,0	0	0,0

B) Erfasste Fälle, Versuche und aufgeklärte Fälle nach Kalenderjahren

Jahr	Erfasste Fälle	Anteil an allen Straftaten %	Veränderung zum Vorjahr (von Sp. 1)		Versuche		Aufgeklärte Fälle		Häufigkeitszahl
			absolut	%	absolut	%	absolut	%	
1	2	3	4	5	6	7	8	9	
1994	328	0,1	-139	-29,8	0	0,0	87	26,5	9,4
1995	875	0,2	547	166,8	4	0,5	79	9,0	25,2
1996	12.846	2,2	11.971	1.368,1	24	0,2	163	1,3	370,1
1997	14.204	2,4	1.358	10,6	39	0,3	149	1,0	410,7
1998	9.846	1,7	-4.358	-30,7	17	0,2	135	1,4	287,4
1999	8.242	1,4	-1.604	-16,3	12	0,1	191	2,3	242,5
2000	9.340	1,7	1.098	13,3	34	0,4	168	1,8	275,8
2001	7.546	1,3	-1.794	-19,2	21	0,3	165	2,2	223,1
2002	4.113	0,7	-3.433	-45,5	9	0,2	146	3,5	121,4
2003	8.661	1,5	4.548	110,6	11	0,1	180	2,1	255,3

C) Tatverdächtige nach Altersgruppen und Geschlecht

Geschlecht	Insgesamt	Kinder		Jugendl.	Heranw.	Erwachsene
		unter 8 Jahre	im Alter			21 und mehr Jahre
			von ... 8 - 14	bis unter ... 14 - 18	18 - 21	
1	2	3	4	5	6	
Alle Staatsangehörigkeiten						
männlich	135	0	2	18	27	88
%	71,1	0,0	1,5	13,3	20,0	65,2
TVBZ	9	x	2	25	48	7
weiblich	55	0	1	10	4	40
%	28,9	0,0	1,8	18,2	7,3	72,7
TVBZ	3	x	1	14	7	3
insgesamt	190	0	3	28	31	128
%	100,0	0,0	1,6	14,7	16,3	67,4
TVBZ	6	x	2	20	28	5
darunter:						
Nicht-deutsche	82	0	3	11	11	57

H) Straftaten nach der Schadenshöhe (Wert des erlangten Gutes)

Schadensgruppe	Zahl der Fälle	
	absolut	%
Schadenssumme	1	2
15 bis unter 50 EUR	633	7,3
50 bis unter 250 EUR	816	9,4
250 bis unter 500 EUR	4.759	55,0
500 bis unter 2.500 EUR	1.819	21,0
2.500 bis unter 5.000 EUR	595	6,9
5.000 bis unter 25.000 EUR	21	0,2
25.000 bis unter 50.000 EUR	6	0,1
50.000 und mehr	1	0,0
	0	0,0
Schadenssumme in EUR	1.813.298	
Veränderung zum Vorjahr	660.043	57,2
Anteil am Gesamtschaden in %		0,1

A) Straftaten

Merkmal	Insgesamt		Veränderung zum Vorjahr	
	absolut	%	absolut	%
	1	2	3	4
Erfasste Fälle				
Insgesamt	1	100,0	-6	-85,7
darunter:				
- versuchte Fälle	0	0,0	0	0,0
- aufgeklärte Fälle	1	100,0	-2	-66,7
- mit Schusswaffe				
- gedroht	0	0,0	0	0,0
- geschossen	0	0,0	0	0,0
Aufgeklärte Fälle				
Insgesamt	1	100,0	-2	-66,7
darunter begangen:				
- von allein handelnden Tatverdächtigen	1	100,0	-1	-50,0
- von bereits in Erscheinung getretenen Tatverdächtigen	1	100,0	-2	-66,7
- von Konsumenten harter Drogen	0	0,0	0	0,0
- von Tatverdächtigen unter Alkoholeinfluß	0	0,0	0	0,0
- unter Mitführung einer Schusswaffe	0	0,0	0	0,0

B) Erfasste Fälle, Versuche und aufgeklärte Fälle nach Kalenderjahren

Jahr	Erfasste Fälle	Anteil an allen Straftaten %	Veränderung zum Vorjahr (von Sp. 1)		Versuche		Aufgeklärte Fälle		Häufigkeitszahl
			absolut	%	absolut	%	absolut	%	
1	2	3	4	5	6	7	8	9	
1994	3	0,0	-1	-25,0	0	0,0	1	33,3	0,1
1995	2	0,0	-1	-33,3	0	0,0	0	0,0	0,1
1996	2	0,0	0	0,0	0	0,0	1	50,0	0,1
1997	2	0,0	0	0,0	0	0,0	2	100,0	0,1
1998	8	0,0	6	300,0	0	0,0	5	62,5	0,2
1999	3	0,0	-5	-62,5	0	0,0	0	0,0	0,1
2000	3	0,0	0	0,0	0	0,0	2	66,7	0,1
2001	5	0,0	2	66,7	0	0,0	2	40,0	0,1
2002	7	0,0	2	40,0	0	0,0	3	42,9	0,2
2003	1	0,0	-6	-85,7	0	0,0	1	100,0	0,0

C) Tatverdächtige nach Altersgruppen und Geschlecht

Geschlecht	Insgesamt	Kinder		Jugendl.	Heranw.	Erwachsene
		unter 8 Jahre	im Alter			21 und mehr Jahre
			von ... 8 - 14	bis unter ... 14 - 18	18 - 21	
1	2	3	4	5	6	
Alle Staatsangehörigkeiten						
männlich	1	0	0	0	1	0
%	100,0	0,0	0,0	0,0	100,0	0,0
TVBZ	0	x	0	0	2	0
weiblich	0	0	0	0	0	0
%	0,0	0,0	0,0	0,0	0,0	0,0
TVBZ	0	x	0	0	0	0
insgesamt	1	0	0	0	1	0
%	100,0	0,0	0,0	0,0	100,0	0,0
TVBZ	0	x	0	0	1	0
darunter:						
Nicht-deutsche	0	0	0	0	0	0

H) Straftaten nach der Schadenshöhe (Wert des erlangten Gutes)

Schadensgruppe	Zahl der Fälle	
	absolut	%
	1	2
15 bis unter 50 EUR	0	0,0
50 bis unter 250 EUR	0	0,0
250 bis unter 500 EUR	0	0,0
500 bis unter 2.500 EUR	1	100,0
2.500 bis unter 5.000 EUR	0	0,0
5.000 bis unter 25.000 EUR	0	0,0
25.000 bis unter 50.000 EUR	0	0,0
50.000 und mehr	0	0,0
Schadenssumme in EUR	787	
Veränderung zum Vorjahr	76	10,7
Anteil am Gesamtschaden in %		0,0

A) Straftaten

Merkmal	Insgesamt		Veränderung zum Vorjahr	
	absolut	%	absolut	%
	1	2	3	4
Erfasste Fälle				
Insgesamt	12	100,0	1	9,1
darunter:				
- versuchte Fälle	1	8,3	1	0,0
- aufgeklärte Fälle	1	8,3	-1	-50,0
- mit Schusswaffe				
- gedroht	0	0,0	0	0,0
- geschossen	0	0,0	0	0,0
Aufgeklärte Fälle				
Insgesamt	1	100,0	-1	-50,0
darunter begangen:				
- von allein handelnden Tatverdächtigen	0	0,0	-2	-100,0
- von bereits in Erscheinung getretenen Tatverdächtigen	1	100,0	0	0,0
- von Konsumenten harter Drogen	0	0,0	0	0,0
- von Tatverdächtigen unter Alkoholeinfluß	0	0,0	-1	-100,0
- unter Mitführung einer Schusswaffe	0	0,0	0	0,0

B) Erfasste Fälle, Versuche und aufgeklärte Fälle nach Kalenderjahren

Jahr	Erfasste Fälle	Anteil an allen Straftaten %	Veränderung zum Vorjahr (von Sp. 1)		Versuche		Aufgeklärte Fälle		Häufigkeitszahl
			absolut	%	absolut	%	absolut	%	
1	2	3	4	5	6	7	8	9	
1994	157	0,0	3	1,9	2	1,3	12	7,6	4,5
1995	176	0,0	19	12,1	2	1,1	10	5,7	5,1
1996	313	0,1	137	77,8	14	4,5	13	4,2	9,0
1997	367	0,1	54	17,3	5	1,4	13	3,5	10,6
1998	363	0,1	-4	-1,1	75	20,7	7	1,9	10,6
1999	308	0,1	-55	-15,2	50	16,2	125	40,6	9,1
2000	88	0,0	-220	-71,4	36	40,9	9	10,2	2,6
2001	20	0,0	-68	-77,3	3	15,0	8	40,0	0,6
2002	11	0,0	-9	-45,0	0	0,0	2	18,2	0,3
2003	12	0,0	1	9,1	1	8,3	1	8,3	0,4

C) Tatverdächtige nach Altersgruppen und Geschlecht

Geschlecht	Insgesamt	Kinder		Jugendl.	Heranw.	Erwachsene
		unter 8 Jahre	im Alter von ... bis unter ... Jahre			21 und mehr Jahre
			8 - 14	14 - 18	18 - 21	
1	2	3	4	5	6	
Alle Staatsangehörigkeiten						
männlich	1	0	0	0	0	1
%	100,0	0,0	0,0	0,0	0,0	100,0
TVBZ	0	x	0	0	0	0
weiblich	0	0	0	0	0	0
%	0,0	0,0	0,0	0,0	0,0	0,0
TVBZ	0	x	0	0	0	0
insgesamt	1	0	0	0	0	1
%	100,0	0,0	0,0	0,0	0,0	100,0
TVBZ	0	x	0	0	0	0
darunter:						
Nicht-deutsche	0	0	0	0	0	0

H) Straftaten nach der Schadenshöhe (Wert des erlangten Gutes)

Schadensgruppe	Zahl der Fälle	
	absolut	%
	1	2
--		
Schadenssumme		
15 bis unter 15 EUR	1	9,1
50 bis unter 50 EUR	0	0,0
50 bis unter 250 EUR	0	0,0
250 bis unter 500 EUR	0	0,0
500 bis unter 2.500 EUR	5	45,5
2.500 bis unter 5.000 EUR	4	36,4
5.000 bis unter 25.000 EUR	1	9,1
25.000 bis unter 50.000 EUR	0	0,0
50.000 und mehr	0	0,0
Schadenssumme in EUR	27.692	
Veränderung zum Vorjahr	12.768	85,6
Anteil am Gesamtschaden in %		0,0

A) Straftaten

Merkmal	Insgesamt		Veränderung zum Vorjahr	
	absolut	%	absolut	%
	1	2	3	4
Erfasste Fälle				
Insgesamt	60	100,0	-22	-26,8
darunter:				
- versuchte Fälle	2	3,3	-2	-50,0
- aufgeklärte Fälle	14	23,3	-8	-36,4
- mit Schusswaffe				
- gedroht	0	0,0	0	0,0
- geschossen	0	0,0	0	0,0
Aufgeklärte Fälle				
Insgesamt	14	100,0	-8	-36,4
darunter begangen:				
- von allein handelnden Tatverdächtigen	8	57,1	-10	-55,6
- von bereits in Erscheinung getretenen Tatverdächtigen	10	71,4	-10	-50,0
- von Konsumenten harter Drogen	0	0,0	0	0,0
- von Tatverdächtigen unter Alkoholeinfluß	2	14,3	1	100,0
- unter Mitführung einer Schusswaffe	0	0,0	0	0,0

B) Erfasste Fälle, Versuche und aufgeklärte Fälle nach Kalenderjahren

Jahr	Erfasste Fälle	Anteil an allen Straftaten %	Veränderung zum Vorjahr (von Sp. 1)		Versuche		Aufgeklärte Fälle		Häufigkeitszahl
			absolut	%	absolut	%	absolut	%	
1	2	3	4	5	6	7	8	9	
1994	73	0,0	21	40,4	2	2,7	21	28,8	2,1
1995	59	0,0	-14	-19,2	4	6,8	15	25,4	1,7
1996	63	0,0	4	6,8	1	1,6	11	17,5	1,8
1997	59	0,0	-4	-6,3	0	0,0	6	10,2	1,7
1998	44	0,0	-15	-25,4	3	6,8	13	29,5	1,3
1999	40	0,0	-4	-9,1	1	2,5	12	30,0	1,2
2000	52	0,0	12	30,0	2	3,8	3	5,8	1,5
2001	85	0,0	33	63,5	2	2,4	37	43,5	2,5
2002	82	0,0	-3	-3,5	4	4,9	22	26,8	2,4
2003	60	0,0	-22	-26,8	2	3,3	14	23,3	1,8

C) Tatverdächtige nach Altersgruppen und Geschlecht

Geschlecht	Insgesamt	Kinder		Jugendl.	Heranw.	Erwachsene
		unter 8 Jahre	im Alter von ... bis unter ... Jahre			21 und mehr Jahre
			8 - 14	14 - 18	18 - 21	
1	2	3	4	5	6	
Alle Staatsangehörigkeiten						
männlich	10	0	0	2	2	6
%	90,9	0,0	0,0	20,0	20,0	60,0
TVBZ	1	x	0	3	4	0
weiblich	1	0	0	0	0	1
%	9,1	0,0	0,0	0,0	0,0	100,0
TVBZ	0	x	0	0	0	0
insgesamt	11	0	0	2	2	7
%	100,0	0,0	0,0	18,2	18,2	63,6
TVBZ	0	x	0	1	2	0
darunter:						
Nicht-deutsche	5	0	0	2	0	3

H) Straftaten nach der Schadenshöhe (Wert des erlangten Gutes)

Schadensgruppe	Zahl der Fälle	
	absolut	%
	1	2
--		
Schadenssumme		
15 bis unter 50 EUR	1	1,7
50 bis unter 250 EUR	0	0,0
250 bis unter 500 EUR	12	20,7
500 bis unter 2.500 EUR	5	8,6
2.500 bis unter 5.000 EUR	19	32,8
5.000 bis unter 25.000 EUR	9	15,5
25.000 bis unter 50.000 EUR	11	19,0
50.000 und mehr	1	1,7
	0	0,0
Schadenssumme in EUR	198.389	
Veränderung zum Vorjahr	-54.958	-21,7
Anteil am Gesamtschaden in %		0,0

Berlin 2003

4000

A) Straftaten

Merkmal	Insgesamt		Veränderung zum Vorjahr	
	absolut	%	absolut	%
	1	2	3	4
Erfasste Fälle				
Insgesamt	112.780	100,0	-4.005	-3,4
darunter:				
- versuchte Fälle	21.983	19,5	-64	-0,3
- aufgeklärte Fälle	8.100	7,2	-877	-9,8
- mit Schußwaffe				
- gedroht	0	0,0	0	0,0
- geschossen	0	0,0	0	0,0
Aufgeklärte Fälle				
Insgesamt	8.100	100,0	-877	-9,8
darunter begangen:				
- von allein handelnden Tatverdächtigen	4.184	51,7	-532	-11,3
- von bereits in Erscheinung getretenen Tatverdächtigen	6.982	86,2	-794	-10,2
- von Konsumenten harter Drogen	825	10,2	-81	-8,9
- von Tatverdächtigen unter Alkoholeinfluß	845	10,4	-25	-2,9
- unter Mitführung einer Schußwaffe	61	0,8	-10	-14,1

B) Erfasste Fälle, Versuche und aufgeklärte Fälle nach Kalenderjahren

Jahr	Erfasste Fälle	Anteil an allen Straftaten %	Veränderung zum Vorjahr (von Sp. 1)		Versuche		Aufgeklärte Fälle		Häufigkeitszahl
			absolut	%	absolut	%	absolut	%	
			3	4	5	6	7	8	
1994	185.473	33,7	-21.625	-10,4	38.894	21,0	15.916	8,6	5.336,8
1995	178.405	30,7	-7.068	-3,8	37.092	20,8	15.477	8,7	5.138,4
1996	167.087	28,1	-11.318	-6,3	35.424	21,2	15.173	9,1	4.813,2
1997	149.913	25,3	-17.174	-10,3	29.999	20,0	14.696	9,8	4.334,3
1998	138.570	23,6	-11.343	-7,6	27.263	19,7	13.045	9,4	4.044,9
1999	130.676	22,8	-7.894	-5,7	25.764	19,7	13.213	10,1	3.844,7
2000	118.197	21,2	-12.479	-9,5	23.106	19,5	10.507	8,9	3.490,1
2001	114.718	20,0	-3.479	-2,9	21.972	19,2	9.465	8,3	3.391,8
2002	116.785	20,0	2.067	1,8	22.047	18,9	8.977	7,7	3.446,6
2003	112.780	20,0	-4.005	-3,4	21.983	19,5	8.100	7,2	3.324,5

D) Sonstige Angaben zum Tatverdächtigen

Merkmal		Insgesamt		Veränderung zum Vorjahr	
		absolut	%	absolut	%
		1	2	3	4
Tatverdächtige	männl.	6.102	92,0	-287	-4,5
	weibl.	533	8,0	5	0,9
	insges.	6.635	100,0	-282	-4,1
darunter:					
- alleinhandelnde Tatverdächtige	männl.	2.515	41,2	-33	-1,3
	weibl.	166	31,1	-7	-4,0
	insges.	2.681	40,4	-40	-1,5
- als Tatverdächtige bereits in Erscheinung getretene Personen	männl.	4.684	76,8	-85	-1,8
	weibl.	347	65,1	15	4,5
	insges.	5.031	75,8	-70	-1,4
- Konsumenten harter Drogen	männl.	357	5,9	94	35,7
	weibl.	21	3,9	4	23,5
	insges.	378	5,7	98	35,0
- unter Alkohol- einfluß	männl.	804	13,2	-43	-5,1
	weibl.	32	6,0	7	28,0
	insges.	836	12,6	-36	-4,1
- Schußwaffe mitgeführt	männl.	61	1,0	-12	-16,4
	weibl.	6	1,1	6	0,0
	insges.	67	1,0	-6	-8,2

E) Nichtdeutsche Tatverdächtige nach dem Grund des Aufenthaltes

Grund des Aufenthaltes	Insgesamt		Veränderung zum Vorjahr	
	absolut	%	absolut	%
	1	2	3	4
Insgesamt	2.300	100,0	-6	-0,3
davon:				
- Illegal aufhältlich	169	7,3	-5	-2,9
- Legal aufhältlich	2.131	92,7	-1	-0,0
davon:				
- Tourist / Durchreisender	371	17,4	-120	-24,4
- Student / Schüler	130	6,1	19	17,1
- Arbeitnehmer	60	2,8	-1	-1,6
- Gewerbetreibender	5	0,2	-5	-50,0
- Asylbewerber	136	6,4	-21	-13,4
- Sonstige	1.429	67,1	127	9,8

Polizeiliche Kriminalstatistik		Diebstahl unter erschwerenden Umständen (§§ 243 - 244a StGB)											Schlüsselzahl			
Berlin 2003													4000			
C) Tatverdächtige nach Altersgruppen, Geschlecht und Staatsangehörigkeit (Tatverdächtigenbelastung)																
Geschlecht	Insgesamt	Kinder			Jugendliche			Heranwachs.			Erwachsene					Geschlecht
		unter 8 Jahre	im Alter von ... bis unter ... Jahre			8 bis unter 21 Jahre	im Alter von ... bis unter ... Jahre			60 und mehr Jahre	21 und mehr Jahre	12	13			
			8 - 14	14 - 18	18 - 21		21 - 25	25 - 30	30 - 40					40 - 50	50 - 60	
1	2	3	4	5	6	7	8	9	10	11	12	13				
Alle Staatsangehörigkeiten														100,0 %		
männlich	6.102	6	259	1.345	1.087	2.691	1.043	798	966	425	112	61	3.405	männlich		
%	92,0	0,1	4,2	22,0	17,8	44,1	17,1	13,1	15,8	7,0	1,8	1,0	55,8	%		
TVBZ	404	x	300	1.860	1.937	1.253	1.173	691	327	159	54	19	263	TVBZ		
weiblich	533	1	44	139	69	252	58	56	84	60	16	6	280	weiblich		
%	8,0	0,2	8,3	26,1	12,9	47,3	10,9	10,5	15,8	11,3	3,0	1,1	52,5	%		
TVBZ	33	x	54	201	124	122	63	48	31	24	8	1	20	TVBZ		
insgesamt	6.635	7	303	1.484	1.156	2.943	1.101	854	1.050	485	128	67	3.685	insgesamt		
%	100,0	0,1	4,6	22,4	17,4	44,4	16,6	12,9	15,8	7,3	1,9	1,0	55,5	%		
TVBZ	213	x	181	1.050	1.034	699	606	369	184	94	30	9	137	TVBZ		
Deutsche														65,3%		
männlich	3.937	3	201	978	744	1.923	613	397	575	285	88	53	2.011	männlich		
%	90,8	0,1	5,1	24,8	18,9	48,8	15,6	10,1	14,6	7,2	2,2	1,3	51,1	%		
TVBZ	305	x	280	1.568	1.536	1.054	837	447	242	125	48	18	182	TVBZ		
weiblich	398	1	34	118	53	205	44	32	56	43	12	5	192	weiblich		
%	9,2	0,3	8,5	29,6	13,3	51,5	11,1	8,0	14,1	10,8	3,0	1,3	48,2	%		
TVBZ	28	x	50	197	110	117	57	36	25	20	6	1	16	TVBZ		
insgesamt	4.335	4	235	1.096	797	2.128	657	429	631	328	100	58	2.203	insgesamt		
%	100,0	0,1	5,4	25,3	18,4	49,1	15,2	9,9	14,6	7,6	2,3	1,3	50,8	%		
TVBZ	160	x	169	896	825	594	439	240	136	73	27	8	94	TVBZ		
Nichtdeutsche														34,7 %		
männlich	2.165	3	58	367	343	768	430	401	391	140	24	8	1.394	männlich		
%	94,1	0,1	2,7	17,0	15,8	35,5	19,9	18,5	18,1	6,5	1,1	0,4	64,4	%		
TVBZ	988	x	395	3.688	4.464	2.376	2.754	1.502	678	357	96	36	748	TVBZ		
weiblich	135	0	10	21	16	47	14	24	28	17	4	1	88	weiblich		
%	5,9	0,0	7,4	15,6	11,9	34,8	10,4	17,8	20,7	12,6	3,0	0,7	65,2	%		
TVBZ	69	x	73	231	214	156	86	92	57	56	17	5	53	TVBZ		
insgesamt	2.300	3	68	388	359	815	444	425	419	157	28	9	1.482	insgesamt		
%	100,0	0,1	3,0	16,9	15,6	35,4	19,3	18,5	18,2	6,8	1,2	0,4	64,4	%		
TVBZ	554	x	240	2.037	2.369	1.303	1.394	806	393	226	57	21	421	TVBZ		
darunter: Nichtdeutsche (ohne Illegale, Touristen - Durchreisende)														26,5 %		
männlich	1.661	3	56	351	276	683	297	270	278	103	19	8	975	männlich		
%	94,4	0,2	3,4	21,1	16,6	41,1	17,9	16,3	16,7	6,2	1,1	0,5	58,7	%		
TVBZ	758	x	381	3.527	3.592	2.113	1.902	1.011	482	263	76	36	523	TVBZ		
weiblich	99	0	9	21	6	36	7	17	20	14	4	1	63	weiblich		
%	5,6	0,0	9,1	21,2	6,1	36,4	7,1	17,2	20,2	14,1	4,0	1,0	63,6	%		
TVBZ	51	x	66	231	80	119	43	65	41	46	17	5	38	TVBZ		
insgesamt	1.760	3	65	372	282	719	304	287	298	117	23	9	1.038	insgesamt		
%	100,0	0,2	3,7	21,1	16,0	40,9	17,3	16,3	16,9	6,6	1,3	0,5	59,0	%		
TVBZ	424	x	229	1.953	1.861	1.150	954	544	280	168	47	21	295	TVBZ		

H) Straftaten nach der Schadenshöhe (Wert des erlangten Gutes)

Schadensgruppe -- Schadenssumme		Zahl der Fälle		
		absolut 1	% 2	
	bis unter 15 EUR	10.214	11,2	
15	bis unter 50 EUR	2.583	2,8	
50	bis unter 250 EUR	23.029	25,4	
250	bis unter 500 EUR	18.436	20,3	
500	bis unter 2.500 EUR	24.752	27,3	
2.500	bis unter 5.000 EUR	5.054	5,6	
5.000	bis unter 25.000 EUR	5.756	6,3	
25.000	bis unter 50.000 EUR	677	0,7	
50.000	und mehr	296	0,3	

Schadenssumme in EUR	170.969.777	
Veränderung zum Vorjahr	-10.204.875	-5,6
Anteil am Gesamtschaden in %		13,0

**Deutsche und Nichtdeutsche
Tatverdächtige nach Altersgruppen (%)**

Die Proportionen der Säulen entsprechen den unterschiedlichen Summen jeder Wertserie

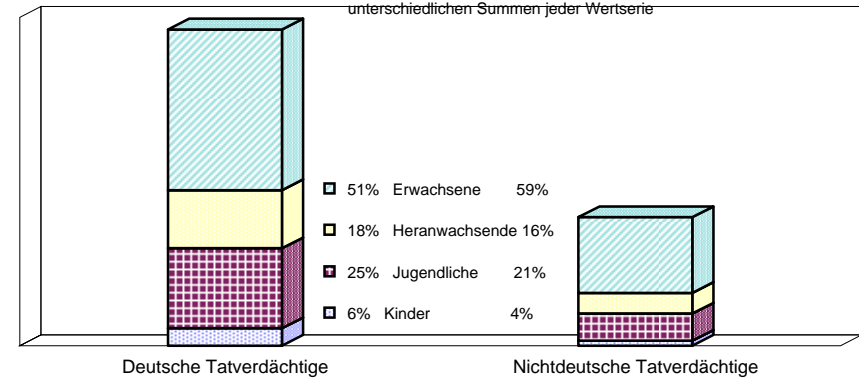

Nichtdeutsche ohne Illegale, Touristen/Durchreisende
Einzeldaten siehe Tabelle C

**Erfasste und aufgeklärte Straftaten
- nach Kalenderjahren -**

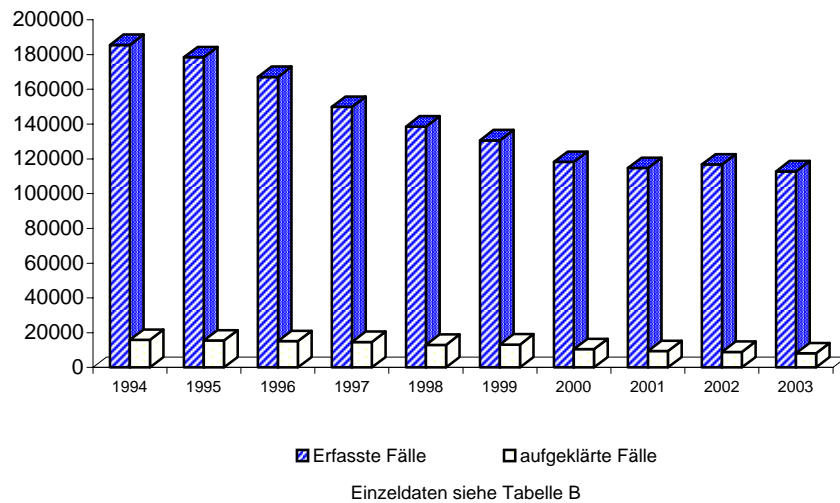

Tatverdächtigensbelastung nach Altersgruppen

TVBZ

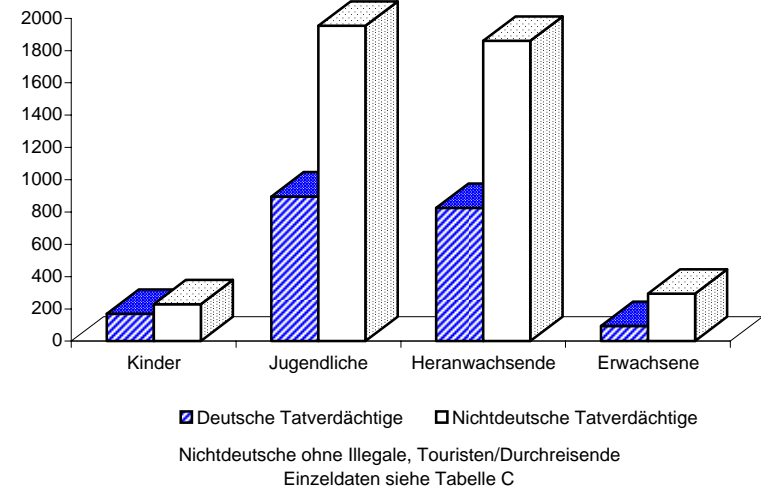

A) Straftaten

Merkmal	Insgesamt		Veränderung zum Vorjahr	
	absolut	%	absolut	%
	1	2	3	4
Erfasste Fälle				
Insgesamt	24	100,0	-26	-52,0
darunter:				
- versuchte Fälle	13	54,2	-17	-56,7
- aufgeklärte Fälle	5	20,8	-8	-61,5
- mit Schußwaffe				
- gedroht	0	0,0	0	0,0
- geschossen	0	0,0	0	0,0
Aufgeklärte Fälle				
Insgesamt	5	100,0	-8	-61,5
darunter begangen:				
- von allein handelnden Tatverdächtigen	3	60,0	-2	-40,0
- von bereits in Erscheinung getretenen Tatverdächtigen	4	80,0	-9	-69,2
- von Konsumenten harter Drogen	1	20,0	0	0,0
- von Tatverdächtigen unter Alkoholeinfluß	1	20,0	-1	-50,0
- unter Mitführung einer Schußwaffe	0	0,0	0	0,0

B) Erfasste Fälle, Versuche und aufgeklärte Fälle nach Kalenderjahren

Jahr	Erfasste Fälle	Anteil an allen Straftaten %	Veränderung zum Vorjahr (von Sp. 1)		Versuche		Aufgeklärte Fälle		Häufigkeitszahl
			absolut	%	absolut	%	absolut	%	
1	2	3	4	5	6	7	8	9	
1994	53	0,0	-7	-11,7	26	49,1	11	20,8	1,5
1995	30	0,0	-23	-43,4	20	66,7	3	10,0	0,9
1996	43	0,0	13	43,3	28	65,1	3	7,0	1,2
1997	41	0,0	-2	-4,7	25	61,0	14	34,1	1,2
1998	33	0,0	-8	-19,5	24	72,7	3	9,1	1,0
1999	28	0,0	-5	-15,2	16	57,1	7	25,0	0,8
2000	31	0,0	3	10,7	14	45,2	6	19,4	0,9
2001	42	0,0	11	35,5	21	50,0	10	23,8	1,2
2002	50	0,0	8	19,0	30	60,0	13	26,0	1,5
2003	24	0,0	-26	-52,0	13	54,2	5	20,8	0,7

D) Sonstige Angaben zum Tatverdächtigen

Merkmal		Insgesamt		Veränderung zum Vorjahr	
		absolut	%	absolut	%
		1	2	3	4
Tatverdächtige	männl.	7	87,5	-12	-63,2
	weibl.	1	12,5	-3	-75,0
	insges.	8	100,0	-15	-65,2
darunter:					
- alleinhandelnde Tatverdächtige	männl.	3	42,9	-2	-40,0
	weibl.	0	0,0	0	0,0
	insges.	3	37,5	-2	-40,0
- als Tatverdächtige bereits in Erscheinung getretene Personen	männl.	6	85,7	-10	-62,5
	weibl.	1	100,0	-2	-66,7
	insges.	7	87,5	-12	-63,2
- Konsumenten harter Drogen	männl.	1	14,3	0	0,0
	weibl.	0	0,0	0	0,0
	insges.	1	12,5	0	0,0
- unter Alkohol- einfluß	männl.	1	14,3	-1	-50,0
	weibl.	0	0,0	-1	-100,0
	insges.	1	12,5	-2	-66,7
- Schußwaffe mitgeführt	männl.	0	0,0	0	0,0
	weibl.	0	0,0	0	0,0
	insges.	0	0,0	0	0,0

E) Nichtdeutsche Tatverdächtige nach dem Grund des Aufenthaltes

Grund des Aufenthaltes	Insgesamt		Veränderung zum Vorjahr	
	absolut	%	absolut	%
	1	2	3	4
Insgesamt	1	100,0	-8	-88,9
davon:				
- Illegal aufhältlich	0	0,0	-2	-100,0
- Legal aufhältlich	1	100,0	-6	-85,7
davon:				
- Tourist / Durchreisender	0	0,0	-1	-100,0
- Student / Schüler	0	0,0	0	0,0
- Arbeitnehmer	0	0,0	0	0,0
- Gewerbetreibender	0	0,0	0	0,0
- Asylbewerber	0	0,0	0	0,0
- Sonstige	1	100,0	-5	-83,3

**Noch: Diebstahl unter erschwerenden Umständen (§§ 243 - 244a StGB)
- in/aus Banken, Sparkassen, Poststellen und dergl.**

Berlin 2003

4050

C) Tatverdächtige nach Altersgruppen, Geschlecht und Staatsangehörigkeit (Tatverdächtigenbelastung)

Geschlecht	Insgesamt	Kinder			Jugendliche	Heranwachs.	Erwachsene						Geschlecht	
		unter 8 Jahre	im Alter von ... bis unter ... Jahre			8 bis unter 21 Jahre	im Alter von ... bis unter ... Jahre					60 und mehr Jahre		21 und mehr Jahre
			8 - 14	14 - 18	18 - 21		21 - 25	25 - 30	30 - 40	40 - 50	50 - 60			
1	2	3	4	5	6	7	8	9	10	11	12	13		
Alle Staatsangehörigkeiten														100,0 %
männlich	7	0	0	0	1	1	1	3	1	1	0	0	6	männlich
%	87,5	0,0	0,0	0,0	14,3	14,3	14,3	42,9	14,3	14,3	0,0	0,0	85,7	%
TVBZ	0	x	0	0	2	0	1	3	0	0	0	0	0	TVBZ
weiblich	1	0	0	0	0	0	0	0	1	0	0	0	1	weiblich
%	12,5	0,0	0,0	0,0	0,0	0,0	0,0	0,0	100,0	0,0	0,0	0,0	100,0	%
TVBZ	0	x	0	0	0	0	0	0	0	0	0	0	0	TVBZ
insgesamt	8	0	0	0	1	1	1	3	2	1	0	0	7	insgesamt
%	100,0	0,0	0,0	0,0	12,5	12,5	12,5	37,5	25,0	12,5	0,0	0,0	87,5	%
TVBZ	0	x	0	0	1	0	1	1	0	0	0	0	0	TVBZ
Deutsche														87,5%
männlich	6	0	0	0	1	1	1	3	0	1	0	0	5	männlich
%	85,7	0,0	0,0	0,0	16,7	16,7	16,7	50,0	0,0	16,7	0,0	0,0	83,3	%
TVBZ	0	x	0	0	2	1	1	3	0	0	0	0	0	TVBZ
weiblich	1	0	0	0	0	0	0	0	1	0	0	0	1	weiblich
%	14,3	0,0	0,0	0,0	0,0	0,0	0,0	0,0	100,0	0,0	0,0	0,0	100,0	%
TVBZ	0	x	0	0	0	0	0	0	0	0	0	0	0	TVBZ
insgesamt	7	0	0	0	1	1	1	3	1	1	0	0	6	insgesamt
%	100,0	0,0	0,0	0,0	14,3	14,3	14,3	42,9	14,3	14,3	0,0	0,0	85,7	%
TVBZ	0	x	0	0	1	0	1	2	0	0	0	0	0	TVBZ
Nichtdeutsche														12,5 %
männlich	1	0	0	0	0	0	0	0	1	0	0	0	1	männlich
%	100,0	0,0	0,0	0,0	0,0	0,0	0,0	0,0	100,0	0,0	0,0	0,0	100,0	%
TVBZ	0	x	0	0	0	0	0	0	2	0	0	0	1	TVBZ
weiblich	0	0	0	0	0	0	0	0	0	0	0	0	0	weiblich
%	0,0	0,0	0,0	0,0	0,0	0,0	0,0	0,0	0,0	0,0	0,0	0,0	0,0	%
TVBZ	0	x	0	0	0	0	0	0	0	0	0	0	0	TVBZ
insgesamt	1	0	0	0	0	0	0	0	1	0	0	0	1	insgesamt
%	100,0	0,0	0,0	0,0	0,0	0,0	0,0	0,0	100,0	0,0	0,0	0,0	100,0	%
TVBZ	0	x	0	0	0	0	0	0	1	0	0	0	0	TVBZ
darunter: Nichtdeutsche (ohne Illegale, Touristen - Durchreisende)														12,5 %
männlich	1	0	0	0	0	0	0	0	1	0	0	0	1	männlich
%	100,0	0,0	0,0	0,0	0,0	0,0	0,0	0,0	100,0	0,0	0,0	0,0	100,0	%
TVBZ	0	x	0	0	0	0	0	0	2	0	0	0	1	TVBZ
weiblich	0	0	0	0	0	0	0	0	0	0	0	0	0	weiblich
%	0,0	0,0	0,0	0,0	0,0	0,0	0,0	0,0	0,0	0,0	0,0	0,0	0,0	%
TVBZ	0	x	0	0	0	0	0	0	0	0	0	0	0	TVBZ
insgesamt	1	0	0	0	0	0	0	0	1	0	0	0	1	insgesamt
%	100,0	0,0	0,0	0,0	0,0	0,0	0,0	0,0	100,0	0,0	0,0	0,0	100,0	%
TVBZ	0	x	0	0	0	0	0	0	1	0	0	0	0	TVBZ

H) Straftaten nach der Schadenshöhe (Wert des erlangten Gutes)

Schadensgruppe -- Schadenssumme			Zahl der Fälle	
			absolut 1	% 2
	bis unter	15 EUR	0	0,0
15	bis unter	50 EUR	3	27,3
50	bis unter	250 EUR	3	27,3
250	bis unter	500 EUR	1	9,1
500	bis unter	2.500 EUR	1	9,1
2.500	bis unter	5.000 EUR	0	0,0
5.000	bis unter	25.000 EUR	1	9,1
25.000	bis unter	50.000 EUR	1	9,1
50.000	und mehr		1	9,1

Schadenssumme in EUR	136.302	
Veränderung zum Vorjahr	-64.145	-32,0
Anteil am Gesamtschaden in %		0,0

**Deutsche und Nichtdeutsche
Tatverdächtige nach Altersgruppen (%)**

Die Proportionen der Säulen entsprechen den unterschiedlichen Summen jeder Wertserie

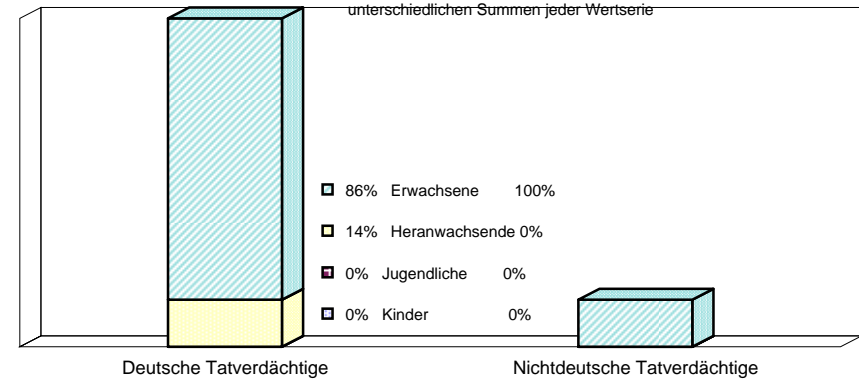

Nichtdeutsche ohne Illegale, Touristen/Durchreisende
 Einzeldaten siehe Tabelle C

**Erfasste und aufgeklärte Straftaten
- nach Kalenderjahren -**

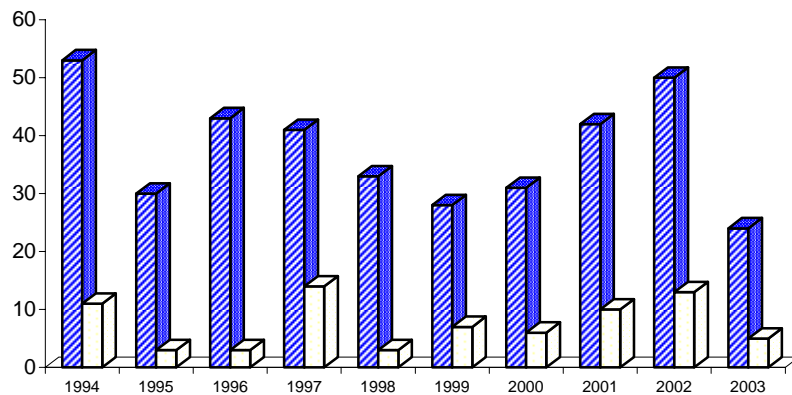

■ Erfasste Fälle □ aufgeklärte Fälle

Einzeldaten siehe Tabelle B

Tatverdächtigensbelastung nach Altersgruppen

TVBZ

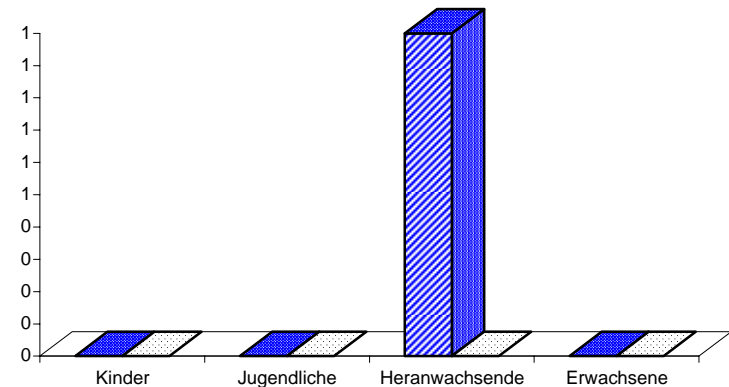

■ Deutsche Tatverdächtige □ Nichtdeutsche Tatverdächtige

Nichtdeutsche ohne Illegale, Touristen/Durchreisende
 Einzeldaten siehe Tabelle C

Noch: Diebstahl unter erschwerenden Umständen (§§ 243 - 244a StGB)
- in/aus Banken, Sparkassen, Poststellen und dergl.
- von unbaren Zahlungsmitteln

A) Straftaten

Merkmal	Insgesamt		Veränderung zum Vorjahr	
	absolut	%	absolut	%
	1	2	3	4
Erfasste Fälle				
Insgesamt	2	100,0	0	0,0
darunter:				
- versuchte Fälle	0	0,0	0	0,0
- aufgeklärte Fälle	2	100,0	2	0,0
- mit Schusswaffe				
- gedroht	0	0,0	0	0,0
- geschossen	0	0,0	0	0,0
Aufgeklärte Fälle				
Insgesamt	2	100,0	2	0,0
darunter begangen:				
- von allein handelnden Tatverdächtigen	1	50,0	1	0,0
- von bereits in Erscheinung getretenen Tatverdächtigen	2	100,0	2	0,0
- von Konsumenten harter Drogen	1	50,0	1	0,0
- von Tatverdächtigen unter Alkoholeinfluß	0	0,0	0	0,0
- unter Mitführung einer Schusswaffe	0	0,0	0	0,0

B) Erfasste Fälle, Versuche und aufgeklärte Fälle nach Kalenderjahren

Jahr	Erfasste Fälle	Anteil an allen Straftaten %	Veränderung zum Vorjahr (von Sp. 1)		Versuche		Aufgeklärte Fälle		Häufigkeitszahl
			absolut	%	absolut	%	absolut	%	
1	2	3	4	5	6	7	8	9	
1994	2	0,0	2	0,0	0	0,0	2	100,0	0,1
1995	1	0,0	-1	-50,0	0	0,0	0	0,0	0,0
1996	2	0,0	1	100,0	0	0,0	0	0,0	0,1
1997	3	0,0	1	50,0	0	0,0	1	33,3	0,1
1998	1	0,0	-2	-66,7	0	0,0	0	0,0	0,0
1999	2	0,0	1	100,0	0	0,0	2	100,0	0,1
2000	0	0,0	-2	-100,0	0	0,0	0	0,0	0,0
2001	1	0,0	1	0,0	0	0,0	1	100,0	0,0
2002	2	0,0	1	100,0	0	0,0	0	0,0	0,1
2003	2	0,0	0	0,0	0	0,0	2	100,0	0,1

C) Tatverdächtige nach Altersgruppen und Geschlecht

Geschlecht	Insgesamt	Kinder		Jugendl.	Heranw.	Erwachsene
		unter 8 Jahre	im Alter von ... bis unter ... Jahre			21 und mehr Jahre
			8 - 14	14 - 18	18 - 21	
1	2	3	4	5	6	
Alle Staatsangehörigkeiten						
männlich	4	0	0	0	0	4
%	80,0	0,0	0,0	0,0	0,0	100,0
TVBZ	0	x	0	0	0	0
weiblich	1	0	0	0	0	1
%	20,0	0,0	0,0	0,0	0,0	100,0
TVBZ	0	x	0	0	0	0
insgesamt	5	0	0	0	0	5
%	100,0	0,0	0,0	0,0	0,0	100,0
TVBZ	0	x	0	0	0	0
darunter:						
Nicht-deutsche	1	0	0	0	0	1

H) Straftaten nach der Schadenshöhe (Wert des erlangten Gutes)

Schadensgruppe	Zahl der Fälle	
	absolut	%
	1	2
--		
Schadenssumme		
bis unter 15 EUR	0	0,0
15 bis unter 50 EUR	1	50,0
50 bis unter 250 EUR	1	50,0
250 bis unter 500 EUR	0	0,0
500 bis unter 2.500 EUR	0	0,0
2.500 bis unter 5.000 EUR	0	0,0
5.000 bis unter 25.000 EUR	0	0,0
25.000 bis unter 50.000 EUR	0	0,0
50.000 und mehr	0	0,0
Schadenssumme in EUR	80	
Veränderung zum Vorjahr	74	1233,3
Anteil am Gesamtschaden in %		0,0

A) Straftaten

Merkmal	Insgesamt		Veränderung zum Vorjahr	
	absolut	%	absolut	%
	1	2	3	4
Erfasste Fälle				
Insgesamt	7.460	100,0	33	0,4
darunter:				
- versuchte Fälle	2.598	34,8	278	12,0
- aufgeklärte Fälle	806	10,8	95	13,4
- mit Schußwaffe				
- gedroht	0	0,0	0	0,0
- geschossen	0	0,0	0	0,0
Aufgeklärte Fälle				
Insgesamt	806	100,0	95	13,4
darunter begangen:				
- von allein handelnden Tatverdächtigen	398	49,4	39	10,9
- von bereits in Erscheinung getretenen Tatverdächtigen	749	92,9	95	14,5
- von Konsumenten harter Drogen	95	11,8	10	11,8
- von Tatverdächtigen unter Alkoholeinfluß	45	5,6	5	12,5
- unter Mitführung einer Schußwaffe	5	0,6	-1	-16,7

B) Erfasste Fälle, Versuche und aufgeklärte Fälle nach Kalenderjahren

Jahr	Erfasste Fälle	Anteil an allen Straftaten %	Veränderung zum Vorjahr (von Sp. 1)		Versuche		Aufgeklärte Fälle		Häufigkeitszahl
			absolut	%	absolut	%	absolut	%	
1	2	3	4	5	6	7	8	9	
1994	9.289	1,7	-57	-0,6	2.296	24,7	1.316	14,2	267,3
1995	8.540	1,5	-749	-8,1	2.062	24,1	1.083	12,7	246,0
1996	8.581	1,4	41	0,5	2.217	25,8	1.132	13,2	247,2
1997	6.904	1,2	-1.677	-19,5	1.752	25,4	973	14,1	199,6
1998	7.548	1,3	644	9,3	1.963	26,0	1.033	13,7	220,3
1999	6.205	1,1	-1.343	-17,8	1.689	27,2	1.061	17,1	182,6
2000	6.893	1,2	688	11,1	2.009	29,1	797	11,6	203,5
2001	6.779	1,2	-114	-1,7	1.970	29,1	747	11,0	200,4
2002	7.427	1,3	648	9,6	2.320	31,2	711	9,6	219,2
2003	7.460	1,3	33	0,4	2.598	34,8	806	10,8	219,9

D) Sonstige Angaben zum Tatverdächtigen

Merkmal		Insgesamt		Veränderung zum Vorjahr	
		absolut	%	absolut	%
		1	2	3	4
Tatverdächtige	männl.	702	94,9	35	5,2
	weibl.	38	5,1	-6	-13,6
	insges.	740	100,0	29	4,1
darunter:					
- alleinhandelnde Tatverdächtige	männl.	227	32,3	37	19,5
	weibl.	9	23,7	-2	-18,2
	insges.	236	31,9	35	17,4
- als Tatverdächtige bereits in Erscheinung getretene Personen	männl.	593	84,5	48	8,8
	weibl.	24	63,2	-5	-17,2
	insges.	617	83,4	43	7,5
- Konsumenten harter Drogen	männl.	46	6,6	19	70,4
	weibl.	0	0,0	-1	-100,0
	insges.	46	6,2	18	64,3
- unter Alkohol- einfluß	männl.	55	7,8	2	3,8
	weibl.	1	2,6	-2	-66,7
	insges.	56	7,6	0	0,0
- Schußwaffe mitgeführt	männl.	7	1,0	2	40,0
	weibl.	1	2,6	1	0,0
	insges.	8	1,1	3	60,0

E) Nichtdeutsche Tatverdächtige nach dem Grund des Aufenthaltes

Grund des Aufenthaltes	Insgesamt		Veränderung zum Vorjahr	
	absolut	%	absolut	%
	1	2	3	4
Insgesamt	268	100,0	66	32,7
davon:				
- Illegal aufhältlich	12	4,5	1	9,1
- Legal aufhältlich	256	95,5	65	34,0
davon:				
- Tourist / Durchreisender	22	8,6	4	22,2
- Student / Schüler	10	3,9	-3	-23,1
- Arbeitnehmer	3	1,2	-7	-70,0
- Gewerbetreibender	1	0,4	1	0,0
- Asylbewerber	5	2,0	-9	-64,3
- Sonstige	215	84,0	79	58,1

C) Tatverdächtige nach Altersgruppen, Geschlecht und Staatsangehörigkeit (Tatverdächtigenbelastung)

Geschlecht	Insgesamt	Kinder			Jugendliche	Heranwachs.	Erwachsene						Geschlecht	
		unter 8 Jahre	im Alter von ... bis unter ... Jahre			8 bis unter 21 Jahre	im Alter von ... bis unter ... Jahre					60 und mehr Jahre		21 und mehr Jahre
			8 - 14	14 - 18	18 - 21		21 - 25	25 - 30	30 - 40	40 - 50	50 - 60			
1	2	3	4	5	6	7	8	9	10	11	12	13		
Alle Staatsangehörigkeiten													100,0 %	
männlich	702	0	22	126	136	284	154	97	97	54	7	9	418	männlich
%	94,9	0,0	3,1	17,9	19,4	40,5	21,9	13,8	13,8	7,7	1,0	1,3	59,5	%
TVBZ	47	x	25	174	242	132	173	84	33	20	3	3	32	TVBZ
weiblich	38	0	6	13	3	22	2	1	9	3	1	0	16	weiblich
%	5,1	0,0	15,8	34,2	7,9	57,9	5,3	2,6	23,7	7,9	2,6	0,0	42,1	%
TVBZ	2	x	7	19	5	11	2	1	3	1	0	0	1	TVBZ
insgesamt	740	0	28	139	139	306	156	98	106	57	8	9	434	insgesamt
%	100,0	0,0	3,8	18,8	18,8	41,4	21,1	13,2	14,3	7,7	1,1	1,2	58,6	%
TVBZ	24	x	17	98	124	73	86	42	19	11	2	1	16	TVBZ
Deutsche													63,8%	
männlich	438	0	21	88	76	185	87	50	62	40	6	8	253	männlich
%	92,8	0,0	4,8	20,1	17,4	42,2	19,9	11,4	14,2	9,1	1,4	1,8	57,8	%
TVBZ	34	x	29	141	157	101	119	56	26	18	3	3	23	TVBZ
weiblich	34	0	6	13	3	22	1	1	7	3	0	0	12	weiblich
%	7,2	0,0	17,6	38,2	8,8	64,7	2,9	2,9	20,6	8,8	0,0	0,0	35,3	%
TVBZ	2	x	9	22	6	13	1	1	3	1	0	0	1	TVBZ
insgesamt	472	0	27	101	79	207	88	51	69	43	6	8	265	insgesamt
%	100,0	0,0	5,7	21,4	16,7	43,9	18,6	10,8	14,6	9,1	1,3	1,7	56,1	%
TVBZ	17	x	19	83	82	58	59	29	15	10	2	1	11	TVBZ
Nichtdeutsche													36,2 %	
männlich	264	0	1	38	60	99	67	47	35	14	1	1	165	männlich
%	98,5	0,0	0,4	14,4	22,7	37,5	25,4	17,8	13,3	5,3	0,4	0,4	62,5	%
TVBZ	121	x	7	382	781	306	429	176	61	36	4	4	88	TVBZ
weiblich	4	0	0	0	0	0	1	0	2	0	1	0	4	weiblich
%	1,5	0,0	0,0	0,0	0,0	0,0	25,0	0,0	50,0	0,0	25,0	0,0	100,0	%
TVBZ	2	x	0	0	0	0	6	0	4	0	4	0	2	TVBZ
insgesamt	268	0	1	38	60	99	68	47	37	14	2	1	169	insgesamt
%	100,0	0,0	0,4	14,2	22,4	36,9	25,4	17,5	13,8	5,2	0,7	0,4	63,1	%
TVBZ	65	x	4	199	396	158	213	89	35	20	4	2	48	TVBZ
darunter: Nichtdeutsche (ohne Illegale, Touristen - Durchreisende)													31,6 %	
männlich	231	0	1	36	59	96	63	37	22	11	1	1	135	männlich
%	98,7	0,0	0,4	15,6	25,5	41,6	27,3	16,0	9,5	4,8	0,4	0,4	58,4	%
TVBZ	106	x	7	362	768	297	403	139	38	28	4	4	72	TVBZ
weiblich	3	0	0	0	0	0	1	0	1	0	1	0	3	weiblich
%	1,3	0,0	0,0	0,0	0,0	0,0	33,3	0,0	33,3	0,0	33,3	0,0	100,0	%
TVBZ	2	x	0	0	0	0	6	0	2	0	4	0	2	TVBZ
insgesamt	234	0	1	36	59	96	64	37	23	11	2	1	138	insgesamt
%	100,0	0,0	0,4	15,4	25,2	41,0	27,4	15,8	9,8	4,7	0,9	0,4	59,0	%
TVBZ	56	x	4	189	389	153	201	70	22	16	4	2	39	TVBZ

H) Straftaten nach der Schadenshöhe (Wert des erlangten Gutes)

Schadensgruppe	Zahl der Fälle	
	absolut	%
Schadenssumme	1	2
bis unter 15 EUR	789	16,2
15 bis unter 50 EUR	166	3,4
50 bis unter 250 EUR	694	14,3
250 bis unter 500 EUR	347	7,1
500 bis unter 2.500 EUR	1.322	27,2
2.500 bis unter 5.000 EUR	645	13,3
5.000 bis unter 25.000 EUR	788	16,2
25.000 bis unter 50.000 EUR	58	1,2
50.000 und mehr	53	1,1

Schadenssumme in EUR	22.877.353	
Veränderung zum Vorjahr	4.918.936	27,4
Anteil am Gesamtschaden in %		1,7

Deutsche und Nichtdeutsche Tatverdächtige nach Altersgruppen (%)

Die Proportionen der Säulen entsprechen den unterschiedlichen Summen jeder Wertserie

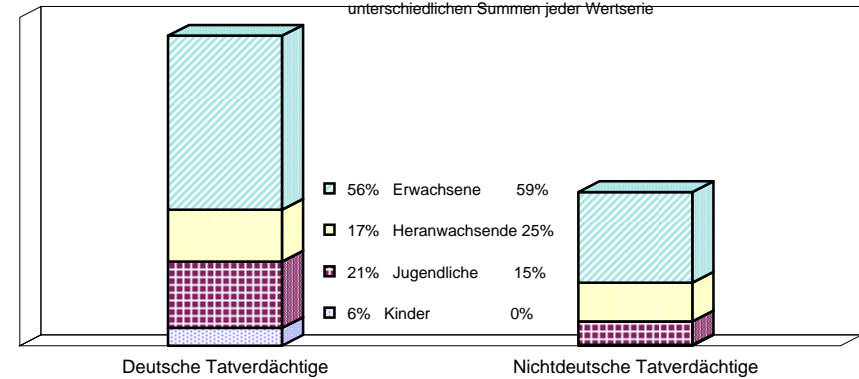

Nichtdeutsche ohne Illegale, Touristen/Durchreisende
 Einzeldaten siehe Tabelle C

Erfasste und aufgeklärte Straftaten - nach Kalenderjahren -

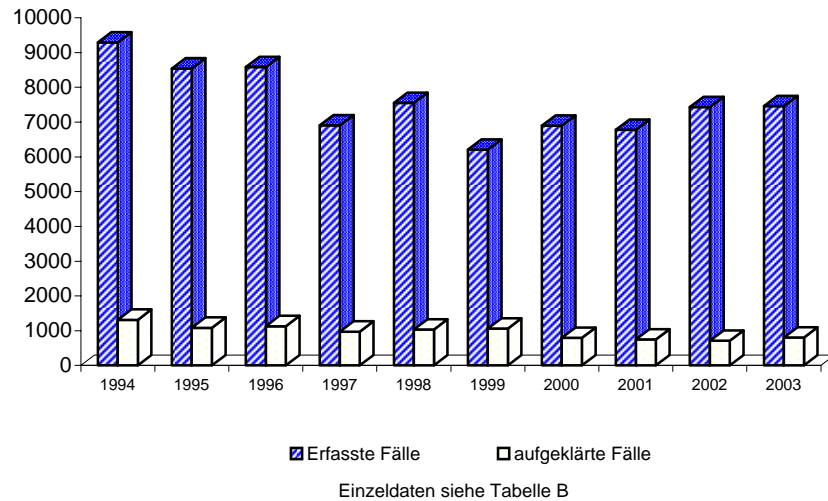

Tatverdäigtenbelastung nach Altersgruppen

TVBZ

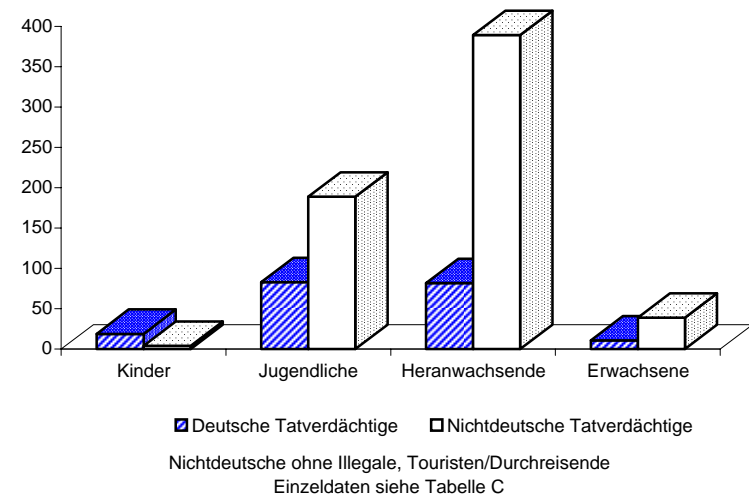

Noch: Diebstahl unter erschwerenden Umständen (§§ 243 - 244a StGB)
- in/aus Dienst-, Büro-, Fabrikations-, Werkstatt- und Lagerräumen
- von Kraftwagen

Berlin 2003

4101

A) Straftaten

Merkmal	Insgesamt		Veränderung zum Vorjahr	
	absolut	%	absolut	%
	1	2	3	4
Erfasste Fälle				
Insgesamt	43	100,0	-10	-18,9
darunter:				
- versuchte Fälle	12	27,9	-6	-33,3
- aufgeklärte Fälle	13	30,2	6	85,7
- mit Schusswaffe				
- gedroht	0	0,0	0	0,0
- geschossen	0	0,0	0	0,0
Aufgeklärte Fälle				
Insgesamt	13	100,0	6	85,7
darunter begangen:				
- von allein handelnden Tatverdächtigen	6	46,2	6	0,0
- von bereits in Erscheinung getretenen Tatverdächtigen	10	76,9	3	42,9
- von Konsumenten harter Drogen	0	0,0	0	0,0
- von Tatverdächtigen unter Alkoholeinfluß	1	7,7	1	0,0
- unter Mitführung einer Schusswaffe	0	0,0	0	0,0

B) Erfasste Fälle, Versuche und aufgeklärte Fälle nach Kalenderjahren

Jahr	Erfasste Fälle	Anteil an allen Straftaten %	Veränderung zum Vorjahr (von Sp. 1)		Versuche		Aufgeklärte Fälle		Häufigkeitszahl
			absolut	%	absolut	%	absolut	%	
1	2	3	4	5	6	7	8	9	
1994	315	0,1	46	17,1	119	37,8	73	23,2	9,1
1995	134	0,0	-181	-57,5	49	36,6	40	29,9	3,9
1996	139	0,0	5	3,7	80	57,6	16	11,5	4,0
1997	113	0,0	-26	-18,7	66	58,4	27	23,9	3,3
1998	82	0,0	-31	-27,4	36	43,9	18	22,0	2,4
1999	46	0,0	-36	-43,9	10	21,7	14	30,4	1,4
2000	47	0,0	1	2,2	14	29,8	13	27,7	1,4
2001	28	0,0	-19	-40,4	9	32,1	11	39,3	0,8
2002	53	0,0	25	89,3	18	34,0	7	13,2	1,6
2003	43	0,0	-10	-18,9	12	27,9	13	30,2	1,3

C) Tatverdächtige nach Altersgruppen und Geschlecht

Geschlecht	Insgesamt	Kinder		Jugendl.	Heranw.	Erwachsene
		unter 8 Jahre	im Alter von ... bis unter ... Jahre			21 und mehr Jahre
			8 - 14	14 - 18	18 - 21	
1	2	3	4	5	6	
Alle Staatsangehörigkeiten						
männlich	21	0	0	5	4	12
%	100,0	0,0	0,0	23,8	19,0	57,1
TVBZ	1	x	0	7	7	1
weiblich	0	0	0	0	0	0
%	0,0	0,0	0,0	0,0	0,0	0,0
TVBZ	0	x	0	0	0	0
insgesamt	21	0	0	5	4	12
%	100,0	0,0	0,0	23,8	19,0	57,1
TVBZ	1	x	0	4	4	0
darunter:						
Nicht-deutsche	13	0	0	2	2	9

H) Straftaten nach der Schadenshöhe (Wert des erlangten Gutes)

Schadensgruppe	Zahl der Fälle	
	absolut	%
Schadenssumme	1	2
15 bis unter 15 EUR	4	12,9
15 bis unter 50 EUR	1	3,2
50 bis unter 250 EUR	1	3,2
250 bis unter 500 EUR	0	0,0
500 bis unter 2.500 EUR	5	16,1
2.500 bis unter 5.000 EUR	2	6,5
5.000 bis unter 25.000 EUR	3	9,7
25.000 bis unter 50.000 EUR	2	6,5
50.000 und mehr	13	41,9
Schadenssumme in EUR	1.472.469	
Veränderung zum Vorjahr	927.344	170,1
Anteil am Gesamtschaden in %		0,1

Noch: Diebstahl unter erschwerenden Umständen (§§ 243 - 244a StGB)
- in/aus Dienst-, Büro-, Fabrikations-, Werkstatt- und Lagerräumen
- von Mopeds und Krafträdern

A) Straftaten

Merkmal	Insgesamt		Veränderung zum Vorjahr	
	absolut	%	absolut	%
	1	2	3	4
Erfasste Fälle				
Insgesamt	7	100,0	-2	-22,2
darunter:				
- versuchte Fälle	1	14,3	-2	-66,7
- aufgeklärte Fälle	1	14,3	-2	-66,7
- mit Schusswaffe				
- gedroht	0	0,0	0	0,0
- geschossen	0	0,0	0	0,0
Aufgeklärte Fälle				
Insgesamt	1	100,0	-2	-66,7
darunter begangen:				
- von allein handelnden Tatverdächtigen	0	0,0	0	0,0
- von bereits in Erscheinung getretenen Tatverdächtigen	1	100,0	-2	-66,7
- von Konsumenten harter Drogen	0	0,0	-1	-100,0
- von Tatverdächtigen unter Alkoholeinfluß	0	0,0	0	0,0
- unter Mitführung einer Schusswaffe	0	0,0	0	0,0

B) Erfasste Fälle, Versuche und aufgeklärte Fälle nach Kalenderjahren

Jahr	Erfasste Fälle	Anteil an allen Straftaten %	Veränderung zum Vorjahr (von Sp. 1)		Versuche		Aufgeklärte Fälle		Häufigkeitszahl
			absolut	%	absolut	%	absolut	%	
1	2	3	4	5	6	7	8	9	
1994	17	0,0	2	13,3	3	17,6	11	64,7	0,5
1995	29	0,0	12	70,6	2	6,9	9	31,0	0,8
1996	33	0,0	4	13,8	7	21,2	9	27,3	1,0
1997	15	0,0	-18	-54,5	6	40,0	6	40,0	0,4
1998	24	0,0	9	60,0	6	25,0	3	12,5	0,7
1999	20	0,0	-4	-16,7	6	30,0	6	30,0	0,6
2000	13	0,0	-7	-35,0	0	0,0	2	15,4	0,4
2001	11	0,0	-2	-15,4	3	27,3	2	18,2	0,3
2002	9	0,0	-2	-18,2	3	33,3	3	33,3	0,3
2003	7	0,0	-2	-22,2	1	14,3	1	14,3	0,2

C) Tatverdächtige nach Altersgruppen und Geschlecht

Geschlecht	Insgesamt	Kinder		Jugendl.	Heranw.	Erwachsene
		unter 8 Jahre	im Alter			21 und mehr Jahre
			von ... 8 - 14	bis unter ... 14 - 18	18 - 21	
1	2	3	4	5	6	
Alle Staatsangehörigkeiten						
männlich	2	0	0	0	0	2
%	100,0	0,0	0,0	0,0	0,0	100,0
TVBZ	0	x	0	0	0	0
weiblich	0	0	0	0	0	0
%	0,0	0,0	0,0	0,0	0,0	0,0
TVBZ	0	x	0	0	0	0
insgesamt	2	0	0	0	0	2
%	100,0	0,0	0,0	0,0	0,0	100,0
TVBZ	0	x	0	0	0	0
darunter:						
Nicht-deutsche	2	0	0	0	0	2

H) Straftaten nach der Schadenshöhe (Wert des erlangten Gutes)

Schadensgruppe	Zahl der Fälle	
	absolut	%
	1	2
--		
Schadenssumme		
15 bis unter 15 EUR	1	16,7
50 bis unter 50 EUR	0	0,0
50 bis unter 250 EUR	0	0,0
250 bis unter 500 EUR	0	0,0
500 bis unter 2.500 EUR	4	66,7
2.500 bis unter 5.000 EUR	0	0,0
5.000 bis unter 25.000 EUR	0	0,0
25.000 bis unter 50.000 EUR	1	16,7
50.000 und mehr	0	0,0
Schadenssumme in EUR	29.351	
Veränderung zum Vorjahr	11.809	67,3
Anteil am Gesamtschaden in %		0,0

**Noch: Diebstahl unter erschwerenden Umständen (§§ 243 - 244a StGB)
- in/aus Dienst-, Büro-, Fabrikations-, Werkstatt- und Lagerräumen
- von Fahrrädern**

A) Straftaten

Merkmal	Insgesamt		Veränderung zum Vorjahr	
	absolut	%	absolut	%
	1	2	3	4
Erfasste Fälle				
Insgesamt	64	100,0	-63	-49,6
darunter:				
- versuchte Fälle	1	1,6	-2	-66,7
- aufgeklärte Fälle	6	9,4	4	200,0
- mit Schusswaffe				
- gedroht	0	0,0	0	0,0
- geschossen	0	0,0	0	0,0
Aufgeklärte Fälle				
Insgesamt	6	100,0	4	200,0
darunter begangen:				
- von allein handelnden Tatverdächtigen	4	66,7	3	300,0
- von bereits in Erscheinung getretenen Tatverdächtigen	6	100,0	5	500,0
- von Konsumenten harter Drogen	1	16,7	1	0,0
- von Tatverdächtigen unter Alkoholeinfluß	1	16,7	0	0,0
- unter Mitführung einer Schusswaffe	0	0,0	0	0,0

B) Erfasste Fälle, Versuche und aufgeklärte Fälle nach Kalenderjahren

Jahr	Erfasste Fälle	Anteil an allen Straftaten %	Veränderung zum Vorjahr (von Sp. 1)		Versuche		Aufgeklärte Fälle		Häufigkeitszahl
			absolut	%	absolut	%	absolut	%	
1	2	3	4	5	6	7	8	9	
1994	98	0,0	45	84,9	6	6,1	26	26,5	2,8
1995	27	0,0	-71	-72,4	1	3,7	9	33,3	0,8
1996	48	0,0	21	77,8	1	2,1	19	39,6	1,4
1997	111	0,0	63	131,3	3	2,7	12	10,8	3,2
1998	384	0,1	273	245,9	6	1,6	26	6,8	11,2
1999	79	0,0	-305	-79,4	0	0,0	9	11,4	2,3
2000	274	0,0	195	246,8	4	1,5	18	6,6	8,1
2001	207	0,0	-67	-24,5	7	3,4	10	4,8	6,1
2002	127	0,0	-80	-38,6	3	2,4	2	1,6	3,7
2003	64	0,0	-63	-49,6	1	1,6	6	9,4	1,9

C) Tatverdächtige nach Altersgruppen und Geschlecht

Geschlecht	Insgesamt	Kinder		Jugendl.	Heranw.	Erwachsene
		unter 8 Jahre	im Alter von ... bis unter ... Jahre			21 und mehr Jahre
			8 - 14	14 - 18	18 - 21	
1	2	3	4	5	6	
Alle Staatsangehörigkeiten						
männlich	8	0	1	3	1	3
%	100,0	0,0	12,5	37,5	12,5	37,5
TVBZ	1	x	1	4	2	0
weiblich	0	0	0	0	0	0
%	0,0	0,0	0,0	0,0	0,0	0,0
TVBZ	0	x	0	0	0	0
insgesamt	8	0	1	3	1	3
%	100,0	0,0	12,5	37,5	12,5	37,5
TVBZ	0	x	1	2	1	0
darunter:						
Nicht-deutsche	1	0	0	1	0	0

H) Straftaten nach der Schadenshöhe (Wert des erlangten Gutes)

Schadensgruppe	Zahl der Fälle	
	absolut	%
Schadenssumme	1	2
bis unter 15 EUR	1	1,6
15 bis unter 50 EUR	1	1,6
50 bis unter 250 EUR	20	31,7
250 bis unter 500 EUR	21	33,3
500 bis unter 2.500 EUR	19	30,2
2.500 bis unter 5.000 EUR	1	1,6
5.000 bis unter 25.000 EUR	0	0,0
25.000 bis unter 50.000 EUR	0	0,0
50.000 und mehr	0	0,0
Schadenssumme in EUR	29.118	
Veränderung zum Vorjahr	-29.635	-50,4
Anteil am Gesamtschaden in %		0,0

Noch: Diebstahl unter erschwerenden Umständen (§§ 243 - 244a StGB)
- in/aus Dienst-, Büro-, Fabrikations-, Werkstatt- und Lagerräumen
- von unbaren Zahlungsmitteln

A) Straftaten

Merkmal	Insgesamt		Veränderung zum Vorjahr	
	absolut	%	absolut	%
	1	2	3	4
Erfasste Fälle				
Insgesamt	2	100,0	1	100,0
darunter:				
- versuchte Fälle	0	0,0	0	0,0
- aufgeklärte Fälle	2	100,0	2	0,0
- mit Schusswaffe				
- gedroht	0	0,0	0	0,0
- geschossen	0	0,0	0	0,0
Aufgeklärte Fälle				
Insgesamt	2	100,0	2	0,0
darunter begangen:				
- von allein handelnden Tatverdächtigen	1	50,0	1	0,0
- von bereits in Erscheinung getretenen Tatverdächtigen	2	100,0	2	0,0
- von Konsumenten harter Drogen	0	0,0	0	0,0
- von Tatverdächtigen unter Alkoholeinfluß	1	50,0	1	0,0
- unter Mitführung einer Schusswaffe	0	0,0	0	0,0

B) Erfasste Fälle, Versuche und aufgeklärte Fälle nach Kalenderjahren

Jahr	Erfasste Fälle	Anteil an allen Straftaten %	Veränderung zum Vorjahr (von Sp. 1)		Versuche		Aufgeklärte Fälle		Häufigkeitszahl
			absolut	%	absolut	%	absolut	%	
1	2	3	4	5	6	7	8	9	
1994	2	0,0	-3	-60,0	0	0,0	2	100,0	0,1
1995	34	0,0	32	1.600,0	1	2,9	0	0,0	1,0
1996	3	0,0	-31	-91,2	0	0,0	0	0,0	0,1
1997	4	0,0	1	33,3	0	0,0	0	0,0	0,1
1998	5	0,0	1	25,0	0	0,0	0	0,0	0,1
1999	6	0,0	1	20,0	0	0,0	1	16,7	0,2
2000	5	0,0	-1	-16,7	0	0,0	1	20,0	0,1
2001	4	0,0	-1	-20,0	0	0,0	1	25,0	0,1
2002	1	0,0	-3	-75,0	0	0,0	0	0,0	0,0
2003	2	0,0	1	100,0	0	0,0	2	100,0	0,1

C) Tatverdächtige nach Altersgruppen und Geschlecht

Geschlecht	Insgesamt	Kinder		Jugendl.	Heranw.	Erwachsene
		unter 8 Jahre	im Alter von ... bis unter ... Jahre			21 und mehr Jahre
			8 - 14	14 - 18	18 - 21	
1	2	3	4	5	6	
Alle Staatsangehörigkeiten						
männlich	5	0	0	0	4	1
%	100,0	0,0	0,0	0,0	80,0	20,0
TVBZ	0	x	0	0	7	0
weiblich	0	0	0	0	0	0
%	0,0	0,0	0,0	0,0	0,0	0,0
TVBZ	0	x	0	0	0	0
insgesamt	5	0	0	0	4	1
%	100,0	0,0	0,0	0,0	80,0	20,0
TVBZ	0	x	0	0	4	0
darunter:						
Nicht-deutsche	4	0	0	0	3	1

H) Straftaten nach der Schadenshöhe (Wert des erlangten Gutes)

Schadensgruppe	Zahl der Fälle	
	absolut	%
	1	2
--		
Schadenssumme		
bis unter 15 EUR	0	0,0
15 bis unter 50 EUR	0	0,0
50 bis unter 250 EUR	0	0,0
250 bis unter 500 EUR	1	50,0
500 bis unter 2.500 EUR	1	50,0
2.500 bis unter 5.000 EUR	0	0,0
5.000 bis unter 25.000 EUR	0	0,0
25.000 bis unter 50.000 EUR	0	0,0
50.000 und mehr	0	0,0
Schadenssumme in EUR	2.500	
Veränderung zum Vorjahr	2.300	1150,0
Anteil am Gesamtschaden in %		0,0

A) Straftaten

Merkmal	Insgesamt		Veränderung zum Vorjahr	
	absolut	%	absolut	%
	1	2	3	4
Erfasste Fälle				
Insgesamt	0	0,0	-1	-100,0
darunter:				
- versuchte Fälle	0	0,0	0	0,0
- aufgeklärte Fälle	0	0,0	0	0,0
- mit Schusswaffe				
- gedroht	0	0,0	0	0,0
- geschossen	0	0,0	0	0,0
Aufgeklärte Fälle				
Insgesamt	0	0,0	0	0,0
darunter begangen:				
- von allein handelnden Tatverdächtigen	0	0,0	0	0,0
- von bereits in Erscheinung getretenen Tatverdächtigen	0	0,0	0	0,0
- von Konsumenten harter Drogen	0	0,0	0	0,0
- von Tatverdächtigen unter Alkoholeinfluß	0	0,0	0	0,0
- unter Mitführung einer Schusswaffe	0	0,0	0	0,0

B) Erfasste Fälle, Versuche und aufgeklärte Fälle nach Kalenderjahren

Jahr	Erfasste Fälle	Anteil an allen Straftaten %	Veränderung zum Vorjahr (von Sp. 1)		Versuche		Aufgeklärte Fälle		Häufigkeitszahl
			absolut	%	absolut	%	absolut	%	
1	2	3	4	5	6	7	8	9	
1994	0	0,0	-3	-100,0	0	0,0	0	0,0	0,0
1995	0	0,0	0	0,0	0	0,0	0	0,0	0,0
1996	0	0,0	0	0,0	0	0,0	0	0,0	0,0
1997	3	0,0	3	0,0	0	0,0	0	0,0	0,1
1998	0	0,0	-3	-100,0	0	0,0	0	0,0	0,0
1999	1	0,0	1	0,0	0	0,0	0	0,0	0,0
2000	2	0,0	1	100,0	1	50,0	0	0,0	0,1
2001	0	0,0	-2	-100,0	0	0,0	0	0,0	0,0
2002	1	0,0	1	0,0	0	0,0	0	0,0	0,0
2003	0	0,0	-1	-100,0	0	0,0	0	0,0	0,0

C) Tatverdächtige nach Altersgruppen und Geschlecht

Geschlecht	Insgesamt	Kinder		Jugendl.	Heranw.	Erwachsene
		unter 8 Jahre	im Alter			21 und mehr Jahre
			von ...	bis unter ...	Jahre	
1	2	3	4	5	6	
Alle Staatsangehörigkeiten						
männlich	0	0	0	0	0	0
%	0,0	0,0	0,0	0,0	0,0	0,0
TVBZ	0	0	0	0	0	0
weiblich	0	0	0	0	0	0
%	0,0	0,0	0,0	0,0	0,0	0,0
TVBZ	0	0	0	0	0	0
insgesamt	0	0	0	0	0	0
%	0,0	0,0	0,0	0,0	0,0	0,0
TVBZ	0	0	0	0	0	0
darunter:						
Nicht-deutsche	0	0	0	0	0	0

H) Straftaten nach der Schadenshöhe (Wert des erlangten Gutes)

Schadensgruppe	Zahl der Fälle	
	absolut	%
	1	2
15 bis unter 50 EUR	0	0,0
50 bis unter 250 EUR	0	0,0
250 bis unter 500 EUR	0	0,0
500 bis unter 2.500 EUR	0	0,0
2.500 bis unter 5.000 EUR	0	0,0
5.000 bis unter 25.000 EUR	0	0,0
25.000 bis unter 50.000 EUR	0	0,0
50.000 und mehr	0	0,0
Schadenssumme in EUR	0	
Veränderung zum Vorjahr	-6.000	-100,0
Anteil am Gesamtschaden in %		0,0

Noch: Diebstahl unter erschwerenden Umständen (§§ 243 - 244a StGB)
- in/aus Dienst-, Büro-, Fabrikations-, Werkstatt- und Lagerräumen
- von/aus Automaten

A) Straftaten

Merkmal	Insgesamt		Veränderung zum Vorjahr	
	absolut	%	absolut	%
	1	2	3	4
Erfasste Fälle				
Insgesamt	51	100,0	-31	-37,8
darunter:				
- versuchte Fälle	11	21,6	6	120,0
- aufgeklärte Fälle	10	19,6	7	233,3
- mit Schusswaffe				
- gedroht	0	0,0	0	0,0
- geschossen	0	0,0	0	0,0
Aufgeklärte Fälle				
Insgesamt	10	100,0	7	233,3
darunter begangen:				
- von allein handelnden Tatverdächtigen	5	50,0	5	0,0
- von bereits in Erscheinung getretenen Tatverdächtigen	10	100,0	8	400,0
- von Konsumenten harter Drogen	0	0,0	0	0,0
- von Tatverdächtigen unter Alkoholeinfluß	1	10,0	0	0,0
- unter Mitführung einer Schusswaffe	1	10,0	1	0,0

B) Erfasste Fälle, Versuche und aufgeklärte Fälle nach Kalenderjahren

Jahr	Erfasste Fälle	Anteil an allen Straftaten %	Veränderung zum Vorjahr (von Sp. 1)		Versuche		Aufgeklärte Fälle		Häufigkeitszahl
			absolut	%	absolut	%	absolut	%	
1	2	3	4	5	6	7	8	9	
1994	79	0,0	-53	-40,2	10	12,7	18	22,8	2,3
1995	165	0,0	86	108,9	17	10,3	18	10,9	4,8
1996	180	0,0	15	9,1	35	19,4	31	17,2	5,2
1997	83	0,0	-97	-53,9	15	18,1	14	16,9	2,4
1998	183	0,0	100	120,5	43	23,5	19	10,4	5,3
1999	191	0,0	8	4,4	32	16,8	20	10,5	5,6
2000	287	0,1	96	50,3	109	38,0	14	4,9	8,5
2001	137	0,0	-150	-52,3	45	32,8	12	8,8	4,1
2002	82	0,0	-55	-40,1	5	6,1	3	3,7	2,4
2003	51	0,0	-31	-37,8	11	21,6	10	19,6	1,5

C) Tatverdächtige nach Altersgruppen und Geschlecht

Geschlecht	Insgesamt	Kinder		Jugendl.	Heranw.	Erwachsene
		im Alter				
		unter 8 Jahre	von ... bis unter ... Jahre		18 - 21	21 und mehr Jahre
	1	2	3	4	5	6
Alle Staatsangehörigkeiten						
männlich	16	0	0	4	4	8
%	84,2	0,0	0,0	25,0	25,0	50,0
TVBZ	1	x	0	6	7	1
weiblich	3	0	0	3	0	0
%	15,8	0,0	0,0	100,0	0,0	0,0
TVBZ	0	x	0	4	0	0
insgesamt	19	0	0	7	4	8
%	100,0	0,0	0,0	36,8	21,1	42,1
TVBZ	1	x	0	5	4	0
darunter:						
Nicht-deutsche	3	0	0	0	0	3

H) Straftaten nach der Schadenshöhe (Wert des erlangten Gutes)

Schadensgruppe	Zahl der Fälle	
	absolut	%
Schadenssumme	1	2
15 bis unter 15 EUR	10	25,0
50 bis unter 50 EUR	5	12,5
250 bis unter 250 EUR	17	42,5
500 bis unter 500 EUR	3	7,5
2.500 bis unter 2.500 EUR	3	7,5
5.000 bis unter 5.000 EUR	1	2,5
25.000 bis unter 25.000 EUR	1	2,5
50.000 bis unter 50.000 EUR	0	0,0
und mehr	0	0,0
Schadenssumme in EUR	21.512	
Veränderung zum Vorjahr	14.413	203,0
Anteil am Gesamtschaden in %		0,0

Noch: Diebstahl unter erschwerenden Umständen (§§ 243 - 244a StGB)
- in/aus Dienst-, Büro-, Fabrikations-, Werkstatt- und Lagerräumen
- von Antiquitäten, Kunst- und sakralen Gegenständen

A) Straftaten

Merkmal	Insgesamt		Veränderung zum Vorjahr	
	absolut	%	absolut	%
	1	2	3	4
Erfasste Fälle				
Insgesamt	6	100,0	5	500,0
darunter:				
- versuchte Fälle	1	16,7	1	0,0
- aufgeklärte Fälle	0	0,0	0	0,0
- mit Schusswaffe				
- gedroht	0	0,0	0	0,0
- geschossen	0	0,0	0	0,0
Aufgeklärte Fälle				
Insgesamt	0	0,0	0	0,0
darunter begangen:				
- von allein handelnden Tatverdächtigen	0	0,0	0	0,0
- von bereits in Erscheinung getretenen Tatverdächtigen	0	0,0	0	0,0
- von Konsumenten harter Drogen	0	0,0	0	0,0
- von Tatverdächtigen unter Alkoholeinfluß	0	0,0	0	0,0
- unter Mitführung einer Schusswaffe	0	0,0	0	0,0

B) Erfasste Fälle, Versuche und aufgeklärte Fälle nach Kalenderjahren

Jahr	Erfasste Fälle	Anteil an allen Straftaten %	Veränderung zum Vorjahr (von Sp. 1)		Versuche		Aufgeklärte Fälle		Häufigkeitszahl
			absolut	%	absolut	%	absolut	%	
1	2	3	4	5	6	7	8	9	
1994	1	0,0	-2	-66,7	1	100,0	0	0,0	0,0
1995	1	0,0	0	0,0	1	100,0	0	0,0	0,0
1996	0	0,0	-1	-100,0	0	0,0	0	0,0	0,0
1997	4	0,0	4	0,0	0	0,0	0	0,0	0,1
1998	1	0,0	-3	-75,0	0	0,0	0	0,0	0,0
1999	12	0,0	11	1.100,0	3	25,0	10	83,3	0,4
2000	1	0,0	-11	-91,7	0	0,0	1	100,0	0,0
2001	5	0,0	4	400,0	1	20,0	0	0,0	0,1
2002	1	0,0	-4	-80,0	0	0,0	0	0,0	0,0
2003	6	0,0	5	500,0	1	16,7	0	0,0	0,2

C) Tatverdächtige nach Altersgruppen und Geschlecht

Geschlecht	Insgesamt	Kinder		Jugendl.	Heranw.	Erwachsene
		unter 8 Jahre	im Alter			21 und mehr Jahre
			von ... 8 - 14	bis unter ... 14 - 18	18 - 21	
1	2	3	4	5	6	
Alle Staatsangehörigkeiten						
männlich	0	0	0	0	0	0
%	0,0	0,0	0,0	0,0	0,0	0,0
TVBZ	0	x	0	0	0	0
weiblich	0	0	0	0	0	0
%	0,0	0,0	0,0	0,0	0,0	0,0
TVBZ	0	x	0	0	0	0
insgesamt	0	0	0	0	0	0
%	0,0	0,0	0,0	0,0	0,0	0,0
TVBZ	0	x	0	0	0	0
darunter:						
Nicht-deutsche	0	0	0	0	0	0

H) Straftaten nach der Schadenshöhe (Wert des erlangten Gutes)

Schadensgruppe	Zahl der Fälle	
	absolut	%
	1	2
15 bis unter 50 EUR	0	0,0
50 bis unter 250 EUR	0	0,0
250 bis unter 500 EUR	0	0,0
500 bis unter 2.500 EUR	0	0,0
2.500 bis unter 5.000 EUR	1	20,0
5.000 bis unter 25.000 EUR	3	60,0
25.000 bis unter 50.000 EUR	0	0,0
50.000 und mehr	1	20,0
Schadenssumme in EUR	272.199	
Veränderung zum Vorjahr	257.199	1714,7
Anteil am Gesamtschaden in %		0,0

A) Straftaten

Merkmal	Insgesamt		Veränderung zum Vorjahr	
	absolut	%	absolut	%
	1	2	3	4
Erfasste Fälle				
Insgesamt	1.838	100,0	-219	-10,6
darunter:				
- versuchte Fälle	528	28,7	-9	-1,7
- aufgeklärte Fälle	191	10,4	-50	-20,7
- mit Schußwaffe				
- gedroht	0	0,0	0	0,0
- geschossen	0	0,0	0	0,0
Aufgeklärte Fälle				
Insgesamt	191	100,0	-50	-20,7
darunter begangen:				
- von allein handelnden Tatverdächtigen	103	53,9	-30	-22,6
- von bereits in Erscheinung getretenen Tatverdächtigen	177	92,7	-30	-14,5
- von Konsumenten harter Drogen	24	12,6	-4	-14,3
- von Tatverdächtigen unter Alkoholeinfluß	28	14,7	2	7,7
- unter Mitführung einer Schußwaffe	0	0,0	-1	-100,0

B) Erfasste Fälle, Versuche und aufgeklärte Fälle nach Kalenderjahren

Jahr	Erfasste Fälle	Anteil an allen Straftaten %	Veränderung zum Vorjahr (von Sp. 1)		Versuche		Aufgeklärte Fälle		Häufigkeitszahl
			absolut	%	absolut	%	absolut	%	
			3	4	5	6	7	8	
1994	3.682	0,7	260	7,6	964	26,2	419	11,4	105,9
1995	3.615	0,6	-67	-1,8	945	26,1	384	10,6	104,1
1996	4.127	0,7	512	14,2	1.030	25,0	398	9,6	118,9
1997	3.657	0,6	-470	-11,4	987	27,0	486	13,3	105,7
1998	2.734	0,5	-923	-25,2	754	27,6	341	12,5	79,8
1999	2.338	0,4	-396	-14,5	653	27,9	379	16,2	68,8
2000	2.294	0,4	-44	-1,9	596	26,0	285	12,4	67,7
2001	1.994	0,3	-300	-13,1	542	27,2	253	12,7	59,0
2002	2.057	0,4	63	3,2	537	26,1	241	11,7	60,7
2003	1.838	0,3	-219	-10,6	528	28,7	191	10,4	54,2

D) Sonstige Angaben zum Tatverdächtigen

Merkmal		Insgesamt		Veränderung zum Vorjahr	
		absolut	%	absolut	%
		1	2	3	4
Tatverdächtige	männl.	229	89,8	15	7,0
	weibl.	26	10,2	12	85,7
	insges.	255	100,0	27	11,8
darunter:					
- alleinhandelnde Tatverdächtige	männl.	75	32,8	-10	-11,8
	weibl.	6	23,1	1	20,0
	insges.	81	31,8	-9	-10,0
- als Tatverdächtige bereits in Erscheinung getretene Personen	männl.	194	84,7	19	10,9
	weibl.	17	65,4	6	54,5
	insges.	211	82,7	25	13,4
- Konsumenten harter Drogen	männl.	15	6,6	0	0,0
	weibl.	1	3,8	0	0,0
	insges.	16	6,3	0	0,0
- unter Alkohol- einfluß	männl.	35	15,3	9	34,6
	weibl.	2	7,7	2	0,0
	insges.	37	14,5	11	42,3
- Schußwaffe mitgeführt	männl.	0	0,0	-1	-100,0
	weibl.	0	0,0	0	0,0
	insges.	0	0,0	-1	-100,0

E) Nichtdeutsche Tatverdächtige nach dem Grund des Aufenthaltes

Grund des Aufenthaltes	Insgesamt		Veränderung zum Vorjahr	
	absolut	%	absolut	%
	1	2	3	4
Insgesamt	101	100,0	3	3,1
davon:				
- Illegal aufhältlich	7	6,9	-4	-36,4
- Legal aufhältlich	94	93,1	7	8,0
davon:				
- Tourist / Durchreisender	5	5,3	-4	-44,4
- Student / Schüler	5	5,3	4	400,0
- Arbeitnehmer	9	9,6	6	200,0
- Gewerbetreibender	0	0,0	-2	-100,0
- Asylbewerber	4	4,3	-1	-20,0
- Sonstige	71	75,5	4	6,0

**Noch: Diebstahl unter erschwerenden Umständen (§§ 243 - 244a StGB)
- in/aus Gaststätten, Kantinen, Hotels und Pensionen**

Berlin 2003

4150

C) Tatverdächtige nach Altersgruppen, Geschlecht und Staatsangehörigkeit (Tatverdächtigenbelastung)

Geschlecht	Insgesamt	Kinder			Jugendliche	Heranwachs.	Erwachsene						Geschlecht	
		unter 8 Jahre	im Alter von ... bis unter ... Jahre			8 bis unter 21 Jahre	im Alter von ... bis unter ... Jahre					60 und mehr Jahre		21 und mehr Jahre
			8 - 14	14 - 18	18 - 21		21 - 25	25 - 30	30 - 40	40 - 50	50 - 60			
1	2	3	4	5	6	7	8	9	10	11	12	13		
Alle Staatsangehörigkeiten														100,0 %
männlich	229	0	4	42	40	86	37	38	48	15	3	2	143	männlich
%	89,8	0,0	1,7	18,3	17,5	37,6	16,2	16,6	21,0	6,6	1,3	0,9	62,4	%
TVBZ	15	x	5	58	71	40	42	33	16	6	1	1	11	TVBZ
weiblich	26	0	2	10	2	14	5	1	3	3	0	0	12	weiblich
%	10,2	0,0	7,7	38,5	7,7	53,8	19,2	3,8	11,5	11,5	0,0	0,0	46,2	%
TVBZ	2	x	2	14	4	7	5	1	1	1	0	0	1	TVBZ
insgesamt	255	0	6	52	42	100	42	39	51	18	3	2	155	insgesamt
%	100,0	0,0	2,4	20,4	16,5	39,2	16,5	15,3	20,0	7,1	1,2	0,8	60,8	%
TVBZ	8	x	4	37	38	24	23	17	9	3	1	0	6	TVBZ
Deutsche														60,4%
männlich	133	0	4	30	24	58	21	16	25	10	1	2	75	männlich
%	86,4	0,0	3,0	22,6	18,0	43,6	15,8	12,0	18,8	7,5	0,8	1,5	56,4	%
TVBZ	10	x	6	48	50	32	29	18	11	4	1	1	7	TVBZ
weiblich	21	0	1	10	2	13	4	0	2	2	0	0	8	weiblich
%	13,6	0,0	4,8	47,6	9,5	61,9	19,0	0,0	9,5	9,5	0,0	0,0	38,1	%
TVBZ	1	x	1	17	4	7	5	0	1	1	0	0	1	TVBZ
insgesamt	154	0	5	40	26	71	25	16	27	12	1	2	83	insgesamt
%	100,0	0,0	3,2	26,0	16,9	46,1	16,2	10,4	17,5	7,8	0,6	1,3	53,9	%
TVBZ	6	x	4	33	27	20	17	9	6	3	0	0	4	TVBZ
Nichtdeutsche														39,6 %
männlich	96	0	0	12	16	28	16	22	23	5	2	0	68	männlich
%	95,0	0,0	0,0	12,5	16,7	29,2	16,7	22,9	24,0	5,2	2,1	0,0	70,8	%
TVBZ	44	x	0	121	208	87	102	82	40	13	8	0	36	TVBZ
weiblich	5	0	1	0	0	1	1	1	1	1	0	0	4	weiblich
%	5,0	0,0	20,0	0,0	0,0	20,0	20,0	20,0	20,0	20,0	0,0	0,0	80,0	%
TVBZ	3	x	7	0	0	3	6	4	2	3	0	0	2	TVBZ
insgesamt	101	0	1	12	16	29	17	23	24	6	2	0	72	insgesamt
%	100,0	0,0	1,0	11,9	15,8	28,7	16,8	22,8	23,8	5,9	2,0	0,0	71,3	%
TVBZ	24	x	4	63	106	46	53	44	23	9	4	0	20	TVBZ
darunter: Nichtdeutsche (ohne Illegale, Touristen - Durchreisende)														34,9 %
männlich	85	0	0	12	14	26	16	19	19	3	2	0	59	männlich
%	95,5	0,0	0,0	14,1	16,5	30,6	18,8	22,4	22,4	3,5	2,4	0,0	69,4	%
TVBZ	39	x	0	121	182	80	102	71	33	8	8	0	32	TVBZ
weiblich	4	0	1	0	0	1	1	1	0	1	0	0	3	weiblich
%	4,5	0,0	25,0	0,0	0,0	25,0	25,0	25,0	0,0	25,0	0,0	0,0	75,0	%
TVBZ	2	x	7	0	0	3	6	4	0	3	0	0	2	TVBZ
insgesamt	89	0	1	12	14	27	17	20	19	4	2	0	62	insgesamt
%	100,0	0,0	1,1	13,5	15,7	30,3	19,1	22,5	21,3	4,5	2,2	0,0	69,7	%
TVBZ	21	x	4	63	92	43	53	38	18	6	4	0	18	TVBZ

H) Straftaten nach der Schadenshöhe (Wert des erlangten Gutes)

Schadensgruppe	Zahl der Fälle	
	absolut	%
Schadenssumme	1	2
bis unter 15 EUR	164	12,5
15 bis unter 50 EUR	52	4,0
50 bis unter 250 EUR	215	16,4
250 bis unter 500 EUR	138	10,5
500 bis unter 2.500 EUR	500	38,2
2.500 bis unter 5.000 EUR	106	8,1
5.000 bis unter 25.000 EUR	130	9,9
25.000 bis unter 50.000 EUR	5	0,4
50.000 und mehr	0	0,0

Schadenssumme in EUR	2.244.984	
Veränderung zum Vorjahr	-149.739	-6,3
Anteil am Gesamtschaden in %		0,2

Deutsche und Nichtdeutsche Tatverdächtige nach Altersgruppen (%)

Die Proportionen der Säulen entsprechen den unterschiedlichen Summen jeder Wertserie

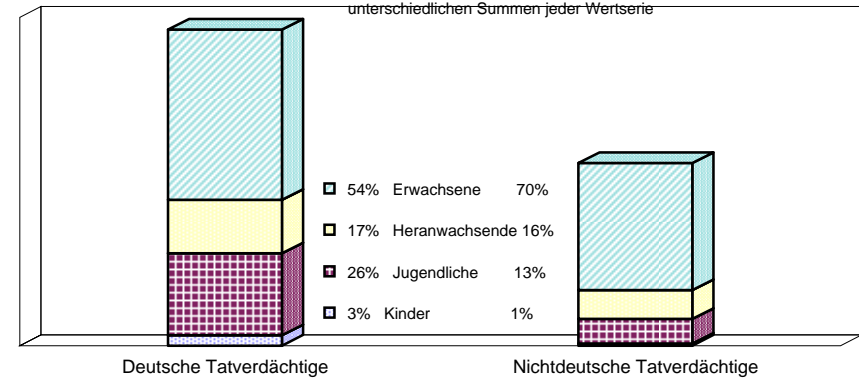

Nichtdeutsche ohne Illegale, Touristen/Durchreisende
 Einzeldaten siehe Tabelle C

Erfasste und aufgeklärte Straftaten - nach Kalenderjahren -

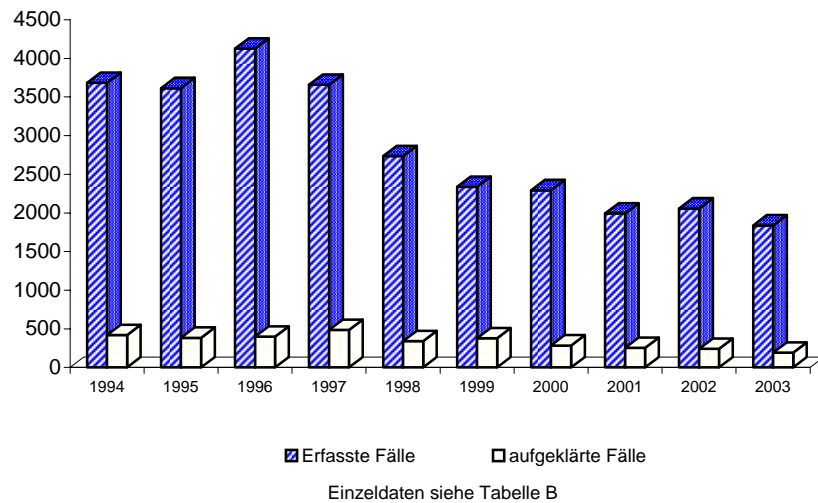

Tatverdächtigensbelastung nach Altersgruppen

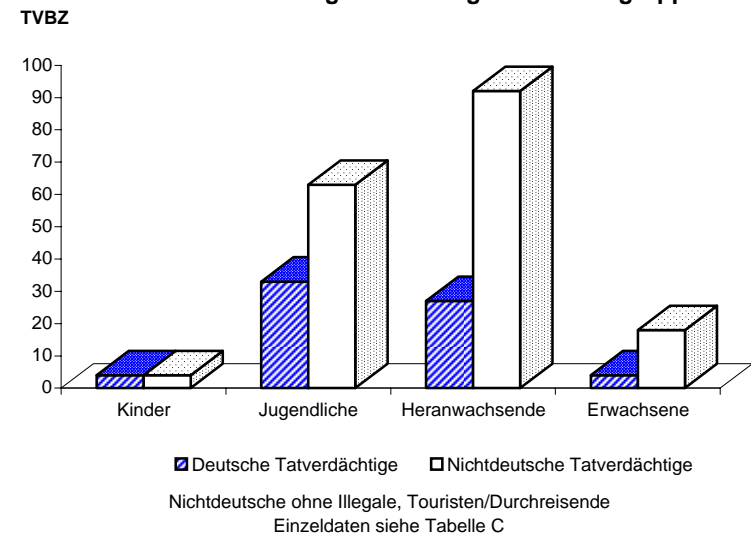

Noch: Diebstahl unter erschwerenden Umständen (§§ 243 - 244a StGB)
- in/aus Gaststätten, Kantinen, Hotels und Pensionen
- von unbaren Zahlungsmitteln

Berlin 2003

4155

A) Straftaten

Merkmal	Insgesamt		Veränderung zum Vorjahr	
	absolut	%	absolut	%
	1	2	3	4
Erfasste Fälle				
Insgesamt	2	100,0	1	100,0
darunter:				
- versuchte Fälle	0	0,0	0	0,0
- aufgeklärte Fälle	2	100,0	1	100,0
- mit Schusswaffe				
- gedroht	0	0,0	0	0,0
- geschossen	0	0,0	0	0,0
Aufgeklärte Fälle				
Insgesamt	2	100,0	1	100,0
darunter begangen:				
- von allein handelnden Tatverdächtigen	1	50,0	0	0,0
- von bereits in Erscheinung getretenen Tatverdächtigen	2	100,0	1	100,0
- von Konsumenten harter Drogen	0	0,0	0	0,0
- von Tatverdächtigen unter Alkoholeinfluß	0	0,0	0	0,0
- unter Mitführung einer Schusswaffe	0	0,0	0	0,0

B) Erfasste Fälle, Versuche und aufgeklärte Fälle nach Kalenderjahren

Jahr	Erfasste Fälle	Anteil an allen Straftaten %	Veränderung zum Vorjahr (von Sp. 1)		Versuche		Aufgeklärte Fälle		Häufigkeitszahl
			absolut	%	absolut	%	absolut	%	
1	2	3	4	5	6	7	8	9	
1994	1	0,0	-2	-66,7	0	0,0	0	0,0	0,0
1995	0	0,0	-1	-100,0	0	0,0	0	0,0	0,0
1996	0	0,0	0	0,0	0	0,0	0	0,0	0,0
1997	3	0,0	3	0,0	0	0,0	0	0,0	0,1
1998	2	0,0	-1	-33,3	0	0,0	0	0,0	0,1
1999	0	0,0	-2	-100,0	0	0,0	0	0,0	0,0
2000	0	0,0	0	0,0	0	0,0	0	0,0	0,0
2001	1	0,0	1	0,0	0	0,0	0	0,0	0,0
2002	1	0,0	0	0,0	0	0,0	1	100,0	0,0
2003	2	0,0	1	100,0	0	0,0	2	100,0	0,1

C) Tatverdächtige nach Altersgruppen und Geschlecht

Geschlecht	Insgesamt	Kinder		Jugendl.	Heranw.	Erwachsene
		unter 8 Jahre	im Alter von ... bis unter ... Jahre			21 und mehr Jahre
			8 - 14	14 - 18	18 - 21	
1	2	3	4	5	6	
Alle Staatsangehörigkeiten						
männlich	3	0	0	2	0	1
%	100,0	0,0	0,0	66,7	0,0	33,3
TVBZ	0	x	0	3	0	0
weiblich	0	0	0	0	0	0
%	0,0	0,0	0,0	0,0	0,0	0,0
TVBZ	0	x	0	0	0	0
insgesamt	3	0	0	2	0	1
%	100,0	0,0	0,0	66,7	0,0	33,3
TVBZ	0	x	0	1	0	0
darunter:						
Nicht-deutsche	1	0	0	1	0	0

H) Straftaten nach der Schadenshöhe (Wert des erlangten Gutes)

Schadensgruppe	Zahl der Fälle	
	absolut	%
Schadenssumme	1	2
bis unter 15 EUR	1	50,0
15 bis unter 50 EUR	0	0,0
50 bis unter 250 EUR	0	0,0
250 bis unter 500 EUR	0	0,0
500 bis unter 2.500 EUR	1	50,0
2.500 bis unter 5.000 EUR	0	0,0
5.000 bis unter 25.000 EUR	0	0,0
25.000 bis unter 50.000 EUR	0	0,0
50.000 und mehr	0	0,0
Schadenssumme in EUR	1.351	
Veränderung zum Vorjahr	1.301	2602,0
Anteil am Gesamtschaden in %		0,0

Noch: Diebstahl unter erschwerenden Umständen (§§ 243 - 244a StGB)
- in/aus Gaststätten, Kantinen, Hotels und Pensionen
- von/aus Automaten

Berlin 2003

4157

A) Straftaten

Merkmal	Insgesamt		Veränderung zum Vorjahr	
	absolut	%	absolut	%
	1	2	3	4
Erfasste Fälle				
Insgesamt	304	100,0	-76	-20,0
darunter:				
- versuchte Fälle	19	6,3	-12	-38,7
- aufgeklärte Fälle	26	8,6	-16	-38,1
- mit Schusswaffe				
- gedroht	0	0,0	0	0,0
- geschossen	0	0,0	0	0,0
Aufgeklärte Fälle				
Insgesamt	26	100,0	-16	-38,1
darunter begangen:				
- von allein handelnden Tatverdächtigen	10	38,5	-10	-50,0
- von bereits in Erscheinung getretenen Tatverdächtigen	25	96,2	-7	-21,9
- von Konsumenten harter Drogen	2	7,7	-2	-50,0
- von Tatverdächtigen unter Alkoholeinfluß	3	11,5	0	0,0
- unter Mitführung einer Schusswaffe	0	0,0	0	0,0

B) Erfasste Fälle, Versuche und aufgeklärte Fälle nach Kalenderjahren

Jahr	Erfasste Fälle	Anteil an allen Straftaten %	Veränderung zum Vorjahr (von Sp. 1)		Versuche		Aufgeklärte Fälle		Häufigkeitszahl
			absolut	%	absolut	%	absolut	%	
1	2	3	4	5	6	7	8	9	
1994	835	0,2	481	135,9	33	4,0	59	7,1	24,0
1995	818	0,1	-17	-2,0	38	4,6	72	8,8	23,6
1996	916	0,2	98	12,0	46	5,0	101	11,0	26,4
1997	814	0,1	-102	-11,1	55	6,8	132	16,2	23,5
1998	611	0,1	-203	-24,9	49	8,0	91	14,9	17,8
1999	606	0,1	-5	-0,8	106	17,5	80	13,2	17,8
2000	505	0,1	-101	-16,7	28	5,5	68	13,5	14,9
2001	484	0,1	-21	-4,2	47	9,7	102	21,1	14,3
2002	380	0,1	-104	-21,5	31	8,2	42	11,1	11,2
2003	304	0,1	-76	-20,0	19	6,3	26	8,6	9,0

C) Tatverdächtige nach Altersgruppen und Geschlecht

Geschlecht	Insgesamt	Kinder		Jugendl.	Heranw.	Erwachsene
		unter 8 Jahre	im Alter von ... bis unter ... Jahre			21 und mehr Jahre
			8 - 14	14 - 18	18 - 21	
1	2	3	4	5	6	
Alle Staatsangehörigkeiten						
männlich	33	0	0	6	2	25
%	86,8	0,0	0,0	18,2	6,1	75,8
TVBZ	2	x	0	8	4	2
weiblich	5	0	0	3	0	2
%	13,2	0,0	0,0	60,0	0,0	40,0
TVBZ	0	x	0	4	0	0
insgesamt	38	0	0	9	2	27
%	100,0	0,0	0,0	23,7	5,3	71,1
TVBZ	1	x	0	6	2	1
darunter:						
Nicht-deutsche	16	0	0	2	2	12

H) Straftaten nach der Schadenshöhe (Wert des erlangten Gutes)

Schadensgruppe	Zahl der Fälle	
	absolut	%
	1	2
15 bis unter 50 EUR	19	6,7
50 bis unter 250 EUR	8	2,8
250 bis unter 500 EUR	20	7,0
500 bis unter 2.500 EUR	31	10,9
2.500 bis unter 5.000 EUR	151	53,0
5.000 bis unter 25.000 EUR	20	7,0
25.000 bis unter 50.000 EUR	35	12,3
50.000 und mehr	1	0,4
	0	0,0
Schadenssumme in EUR	538.423	
Veränderung zum Vorjahr	28.097	5,5
Anteil am Gesamtschaden in %		0,0

A) Straftaten

Merkmal	Insgesamt		Veränderung zum Vorjahr	
	absolut	%	absolut	%
	1	2	3	4
Erfasste Fälle				
Insgesamt	1.038	100,0	-10	-1,0
darunter:				
- versuchte Fälle	392	37,8	15	4,0
- aufgeklärte Fälle	142	13,7	-11	-7,2
- mit Schußwaffe				
- gedroht	0	0,0	0	0,0
- geschossen	0	0,0	0	0,0
Aufgeklärte Fälle				
Insgesamt	142	100,0	-11	-7,2
darunter begangen:				
- von allein handelnden Tatverdächtigen	46	32,4	-28	-37,8
- von bereits in Erscheinung getretenen Tatverdächtigen	132	93,0	-8	-5,7
- von Konsumenten harter Drogen	12	8,5	4	50,0
- von Tatverdächtigen unter Alkoholeinfluß	28	19,7	5	21,7
- unter Mitführung einer Schußwaffe	1	0,7	0	0,0

B) Erfasste Fälle, Versuche und aufgeklärte Fälle nach Kalenderjahren

Jahr	Erfasste Fälle	Anteil an allen Straftaten %	Veränderung zum Vorjahr (von Sp. 1)		Versuche		Aufgeklärte Fälle		Häufigkeitszahl
			absolut	%	absolut	%	absolut	%	
1	2	3	4	5	6	7	8	9	
1994	1.190	0,2	-110	-8,5	372	31,3	189	15,9	34,2
1995	1.425	0,2	235	19,7	472	33,1	189	13,3	41,0
1996	1.127	0,2	-298	-20,9	389	34,5	167	14,8	32,5
1997	1.208	0,2	81	7,2	385	31,9	203	16,8	34,9
1998	1.364	0,2	156	12,9	499	36,6	190	13,9	39,8
1999	954	0,2	-410	-30,1	326	34,2	181	19,0	28,1
2000	924	0,2	-30	-3,1	347	37,6	147	15,9	27,3
2001	993	0,2	69	7,5	380	38,3	188	18,9	29,4
2002	1.048	0,2	55	5,5	377	36,0	153	14,6	30,9
2003	1.038	0,2	-10	-1,0	392	37,8	142	13,7	30,6

D) Sonstige Angaben zum Tatverdächtigen

Merkmal		Insgesamt		Veränderung zum Vorjahr	
		absolut	%	absolut	%
		1	2	3	4
Tatverdächtige	männl.	198	92,5	1	0,5
	weibl.	16	7,5	4	33,3
	insges.	214	100,0	5	2,4
darunter:					
- alleinhandelnde Tatverdächtige	männl.	42	21,2	-3	-6,7
	weibl.	1	6,3	-2	-66,7
	insges.	43	20,1	-5	-10,4
- als Tatverdächtige bereits in Erscheinung getretene Personen	männl.	170	85,9	15	9,7
	weibl.	12	75,0	4	50,0
	insges.	182	85,0	19	11,7
- Konsumenten harter Drogen	männl.	13	6,6	3	30,0
	weibl.	0	0,0	0	0,0
	insges.	13	6,1	3	30,0
- unter Alkohol- einfluß	männl.	43	21,7	11	34,4
	weibl.	1	6,3	0	0,0
	insges.	44	20,6	11	33,3
- Schußwaffe mitgeführt	männl.	1	0,5	0	0,0
	weibl.	0	0,0	0	0,0
	insges.	1	0,5	0	0,0

E) Nichtdeutsche Tatverdächtige nach dem Grund des Aufenthaltes

Grund des Aufenthaltes	Insgesamt		Veränderung zum Vorjahr	
	absolut	%	absolut	%
	1	2	3	4
Insgesamt	78	100,0	15	23,8
davon:				
- Illegal aufhältlich	1	1,3	-2	-66,7
- Legal aufhältlich	77	98,7	17	28,3
davon:				
- Tourist / Durchreisender	8	10,4	3	60,0
- Student / Schüler	10	13,0	3	42,9
- Arbeitnehmer	2	2,6	0	0,0
- Gewerbetreibender	0	0,0	0	0,0
- Asylbewerber	4	5,2	0	0,0
- Sonstige	53	68,8	11	26,2

C) Tatverdächtige nach Altersgruppen, Geschlecht und Staatsangehörigkeit (Tatverdächtigenbelastung)

Geschlecht	Insgesamt	Kinder			Jugendliche	Heranwachs.	Erwachsene						Geschlecht	
		unter 8 Jahre	im Alter von ... bis unter ... Jahre			8 bis unter 21 Jahre	im Alter von ... bis unter ... Jahre					60 und mehr Jahre		21 und mehr Jahre
			8 - 14	14 - 18	18 - 21		21 - 25	25 - 30	30 - 40	40 - 50	50 - 60			
1	2	3	4	5	6	7	8	9	10	11	12	13		
Alle Staatsangehörigkeiten													100,0 %	
männlich	198	0	14	61	53	128	26	20	20	2	0	70	männlich	
%	92,5	0,0	7,1	30,8	26,8	64,6	13,1	10,1	10,1	1,0	1,0	35,4	%	
TVBZ	13	x	16	84	94	60	29	17	7	1	0	5	TVBZ	
weiblich	16	0	2	8	1	11	2	2	0	1	0	5	weiblich	
%	7,5	0,0	12,5	50,0	6,3	68,8	12,5	12,5	0,0	6,3	0,0	31,3	%	
TVBZ	1	x	2	12	2	5	2	2	0	0	0	0	TVBZ	
insgesamt	214	0	16	69	54	139	28	22	20	3	2	75	insgesamt	
%	100,0	0,0	7,5	32,2	25,2	65,0	13,1	10,3	9,3	1,4	0,9	35,0	%	
TVBZ	7	x	10	49	48	33	15	10	4	1	0	3	TVBZ	
Deutsche													63,6%	
männlich	122	0	11	41	31	83	13	12	10	2	2	39	männlich	
%	89,7	0,0	9,0	33,6	25,4	68,0	10,7	9,8	8,2	1,6	1,6	32,0	%	
TVBZ	9	x	15	66	64	45	18	14	4	1	0	4	TVBZ	
weiblich	14	0	2	8	1	11	2	1	0	0	0	3	weiblich	
%	10,3	0,0	14,3	57,1	7,1	78,6	14,3	7,1	0,0	0,0	0,0	21,4	%	
TVBZ	1	x	3	13	2	6	3	1	0	0	0	0	TVBZ	
insgesamt	136	0	13	49	32	94	15	13	10	2	2	42	insgesamt	
%	100,0	0,0	9,6	36,0	23,5	69,1	11,0	9,6	7,4	1,5	1,5	30,9	%	
TVBZ	5	x	9	40	33	26	10	7	2	0	1	2	TVBZ	
Nichtdeutsche													36,4 %	
männlich	76	0	3	20	22	45	13	8	10	0	0	31	männlich	
%	97,4	0,0	3,9	26,3	28,9	59,2	17,1	10,5	13,2	0,0	0,0	40,8	%	
TVBZ	35	x	20	201	286	139	83	30	17	0	0	17	TVBZ	
weiblich	2	0	0	0	0	0	0	1	0	1	0	2	weiblich	
%	2,6	0,0	0,0	0,0	0,0	0,0	0,0	50,0	0,0	50,0	0,0	100,0	%	
TVBZ	1	x	0	0	0	0	0	4	0	3	0	1	TVBZ	
insgesamt	78	0	3	20	22	45	13	9	10	1	0	33	insgesamt	
%	100,0	0,0	3,8	25,6	28,2	57,7	16,7	11,5	12,8	1,3	0,0	42,3	%	
TVBZ	19	x	11	105	145	72	41	17	9	1	0	9	TVBZ	
darunter: Nichtdeutsche (ohne Illegale, Touristen - Durchreisende)													32,2 %	
männlich	68	0	3	20	21	44	12	7	5	0	0	24	männlich	
%	98,6	0,0	4,4	29,4	30,9	64,7	17,6	10,3	7,4	0,0	0,0	35,3	%	
TVBZ	31	x	20	201	273	136	77	26	9	0	0	13	TVBZ	
weiblich	1	0	0	0	0	0	0	1	0	0	0	1	weiblich	
%	1,4	0,0	0,0	0,0	0,0	0,0	0,0	100,0	0,0	0,0	0,0	100,0	%	
TVBZ	1	x	0	0	0	0	0	4	0	0	0	1	TVBZ	
insgesamt	69	0	3	20	21	44	12	8	5	0	0	25	insgesamt	
%	100,0	0,0	4,3	29,0	30,4	63,8	17,4	11,6	7,2	0,0	0,0	36,2	%	
TVBZ	17	x	11	105	139	70	38	15	5	0	0	7	TVBZ	

H) Straftaten nach der Schadenshöhe (Wert des erlangten Gutes)

Schadensgruppe -- Schadenssumme		Zahl der Fälle		
		absolut 1	% 2	
	bis unter 15 EUR	119	18,4	
15	bis unter 50 EUR	45	7,0	
50	bis unter 250 EUR	142	22,0	
250	bis unter 500 EUR	74	11,5	
500	bis unter 2.500 EUR	152	23,5	
2.500	bis unter 5.000 EUR	56	8,7	
5.000	bis unter 25.000 EUR	53	8,2	
25.000	bis unter 50.000 EUR	2	0,3	
50.000	und mehr	3	0,5	

Schadenssumme in EUR	1.437.570	
Veränderung zum Vorjahr	255.565	21,6
Anteil am Gesamtschaden in %		0,1

**Deutsche und Nichtdeutsche
Tatverdächtige nach Altersgruppen (%)**

Die Proportionen der Säulen entsprechen den unterschiedlichen Summen jeder Wertserie

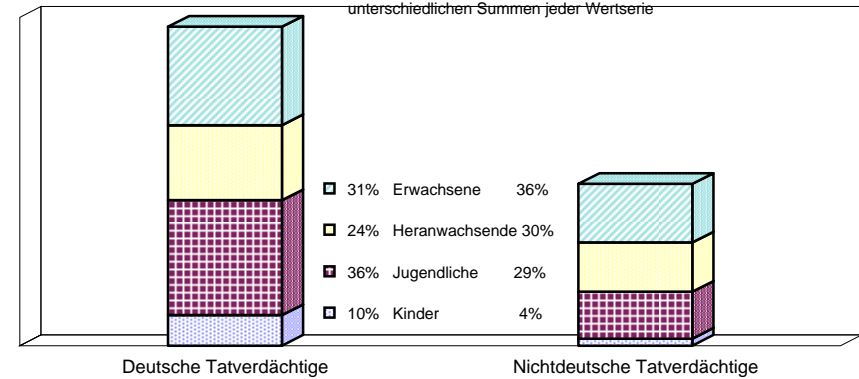

Nichtdeutsche ohne Illegale, Touristen/Durchreisende
Einzeldaten siehe Tabelle C

**Erfasste und aufgeklärte Straftaten
- nach Kalenderjahren -**

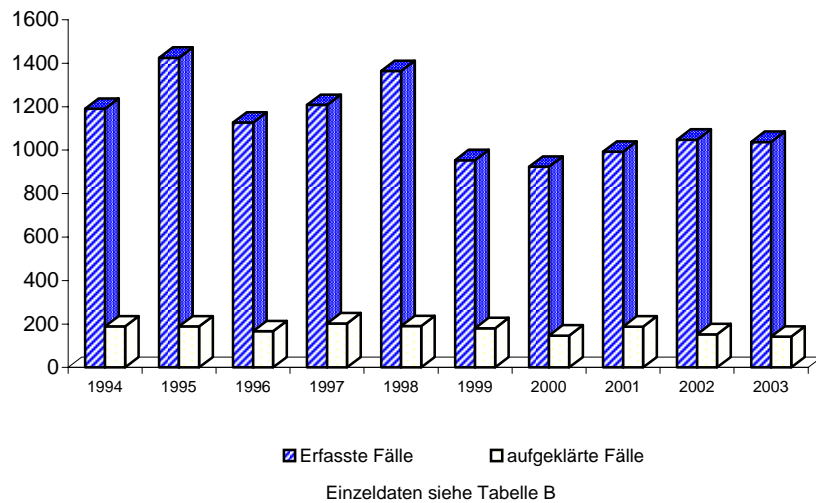

Tatverdächtigensbelastung nach Altersgruppen

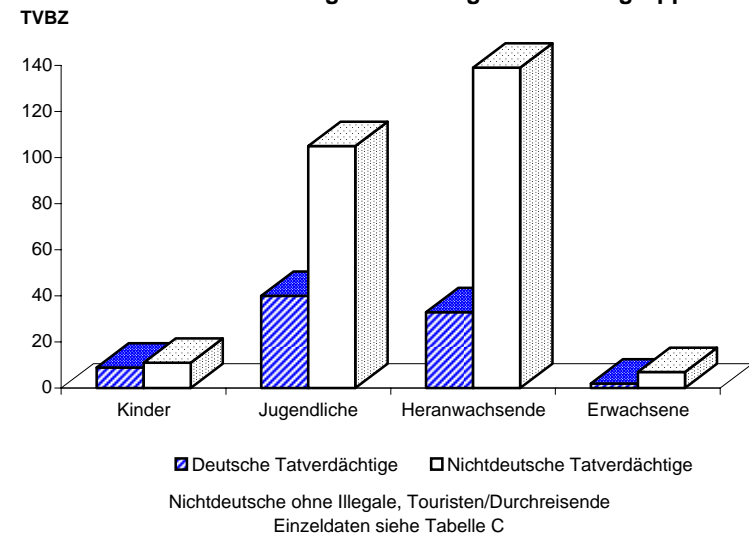

Noch: Diebstahl unter erschwerenden Umständen (§§ 243 - 244a StGB)
- in/aus Kiosken
- von/aus Automaten

Berlin 2003

4207

A) Straftaten

Merkmal	Insgesamt		Veränderung zum Vorjahr	
	absolut	%	absolut	%
	1	2	3	4
Erfasste Fälle				
Insgesamt	104	100,0	-41	-28,3
darunter:				
- versuchte Fälle	25	24,0	-9	-26,5
- aufgeklärte Fälle	16	15,4	-4	-20,0
- mit Schusswaffe				
- gedroht	0	0,0	0	0,0
- geschossen	0	0,0	0	0,0
Aufgeklärte Fälle				
Insgesamt	16	100,0	-4	-20,0
darunter begangen:				
- von allein handelnden Tatverdächtigen	6	37,5	0	0,0
- von bereits in Erscheinung getretenen Tatverdächtigen	11	68,8	-6	-35,3
- von Konsumenten harter Drogen	0	0,0	-1	-100,0
- von Tatverdächtigen unter Alkoholeinfluß	2	12,5	0	0,0
- unter Mitführung einer Schusswaffe	0	0,0	0	0,0

B) Erfasste Fälle, Versuche und aufgeklärte Fälle nach Kalenderjahren

Jahr	Erfasste Fälle	Anteil an allen Straftaten %	Veränderung zum Vorjahr (von Sp. 1)		Versuche		Aufgeklärte Fälle		Häufigkeitszahl
			absolut	%	absolut	%	absolut	%	
1	2	3	4	5	6	7	8	9	
1994	248	0,0	119	92,2	43	17,3	37	14,9	7,1
1995	411	0,1	163	65,7	102	24,8	68	16,5	11,8
1996	168	0,0	-243	-59,1	38	22,6	33	19,6	4,8
1997	270	0,0	102	60,7	42	15,6	66	24,4	7,8
1998	285	0,0	15	5,6	106	37,2	40	14,0	8,3
1999	128	0,0	-157	-55,1	25	19,5	32	25,0	3,8
2000	240	0,0	112	87,5	76	31,7	30	12,5	7,1
2001	154	0,0	-86	-35,8	48	31,2	46	29,9	4,6
2002	145	0,0	-9	-5,8	34	23,4	20	13,8	4,3
2003	104	0,0	-41	-28,3	25	24,0	16	15,4	3,1

C) Tatverdächtige nach Altersgruppen und Geschlecht

Geschlecht	Insgesamt	Kinder		Jugendl.	Heranw.	Erwachsene
		im Alter				
		unter 8 Jahre	von ... bis unter ... Jahre		18 - 21	21 und mehr Jahre
	1	2	3	4	5	6
Alle Staatsangehörigkeiten						
männlich	29	0	10	6	7	6
%	100,0	0,0	34,5	20,7	24,1	20,7
TVBZ	2	x	12	8	12	0
weiblich	0	0	0	0	0	0
%	0,0	0,0	0,0	0,0	0,0	0,0
TVBZ	0	x	0	0	0	0
insgesamt	29	0	10	6	7	6
%	100,0	0,0	34,5	20,7	24,1	20,7
TVBZ	1	x	6	4	6	0
darunter:						
Nicht-deutsche	8	0	1	3	1	3

H) Straftaten nach der Schadenshöhe (Wert des erlangten Gutes)

Schadensgruppe	Zahl der Fälle	
	absolut	%
	1	2
15 bis unter 50 EUR	21	26,6
50 bis unter 250 EUR	9	11,4
250 bis unter 500 EUR	19	24,1
500 bis unter 2.500 EUR	6	7,6
2.500 bis unter 5.000 EUR	22	27,8
5.000 bis unter 25.000 EUR	2	2,5
25.000 bis unter 50.000 EUR	0	0,0
50.000 und mehr	0	0,0
Schadenssumme in EUR	31.469	
Veränderung zum Vorjahr	-17.790	-36,1
Anteil am Gesamtschaden in %		0,0

A) Straftaten

Merkmal	Insgesamt		Veränderung zum Vorjahr	
	absolut	%	absolut	%
	1	2	3	4
Erfasste Fälle				
Insgesamt	4.664	100,0	-342	-6,8
darunter:				
- versuchte Fälle	1.875	40,2	-97	-4,9
- aufgeklärte Fälle	946	20,3	-12	-1,3
- mit Schußwaffe				
- gedroht	0	0,0	0	0,0
- geschossen	0	0,0	0	0,0
Aufgeklärte Fälle				
Insgesamt	946	100,0	-12	-1,3
darunter begangen:				
- von allein handelnden Tatverdächtigen	450	47,6	-43	-8,7
- von bereits in Erscheinung getretenen Tatverdächtigen	831	87,8	-15	-1,8
- von Konsumenten harter Drogen	109	11,5	-24	-18,0
- von Tatverdächtigen unter Alkoholeinfluß	107	11,3	6	5,9
- unter Mitführung einer Schußwaffe	13	1,4	-6	-31,6

B) Erfasste Fälle, Versuche und aufgeklärte Fälle nach Kalenderjahren

Jahr	Erfasste Fälle	Anteil an allen Straftaten %	Veränderung zum Vorjahr (von Sp. 1)		Versuche		Aufgeklärte Fälle		Häufigkeitszahl
			absolut	%	absolut	%	absolut	%	
1	2	3	4	5	6	7	8	9	
1994	8.644	1,6	-1.171	-11,9	3.438	39,8	1.342	15,5	248,7
1995	8.337	1,4	-307	-3,6	3.384	40,6	1.314	15,8	240,1
1996	8.045	1,4	-292	-3,5	3.409	42,4	1.063	13,2	231,7
1997	6.398	1,1	-1.647	-20,5	2.636	41,2	1.080	16,9	185,0
1998	5.472	0,9	-926	-14,5	2.174	39,7	979	17,9	159,7
1999	5.048	0,9	-424	-7,7	2.023	40,1	1.013	20,1	148,5
2000	4.440	0,8	-608	-12,0	1.714	38,6	791	17,8	131,1
2001	4.415	0,8	-25	-0,6	1.785	40,4	877	19,9	130,5
2002	5.006	0,9	591	13,4	1.972	39,4	958	19,1	147,7
2003	4.664	0,8	-342	-6,8	1.875	40,2	946	20,3	137,5

D) Sonstige Angaben zum Tatverdächtigen

Merkmal		Insgesamt		Veränderung zum Vorjahr	
		absolut	%	absolut	%
		1	2	3	4
Tatverdächtige	männl.	928	93,0	-10	-1,1
	weibl.	70	7,0	9	14,8
	insges.	998	100,0	-1	-0,1
darunter:					
- alleinhandelnde Tatverdächtige	männl.	336	36,2	3	0,9
	weibl.	22	31,4	3	15,8
	insges.	358	35,9	6	1,7
- als Tatverdächtige bereits in Erscheinung getretene Personen	männl.	772	83,2	10	1,3
	weibl.	41	58,6	1	2,5
	insges.	813	81,5	11	1,4
- Konsumenten harter Drogen	männl.	79	8,5	13	19,7
	weibl.	5	7,1	3	150,0
	insges.	84	8,4	16	23,5
- unter Alkohol- einfluß	männl.	118	12,7	-1	-0,8
	weibl.	1	1,4	0	0,0
	insges.	119	11,9	-1	-0,8
- Schußwaffe mitgeführt	männl.	12	1,3	-10	-45,5
	weibl.	2	2,9	2	0,0
	insges.	14	1,4	-8	-36,4

E) Nichtdeutsche Tatverdächtige nach dem Grund des Aufenthaltes

Grund des Aufenthaltes	Insgesamt		Veränderung zum Vorjahr	
	absolut	%	absolut	%
	1	2	3	4
Insgesamt	445	100,0	15	3,5
davon:				
- Illegal aufhältlich	31	7,0	-4	-11,4
- Legal aufhältlich	414	93,0	19	4,8
davon:				
- Tourist / Durchreisender	76	18,4	-3	-3,8
- Student / Schüler	14	3,4	-8	-36,4
- Arbeitnehmer	13	3,1	4	44,4
- Gewerbetreibender	0	0,0	-5	-100,0
- Asylbewerber	23	5,6	-5	-17,9
- Sonstige	288	69,6	36	14,3

C) Tatverdächtige nach Altersgruppen, Geschlecht und Staatsangehörigkeit (Tatverdächtigenbelastung)

Geschlecht	Insgesamt	Kinder			Jugendliche		Heranwachs.	Erwachsene					60 und mehr Jahre	21 und mehr Jahre	Geschlecht
		unter 8 Jahre	im Alter von ... bis unter ... Jahre			8 bis unter 21 Jahre	im Alter von ... bis unter ... Jahre								
			8 - 14	14 - 18	18 - 21		21 - 25	25 - 30	30 - 40	40 - 50	50 - 60				
1	2	3	4	5	6	7	8	9	10	11	12	13			
Alle Staatsangehörigkeiten														100,0 %	
männlich	928	0	25	175	193	393	193	115	146	62	11	8	535	männlich	
%	93,0	0,0	2,7	18,9	20,8	42,3	20,8	12,4	15,7	6,7	1,2	0,9	57,7	%	
TVBZ	62	x	29	242	344	183	217	100	49	23	5	3	41	TVBZ	
weiblich	70	1	4	13	10	27	10	7	12	11	2	0	42	weiblich	
%	7,0	1,4	5,7	18,6	14,3	38,6	14,3	10,0	17,1	15,7	2,9	0,0	60,0	%	
TVBZ	4	x	5	19	18	13	11	6	4	4	1	0	3	TVBZ	
insgesamt	998	1	29	188	203	420	203	122	158	73	13	8	577	insgesamt	
%	100,0	0,1	2,9	18,8	20,3	42,1	20,3	12,2	15,8	7,3	1,3	0,8	57,8	%	
TVBZ	32	x	17	133	182	100	112	53	28	14	3	1	21	TVBZ	
Deutsche														55,4%	
männlich	516	0	17	125	110	252	84	50	78	36	8	8	264	männlich	
%	93,3	0,0	3,3	24,2	21,3	48,8	16,3	9,7	15,1	7,0	1,6	1,6	51,2	%	
TVBZ	40	x	24	200	227	138	115	56	33	16	4	3	24	TVBZ	
weiblich	37	1	4	6	5	15	7	0	6	7	1	0	21	weiblich	
%	6,7	2,7	10,8	16,2	13,5	40,5	18,9	0,0	16,2	18,9	2,7	0,0	56,8	%	
TVBZ	3	x	6	10	10	9	9	0	3	3	1	0	2	TVBZ	
insgesamt	553	1	21	131	115	267	91	50	84	43	9	8	285	insgesamt	
%	100,0	0,2	3,8	23,7	20,8	48,3	16,5	9,0	15,2	7,8	1,6	1,4	51,5	%	
TVBZ	20	x	15	107	119	75	61	28	18	10	2	1	12	TVBZ	
Nichtdeutsche														44,6 %	
männlich	412	0	8	50	83	141	109	65	68	26	3	0	271	männlich	
%	92,6	0,0	1,9	12,1	20,1	34,2	26,5	15,8	16,5	6,3	0,7	0,0	65,8	%	
TVBZ	188	x	54	502	1.080	436	698	243	118	66	12	0	145	TVBZ	
weiblich	33	0	0	7	5	12	3	7	6	4	1	0	21	weiblich	
%	7,4	0,0	0,0	21,2	15,2	36,4	9,1	21,2	18,2	12,1	3,0	0,0	63,6	%	
TVBZ	17	x	0	77	67	40	18	27	12	13	4	0	13	TVBZ	
insgesamt	445	0	8	57	88	153	112	72	74	30	4	0	292	insgesamt	
%	100,0	0,0	1,8	12,8	19,8	34,4	25,2	16,2	16,6	6,7	0,9	0,0	65,6	%	
TVBZ	107	x	28	299	581	245	352	137	69	43	8	0	83	TVBZ	
darunter: Nichtdeutsche (ohne Illegale, Touristen - Durchreisende)														33,9 %	
männlich	317	0	7	47	67	121	79	52	46	16	3	0	196	männlich	
%	93,8	0,0	2,2	14,8	21,1	38,2	24,9	16,4	14,5	5,0	0,9	0,0	61,8	%	
TVBZ	145	x	48	472	872	374	506	195	80	41	12	0	105	TVBZ	
weiblich	21	0	0	7	2	9	1	3	5	2	1	0	12	weiblich	
%	6,2	0,0	0,0	33,3	9,5	42,9	4,8	14,3	23,8	9,5	4,8	0,0	57,1	%	
TVBZ	11	x	0	77	27	30	6	12	10	7	4	0	7	TVBZ	
insgesamt	338	0	7	54	69	130	80	55	51	18	4	0	208	insgesamt	
%	100,0	0,0	2,1	16,0	20,4	38,5	23,7	16,3	15,1	5,3	1,2	0,0	61,5	%	
TVBZ	82	x	25	283	455	208	251	104	48	26	8	0	59	TVBZ	

H) Straftaten nach der Schadenshöhe (Wert des erlangten Gutes)

Schadensgruppe -- Schadenssumme		Zahl der Fälle		
		absolut	%	
		1	2	
	bis unter 15 EUR	329	11,8	
15	bis unter 50 EUR	140	5,0	
50	bis unter 250 EUR	527	18,9	
250	bis unter 500 EUR	280	10,0	
500	bis unter 2.500 EUR	752	27,0	
2.500	bis unter 5.000 EUR	307	11,0	
5.000	bis unter 25.000 EUR	386	13,8	
25.000	bis unter 50.000 EUR	49	1,8	
50.000	und mehr	19	0,7	

Schadenssumme in EUR	12.682.920	
Veränderung zum Vorjahr	1.232.321	10,8
Anteil am Gesamtschaden in %		1,0

**Deutsche und Nichtdeutsche
Tatverdächtige nach Altersgruppen (%)**

Die Proportionen der Säulen entsprechen den unterschiedlichen Summen jeder Wertserie

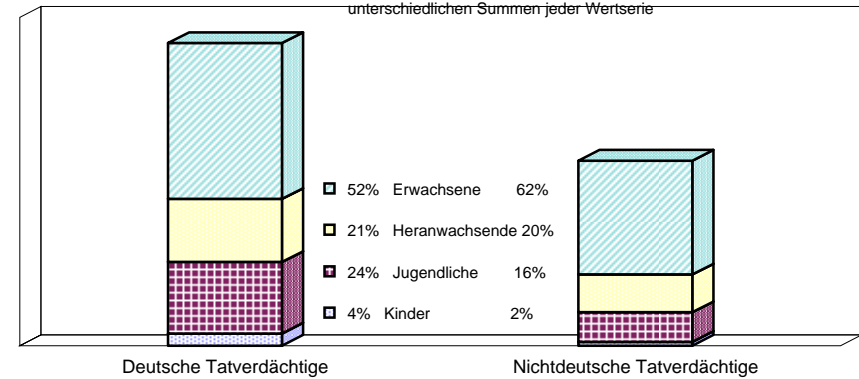

Nichtdeutsche ohne Illegale, Touristen/Durchreisende
 Einzeldaten siehe Tabelle C

**Erfasste und aufgeklärte Straftaten
- nach Kalenderjahren -**

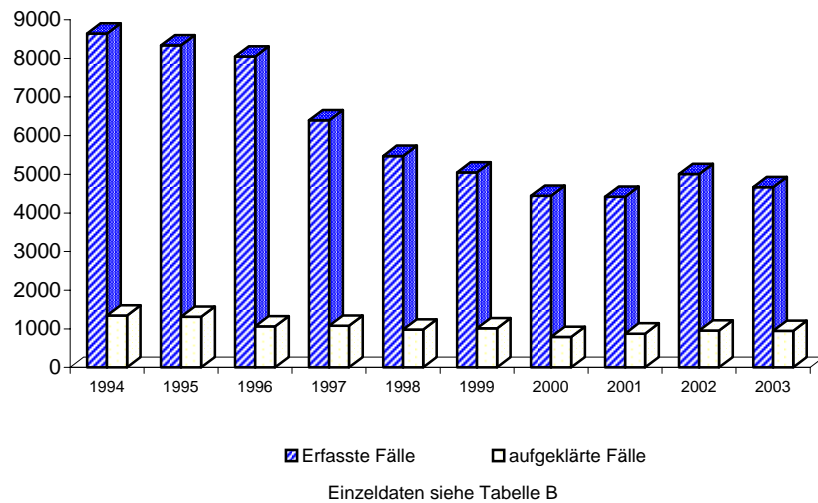

Tatverdächtigensbelastung nach Altersgruppen

TVBZ

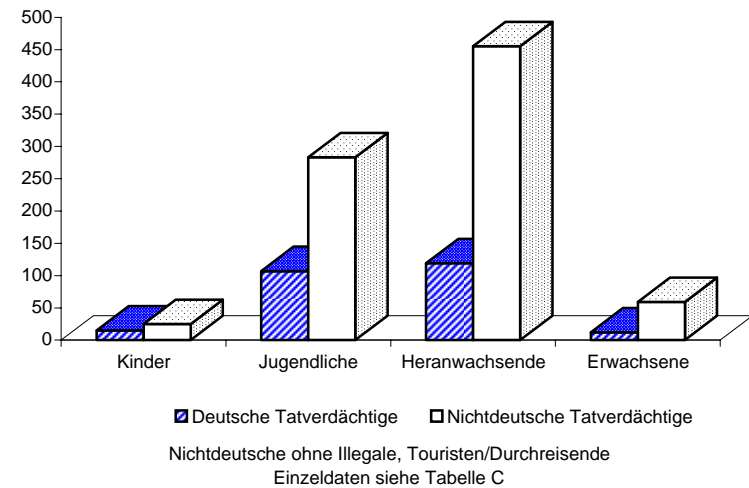

Noch: Diebstahl unter erschwerenden Umständen (§§ 243 - 244a StGB)
- in/aus Warenhäusern, Verkaufsräumen und Selbstbedienungsläden
- von Kraftwagen

A) Straftaten

Merkmal	Insgesamt		Veränderung zum Vorjahr	
	absolut	%	absolut	%
	1	2	3	4
Erfasste Fälle				
Insgesamt	15	100,0	-98	-86,7
darunter:				
- versuchte Fälle	9	60,0	-97	-91,5
- aufgeklärte Fälle	2	13,3	-3	-60,0
- mit Schusswaffe				
- gedroht	0	0,0	0	0,0
- geschossen	0	0,0	0	0,0
Aufgeklärte Fälle				
Insgesamt	2	100,0	-3	-60,0
darunter begangen:				
- von allein handelnden Tatverdächtigen	1	50,0	-2	-66,7
- von bereits in Erscheinung getretenen Tatverdächtigen	2	100,0	-3	-60,0
- von Konsumenten harter Drogen	2	100,0	2	0,0
- von Tatverdächtigen unter Alkoholeinfluß	0	0,0	0	0,0
- unter Mitführung einer Schusswaffe	0	0,0	0	0,0

B) Erfasste Fälle, Versuche und aufgeklärte Fälle nach Kalenderjahren

Jahr	Erfasste Fälle	Anteil an allen Straftaten %	Veränderung zum Vorjahr (von Sp. 1)		Versuche		Aufgeklärte Fälle		Häufigkeitszahl
			absolut	%	absolut	%	absolut	%	
1	2	3	4	5	6	7	8	9	
1994	57	0,0	-26	-31,3	11	19,3	23	40,4	1,6
1995	57	0,0	0	0,0	13	22,8	24	42,1	1,6
1996	51	0,0	-6	-10,5	17	33,3	21	41,2	1,5
1997	57	0,0	6	11,8	13	22,8	15	26,3	1,6
1998	46	0,0	-11	-19,3	10	21,7	23	50,0	1,3
1999	37	0,0	-9	-19,6	13	35,1	11	29,7	1,1
2000	28	0,0	-9	-24,3	9	32,1	8	28,6	0,8
2001	17	0,0	-11	-39,3	7	41,2	4	23,5	0,5
2002	113	0,0	96	564,7	106	93,8	5	4,4	3,3
2003	15	0,0	-98	-86,7	9	60,0	2	13,3	0,4

C) Tatverdächtige nach Altersgruppen und Geschlecht

Geschlecht	Insgesamt	Kinder		Jugendl.	Heranw.	Erwachsene
		unter 8 Jahre	im Alter von ... bis unter ... Jahre			21 und mehr Jahre
			8 - 14	14 - 18	18 - 21	
1	2	3	4	5	6	
Alle Staatsangehörigkeiten						
männlich	5	0	0	3	1	1
%	100,0	0,0	0,0	60,0	20,0	20,0
TVBZ	0	x	0	4	2	0
weiblich	0	0	0	0	0	0
%	0,0	0,0	0,0	0,0	0,0	0,0
TVBZ	0	x	0	0	0	0
insgesamt	5	0	0	3	1	1
%	100,0	0,0	0,0	60,0	20,0	20,0
TVBZ	0	x	0	2	1	0
darunter:						
Nicht-deutsche	1	0	0	0	0	1

H) Straftaten nach der Schadenshöhe (Wert des erlangten Gutes)

Schadensgruppe	Zahl der Fälle	
	absolut	%
	1	2
--		
Schadenssumme		
15 bis unter 15 EUR	2	33,3
15 bis unter 50 EUR	0	0,0
50 bis unter 250 EUR	0	0,0
250 bis unter 500 EUR	1	16,7
500 bis unter 2.500 EUR	2	33,3
2.500 bis unter 5.000 EUR	0	0,0
5.000 bis unter 25.000 EUR	1	16,7
25.000 bis unter 50.000 EUR	0	0,0
50.000 und mehr	0	0,0
Schadenssumme in EUR	16.252	
Veränderung zum Vorjahr	-23.010	-58,6
Anteil am Gesamtschaden in %		0,0

Noch: Diebstahl unter erschwerenden Umständen (§§ 243 - 244a StGB)
- in/aus Warenhäusern, Verkaufsräumen und Selbstbedienungsläden
- von Mopeds und Krafträdern

A) Straftaten

Merkmal	Insgesamt		Veränderung zum Vorjahr	
	absolut	%	absolut	%
	1	2	3	4
Erfasste Fälle				
Insgesamt	16	100,0	11	220,0
darunter:				
- versuchte Fälle	9	56,3	7	350,0
- aufgeklärte Fälle	3	18,8	2	200,0
- mit Schusswaffe				
- gedroht	0	0,0	0	0,0
- geschossen	0	0,0	0	0,0
Aufgeklärte Fälle				
Insgesamt	3	100,0	2	200,0
darunter begangen:				
- von allein handelnden Tatverdächtigen	2	66,7	2	0,0
- von bereits in Erscheinung getretenen Tatverdächtigen	3	100,0	2	200,0
- von Konsumenten harter Drogen	0	0,0	0	0,0
- von Tatverdächtigen unter Alkoholeinfluß	0	0,0	0	0,0
- unter Mitführung einer Schusswaffe	0	0,0	0	0,0

B) Erfasste Fälle, Versuche und aufgeklärte Fälle nach Kalenderjahren

Jahr	Erfasste Fälle	Anteil an allen Straftaten %	Veränderung zum Vorjahr (von Sp. 1)		Versuche		Aufgeklärte Fälle		Häufigkeitszahl
			absolut	%	absolut	%	absolut	%	
1	2	3	4	5	6	7	8	9	
1994	11	0,0	2	22,2	4	36,4	3	27,3	0,3
1995	10	0,0	-1	-9,1	1	10,0	7	70,0	0,3
1996	10	0,0	0	0,0	0	0,0	6	60,0	0,3
1997	4	0,0	-6	-60,0	0	0,0	0	0,0	0,1
1998	5	0,0	1	25,0	0	0,0	1	20,0	0,1
1999	25	0,0	20	400,0	9	36,0	7	28,0	0,7
2000	5	0,0	-20	-80,0	2	40,0	4	80,0	0,1
2001	1	0,0	-4	-80,0	0	0,0	0	0,0	0,0
2002	5	0,0	4	400,0	2	40,0	1	20,0	0,1
2003	16	0,0	11	220,0	9	56,3	3	18,8	0,5

C) Tatverdächtige nach Altersgruppen und Geschlecht

Geschlecht	Insgesamt	Kinder		Jugendl.	Heranw.	Erwachsene
		unter 8 Jahre	im Alter			21 und mehr Jahre
			von ... 8 - 14	bis unter ... 14 - 18	18 - 21	
1	2	3	4	5	6	
Alle Staatsangehörigkeiten						
männlich	3	0	0	1	0	2
%	100,0	0,0	0,0	33,3	0,0	66,7
TVBZ	0	x	0	1	0	0
weiblich	0	0	0	0	0	0
%	0,0	0,0	0,0	0,0	0,0	0,0
TVBZ	0	x	0	0	0	0
insgesamt	3	0	0	1	0	2
%	100,0	0,0	0,0	33,3	0,0	66,7
TVBZ	0	x	0	1	0	0
darunter:						
Nicht-deutsche	1	0	0	1	0	0

H) Straftaten nach der Schadenshöhe (Wert des erlangten Gutes)

Schadensgruppe	Zahl der Fälle	
	absolut	%
Schadenssumme	1	2
bis unter 15 EUR	2	28,6
15 bis unter 50 EUR	0	0,0
50 bis unter 250 EUR	2	28,6
250 bis unter 500 EUR	0	0,0
500 bis unter 2.500 EUR	0	0,0
2.500 bis unter 5.000 EUR	0	0,0
5.000 bis unter 25.000 EUR	2	28,6
25.000 bis unter 50.000 EUR	0	0,0
50.000 und mehr	1	14,3
Schadenssumme in EUR	94.355	
Veränderung zum Vorjahr	77.755	468,4
Anteil am Gesamtschaden in %		0,0

**Noch: Diebstahl unter erschwerenden Umständen (§§ 243 - 244a StGB)
- in/aus Warenhäusern, Verkaufsräumen und Selbstbedienungsläden
- von Fahrrädern**

Berlin 2003

4253

A) Straftaten

Merkmal	Insgesamt		Veränderung zum Vorjahr	
	absolut	%	absolut	%
	1	2	3	4
Erfasste Fälle				
Insgesamt	26	100,0	-31	-54,4
darunter:				
- versuchte Fälle	2	7,7	-3	-60,0
- aufgeklärte Fälle	3	11,5	-2	-40,0
- mit Schusswaffe				
- gedroht	0	0,0	0	0,0
- geschossen	0	0,0	0	0,0
Aufgeklärte Fälle				
Insgesamt	3	100,0	-2	-40,0
darunter begangen:				
- von allein handelnden Tatverdächtigen	2	66,7	-3	-60,0
- von bereits in Erscheinung getretenen Tatverdächtigen	3	100,0	-2	-40,0
- von Konsumenten harter Drogen	0	0,0	-2	-100,0
- von Tatverdächtigen unter Alkoholeinfluß	2	66,7	1	100,0
- unter Mitführung einer Schusswaffe	0	0,0	0	0,0

B) Erfasste Fälle, Versuche und aufgeklärte Fälle nach Kalenderjahren

Jahr	Erfasste Fälle	Anteil an allen Straftaten %	Veränderung zum Vorjahr (von Sp. 1)		Versuche		Aufgeklärte Fälle		Häufigkeitszahl
			absolut	%	absolut	%	absolut	%	
1	2	3	4	5	6	7	8	9	
1994	6	0,0	0	0,0	1	16,7	3	50,0	0,2
1995	22	0,0	16	266,7	1	4,5	3	13,6	0,6
1996	18	0,0	-4	-18,2	2	11,1	6	33,3	0,5
1997	7	0,0	-11	-61,1	0	0,0	5	71,4	0,2
1998	171	0,0	164	2.342,9	3	1,8	11	6,4	5,0
1999	29	0,0	-142	-83,0	1	3,4	2	6,9	0,9
2000	97	0,0	68	234,5	1	1,0	7	7,2	2,9
2001	30	0,0	-67	-69,1	1	3,3	1	3,3	0,9
2002	57	0,0	27	90,0	5	8,8	5	8,8	1,7
2003	26	0,0	-31	-54,4	2	7,7	3	11,5	0,8

C) Tatverdächtige nach Altersgruppen und Geschlecht

Geschlecht	Insgesamt	Kinder		Jugendl.	Heranw.	Erwachsene
		unter 8 Jahre	im Alter von ... bis unter ... Jahre			21 und mehr Jahre
			8 - 14	14 - 18	18 - 21	
1	2	3	4	5	6	
Alle Staatsangehörigkeiten						
männlich	4	0	0	0	2	2
%	100,0	0,0	0,0	0,0	50,0	50,0
TVBZ	0	x	0	0	4	0
weiblich	0	0	0	0	0	0
%	0,0	0,0	0,0	0,0	0,0	0,0
TVBZ	0	x	0	0	0	0
insgesamt	4	0	0	0	2	2
%	100,0	0,0	0,0	0,0	50,0	50,0
TVBZ	0	x	0	0	2	0
darunter:						
Nicht-deutsche	0	0	0	0	0	0

H) Straftaten nach der Schadenshöhe (Wert des erlangten Gutes)

Schadensgruppe	Zahl der Fälle	
	absolut	%
	1	2
15 bis unter 50 EUR	0	0,0
50 bis unter 250 EUR	1	4,2
250 bis unter 500 EUR	8	33,3
500 bis unter 2.500 EUR	12	50,0
2.500 bis unter 5.000 EUR	3	12,5
5.000 bis unter 25.000 EUR	0	0,0
25.000 bis unter 50.000 EUR	0	0,0
50.000 und mehr	0	0,0
Schadenssumme in EUR	9.474	
Veränderung zum Vorjahr	-11.593	-55,0
Anteil am Gesamtschaden in %		0,0

Noch: Diebstahl unter erschwerenden Umständen (§§ 243 - 244a StGB)
- in/aus Warenhäusern, Verkaufsräumen und Selbstbedienungsläden
- von unbaren Zahlungsmitteln

A) Straftaten

Merkmal	Insgesamt		Veränderung zum Vorjahr	
	absolut	%	absolut	%
	1	2	3	4
Erfasste Fälle				
Insgesamt	0	0,0	-1	-100,0
darunter:				
- versuchte Fälle	0	0,0	0	0,0
- aufgeklärte Fälle	0	0,0	-1	-100,0
- mit Schusswaffe				
- gedroht	0	0,0	0	0,0
- geschossen	0	0,0	0	0,0
Aufgeklärte Fälle				
Insgesamt	0	0,0	-1	-100,0
darunter begangen:				
- von allein handelnden Tatverdächtigen	0	0,0	-1	-100,0
- von bereits in Erscheinung getretenen Tatverdächtigen	0	0,0	-1	-100,0
- von Konsumenten harter Drogen	0	0,0	0	0,0
- von Tatverdächtigen unter Alkoholeinfluß	0	0,0	0	0,0
- unter Mitführung einer Schusswaffe	0	0,0	0	0,0

B) Erfasste Fälle, Versuche und aufgeklärte Fälle nach Kalenderjahren

Jahr	Erfasste Fälle	Anteil an allen Straftaten %	Veränderung zum Vorjahr (von Sp. 1)		Versuche		Aufgeklärte Fälle		Häufigkeitszahl
			absolut	%	absolut	%	absolut	%	
1	2	3	4	5	6	7	8	9	
1994	0	0,0	-1	-100,0	0	0,0	0	0,0	0,0
1995	1	0,0	1	0,0	0	0,0	0	0,0	0,0
1996	1	0,0	0	0,0	1	100,0	0	0,0	0,0
1997	0	0,0	-1	-100,0	0	0,0	0	0,0	0,0
1998	1	0,0	1	0,0	0	0,0	0	0,0	0,0
1999	3	0,0	2	200,0	0	0,0	3	100,0	0,1
2000	0	0,0	-3	-100,0	0	0,0	0	0,0	0,0
2001	0	0,0	0	0,0	0	0,0	0	0,0	0,0
2002	1	0,0	1	0,0	0	0,0	1	100,0	0,0
2003	0	0,0	-1	-100,0	0	0,0	0	0,0	0,0

C) Tatverdächtige nach Altersgruppen und Geschlecht

Geschlecht	Insgesamt	Kinder		Jugendl.	Heranw.	Erwachsene
		unter 8 Jahre	im Alter			21 und mehr Jahre
			von ...	bis unter ...	Jahre	
1	2	3	4	5	6	
Alle Staatsangehörigkeiten						
männlich	0	0	0	0	0	0
%	0,0	0,0	0,0	0,0	0,0	0,0
TVBZ	0	x	0	0	0	0
weiblich	0	0	0	0	0	0
%	0,0	0,0	0,0	0,0	0,0	0,0
TVBZ	0	x	0	0	0	0
insgesamt	0	0	0	0	0	0
%	0,0	0,0	0,0	0,0	0,0	0,0
TVBZ	0	x	0	0	0	0
darunter:						
Nicht-deutsche	0	0	0	0	0	0

H) Straftaten nach der Schadenshöhe (Wert des erlangten Gutes)

Schadensgruppe	Zahl der Fälle	
	absolut	%
Schadenssumme	1	2
bis unter 15 EUR	0	0,0
bis unter 50 EUR	0	0,0
bis unter 250 EUR	0	0,0
bis unter 500 EUR	0	0,0
bis unter 2.500 EUR	0	0,0
bis unter 5.000 EUR	0	0,0
bis unter 25.000 EUR	0	0,0
bis unter 50.000 EUR	0	0,0
und mehr	0	0,0
Schadenssumme in EUR	0	
Veränderung zum Vorjahr	-1	-100,0
Anteil am Gesamtschaden in %		0,0

Noch: Diebstahl unter erschwerenden Umständen (§§ 243 - 244a StGB)
- in/aus Warenhäusern, Verkaufsräumen und Selbstbedienungsläden
- von/aus Automaten

Berlin 2003

4257

A) Straftaten

Merkmal	Insgesamt		Veränderung zum Vorjahr	
	absolut	%	absolut	%
	1	2	3	4
Erfasste Fälle				
Insgesamt	18	100,0	-15	-45,5
darunter:				
- versuchte Fälle	2	11,1	-4	-66,7
- aufgeklärte Fälle	1	5,6	-4	-80,0
- mit Schusswaffe				
- gedroht	0	0,0	0	0,0
- geschossen	0	0,0	0	0,0
Aufgeklärte Fälle				
Insgesamt	1	100,0	-4	-80,0
darunter begangen:				
- von allein handelnden Tatverdächtigen	0	0,0	-2	-100,0
- von bereits in Erscheinung getretenen Tatverdächtigen	1	100,0	-3	-75,0
- von Konsumenten harter Drogen	0	0,0	-1	-100,0
- von Tatverdächtigen unter Alkoholeinfluß	0	0,0	0	0,0
- unter Mitführung einer Schusswaffe	0	0,0	0	0,0

B) Erfasste Fälle, Versuche und aufgeklärte Fälle nach Kalenderjahren

Jahr	Erfasste Fälle	Anteil an allen Straftaten %	Veränderung zum Vorjahr (von Sp. 1)		Versuche		Aufgeklärte Fälle		Häufigkeitszahl
			absolut	%	absolut	%	absolut	%	
1	2	3	4	5	6	7	8	9	
1994	13	0,0	-2	-13,3	1	7,7	4	30,8	0,4
1995	25	0,0	12	92,3	7	28,0	6	24,0	0,7
1996	14	0,0	-11	-44,0	2	14,3	1	7,1	0,4
1997	19	0,0	5	35,7	4	21,1	5	26,3	0,5
1998	33	0,0	14	73,7	11	33,3	4	12,1	1,0
1999	33	0,0	0	0,0	8	24,2	3	9,1	1,0
2000	19	0,0	-14	-42,4	4	21,1	2	10,5	0,6
2001	17	0,0	-2	-10,5	3	17,6	3	17,6	0,5
2002	33	0,0	16	94,1	6	18,2	5	15,2	1,0
2003	18	0,0	-15	-45,5	2	11,1	1	5,6	0,5

C) Tatverdächtige nach Altersgruppen und Geschlecht

Geschlecht	Insgesamt	Kinder		Jugendl.	Heranw.	Erwachsene
		unter 8 Jahre	im Alter von ... bis unter ... Jahre			21 und mehr Jahre
			8 - 14	14 - 18	18 - 21	
1	2	3	4	5	6	
Alle Staatsangehörigkeiten						
männlich	1	0	0	0	0	1
%	100,0	0,0	0,0	0,0	0,0	100,0
TVBZ	0	x	0	0	0	0
weiblich	0	0	0	0	0	0
%	0,0	0,0	0,0	0,0	0,0	0,0
TVBZ	0	x	0	0	0	0
insgesamt	1	0	0	0	0	1
%	100,0	0,0	0,0	0,0	0,0	100,0
TVBZ	0	x	0	0	0	0
darunter:						
Nicht-deutsche	1	0	0	0	0	1

H) Straftaten nach der Schadenshöhe (Wert des erlangten Gutes)

Schadensgruppe	Zahl der Fälle	
	absolut	%
	1	2
15 bis unter 50 EUR	2	12,5
50 bis unter 250 EUR	2	12,5
250 bis unter 500 EUR	5	31,3
500 bis unter 2.500 EUR	0	0,0
2.500 bis unter 5.000 EUR	2	12,5
5.000 bis unter 25.000 EUR	2	12,5
25.000 bis unter 50.000 EUR	3	18,8
50.000 und mehr	0	0,0
Schadenssumme in EUR	52.846	
Veränderung zum Vorjahr	43.222	449,1
Anteil am Gesamtschaden in %		0,0

Noch: Diebstahl unter erschwerenden Umständen (§§ 243 - 244a StGB)
- in/aus Warenhäusern, Verkaufsräumen und Selbstbedienungsläden
- von Antiquitäten, Kunst- und sakralen Gegenständen

A) Straftaten

Merkmal	Insgesamt		Veränderung zum Vorjahr	
	absolut	%	absolut	%
	1	2	3	4
Erfasste Fälle				
Insgesamt	4	100,0	-19	-82,6
darunter:				
- versuchte Fälle	1	25,0	-2	-66,7
- aufgeklärte Fälle	0	0,0	-6	-100,0
- mit Schusswaffe				
- gedroht	0	0,0	0	0,0
- geschossen	0	0,0	0	0,0
Aufgeklärte Fälle				
Insgesamt	0	0,0	-6	-100,0
darunter begangen:				
- von allein handelnden Tatverdächtigen	0	0,0	-5	-100,0
- von bereits in Erscheinung getretenen Tatverdächtigen	0	0,0	-6	-100,0
- von Konsumenten harter Drogen	0	0,0	-5	-100,0
- von Tatverdächtigen unter Alkoholeinfluß	0	0,0	0	0,0
- unter Mitführung einer Schusswaffe	0	0,0	0	0,0

B) Erfasste Fälle, Versuche und aufgeklärte Fälle nach Kalenderjahren

Jahr	Erfasste Fälle	Anteil an allen Straftaten %	Veränderung zum Vorjahr (von Sp. 1)		Versuche		Aufgeklärte Fälle		Häufigkeitszahl
			absolut	%	absolut	%	absolut	%	
1	2	3	4	5	6	7	8	9	
1994	6	0,0	1	20,0	2	33,3	0	0,0	0,2
1995	3	0,0	-3	-50,0	1	33,3	1	33,3	0,1
1996	0	0,0	-3	-100,0	0	0,0	0	0,0	0,0
1997	1	0,0	1	0,0	0	0,0	0	0,0	0,0
1998	17	0,0	16	1.600,0	4	23,5	7	41,2	0,5
1999	15	0,0	-2	-11,8	6	40,0	1	6,7	0,4
2000	12	0,0	-3	-20,0	5	41,7	1	8,3	0,4
2001	8	0,0	-4	-33,3	3	37,5	0	0,0	0,2
2002	23	0,0	15	187,5	3	13,0	6	26,1	0,7
2003	4	0,0	-19	-82,6	1	25,0	0	0,0	0,1

C) Tatverdächtige nach Altersgruppen und Geschlecht

Geschlecht	Insgesamt	Kinder		Jugendl.	Heranw.	Erwachsene
		unter 8 Jahre	im Alter			21 und mehr Jahre
			von ...	bis unter ...	Jahre	
1	2	3	4	5	6	
Alle Staatsangehörigkeiten						
männlich	0	0	0	0	0	0
%	0,0	0,0	0,0	0,0	0,0	0,0
TVBZ	0	x	0	0	0	0
weiblich	0	0	0	0	0	0
%	0,0	0,0	0,0	0,0	0,0	0,0
TVBZ	0	x	0	0	0	0
insgesamt	0	0	0	0	0	0
%	0,0	0,0	0,0	0,0	0,0	0,0
TVBZ	0	x	0	0	0	0
darunter:						
Nicht-deutsche	0	0	0	0	0	0

H) Straftaten nach der Schadenshöhe (Wert des erlangten Gutes)

Schadensgruppe	Zahl der Fälle	
	absolut	%
	1	2
15 bis unter 50 EUR	0	0,0
50 bis unter 250 EUR	1	33,3
250 bis unter 500 EUR	0	0,0
500 bis unter 2.500 EUR	0	0,0
2.500 bis unter 5.000 EUR	0	0,0
5.000 bis unter 25.000 EUR	2	66,7
25.000 bis unter 50.000 EUR	0	0,0
50.000 und mehr	0	0,0
Schadenssumme in EUR	15.700	
Veränderung zum Vorjahr	-585.088	-97,4
Anteil am Gesamtschaden in %		0,0

Noch: Diebstahl unter erschwerenden Umständen (§§ 243 - 244a StGB)
- in/aus Warenhäusern, Verkaufsräumen und Selbstbedienungsläden
- Ladendiebstahl

Berlin 2003

4260

A) Straftaten

Merkmal	Insgesamt		Veränderung zum Vorjahr	
	absolut	%	absolut	%
	1	2	3	4
Erfasste Fälle				
Insgesamt	476	100,0	80	20,2
darunter:				
- versuchte Fälle	61	12,8	20	48,8
- aufgeklärte Fälle	306	64,3	34	12,5
- mit Schußwaffe				
- gedroht	0	0,0	0	0,0
- geschossen	0	0,0	0	0,0
Aufgeklärte Fälle				
Insgesamt	306	100,0	34	12,5
darunter begangen:				
- von allein handelnden Tatverdächtigen	190	62,1	20	11,8
- von bereits in Erscheinung getretenen Tatverdächtigen	224	73,2	8	3,7
- von Konsumenten harter Drogen	49	16,0	13	36,1
- von Tatverdächtigen unter Alkoholeinfluß	27	8,8	8	42,1
- unter Mitführung einer Schußwaffe	6	2,0	-4	-40,0

B) Erfasste Fälle, Versuche und aufgeklärte Fälle nach Kalenderjahren

Jahr	Erfasste Fälle	Anteil an allen Straftaten %	Veränderung zum Vorjahr (von Sp. 1)		Versuche		Aufgeklärte Fälle		Häufigkeitszahl
			absolut	%	absolut	%	absolut	%	
			3	4	5	6	7	8	
1994	116	0,0	-55	-32,2	16	13,8	51	44,0	3,3
1995	195	0,0	79	68,1	30	15,4	150	76,9	5,6
1996	122	0,0	-73	-37,4	17	13,9	75	61,5	3,5
1997	207	0,0	85	69,7	37	17,9	118	57,0	6,0
1998	183	0,0	-24	-11,6	46	25,1	48	26,2	5,3
1999	296	0,1	113	61,7	46	15,5	129	43,6	8,7
2000	302	0,1	6	2,0	41	13,6	114	37,7	8,9
2001	352	0,1	50	16,6	53	15,1	185	52,6	10,4
2002	396	0,1	44	12,5	41	10,4	272	68,7	11,7
2003	476	0,1	80	20,2	61	12,8	306	64,3	14,0

D) Sonstige Angaben zum Tatverdächtigen

Merkmal		Insgesamt		Veränderung zum Vorjahr	
		absolut	%	absolut	%
		1	2	3	4
Tatverdächtige	männl.	295	86,3	22	8,1
	weibl.	47	13,7	10	27,0
	insges.	342	100,0	32	10,3
darunter:					
- alleinhandelnde Tatverdächtige	männl.	154	52,2	11	7,7
	weibl.	16	34,0	4	33,3
	insges.	170	49,7	15	9,7
- als Tatverdächtige bereits in Erscheinung getretene Personen	männl.	223	75,6	22	10,9
	weibl.	21	44,7	-3	-12,5
	insges.	244	71,3	19	8,4
- Konsumenten harter Drogen	männl.	36	12,2	8	28,6
	weibl.	4	8,5	3	300,0
	insges.	40	11,7	11	37,9
- unter Alkohol- einfluß	männl.	30	10,2	10	50,0
	weibl.	1	2,1	1	0,0
	insges.	31	9,1	11	55,0
- Schußwaffe mitgeführt	männl.	6	2,0	-5	-45,5
	weibl.	0	0,0	0	0,0
	insges.	6	1,8	-5	-45,5

E) Nichtdeutsche Tatverdächtige nach dem Grund des Aufenthaltes

Grund des Aufenthaltes	Insgesamt		Veränderung zum Vorjahr	
	absolut	%	absolut	%
	1	2	3	4
Insgesamt	167	100,0	-16	-8,7
davon:				
- Illegal aufhältlich	16	9,6	0	0,0
- Legal aufhältlich	151	90,4	-16	-9,6
davon:				
- Tourist / Durchreisender	60	39,7	3	5,3
- Student / Schüler	1	0,7	-7	-87,5
- Arbeitnehmer	4	2,6	4	0,0
- Gewerbetreibender	0	0,0	-3	-100,0
- Asylbewerber	12	7,9	-4	-25,0
- Sonstige	74	49,0	-9	-10,8

Noch: Diebstahl unter erschwerenden Umständen (§§ 243 - 244a StGB)
- in/aus Warenhäusern, Verkaufsräumen und Selbstbedienungsläden
- Ladendiebstahl

Berlin 2003

4260

C) Tatverdächtige nach Altersgruppen, Geschlecht und Staatsangehörigkeit (Tatverdächtigenbelastung)

Geschlecht	Insgesamt	Kinder			Jugendliche	Heranwachs.	Erwachsene						Geschlecht	
		unter 8 Jahre	im Alter von ... bis unter ... Jahre			8 bis unter 21 Jahre	im Alter von ... bis unter ... Jahre					60 und mehr Jahre		21 und mehr Jahre
			8 - 14	14 - 18	18 - 21		21 - 25	25 - 30	30 - 40	40 - 50	50 - 60			
1	2	3	4	5	6	7	8	9	10	11	12	13		
Alle Staatsangehörigkeiten													100,0 %	
männlich	295	0	6	42	54	102	60	37	63	21	6	6	193	männlich
%	86,3	0,0	2,0	14,2	18,3	34,6	20,3	12,5	21,4	7,1	2,0	2,0	65,4	%
TVBZ	20	x	7	58	96	47	68	32	21	8	3	2	15	TVBZ
weiblich	47	1	4	7	6	17	7	7	7	6	2	0	29	weiblich
%	13,7	2,1	8,5	14,9	12,8	36,2	14,9	14,9	14,9	12,8	4,3	0,0	61,7	%
TVBZ	3	x	5	10	11	8	8	6	3	2	1	0	2	TVBZ
insgesamt	342	1	10	49	60	119	67	44	70	27	8	6	222	insgesamt
%	100,0	0,3	2,9	14,3	17,5	34,8	19,6	12,9	20,5	7,9	2,3	1,8	64,9	%
TVBZ	11	x	6	35	54	28	37	19	12	5	2	1	8	TVBZ
Deutsche													51,2%	
männlich	154	0	3	31	24	58	24	18	35	9	4	6	96	männlich
%	88,0	0,0	1,9	20,1	15,6	37,7	15,6	11,7	22,7	5,8	2,6	3,9	62,3	%
TVBZ	12	x	4	50	50	32	33	20	15	4	2	2	9	TVBZ
weiblich	21	1	4	3	3	10	4	0	3	2	1	0	10	weiblich
%	12,0	4,8	19,0	14,3	14,3	47,6	19,0	0,0	14,3	9,5	4,8	0,0	47,6	%
TVBZ	1	x	6	5	6	6	5	0	1	1	1	0	1	TVBZ
insgesamt	175	1	7	34	27	68	28	18	38	11	5	6	106	insgesamt
%	100,0	0,6	4,0	19,4	15,4	38,9	16,0	10,3	21,7	6,3	2,9	3,4	60,6	%
TVBZ	6	x	5	28	28	19	19	10	8	2	1	1	5	TVBZ
Nichtdeutsche													48,8 %	
männlich	141	0	3	11	30	44	36	19	28	12	2	0	97	männlich
%	84,4	0,0	2,1	7,8	21,3	31,2	25,5	13,5	19,9	8,5	1,4	0,0	68,8	%
TVBZ	64	x	20	111	390	136	231	71	49	31	8	0	52	TVBZ
weiblich	26	0	0	4	3	7	3	7	4	4	1	0	19	weiblich
%	15,6	0,0	0,0	15,4	11,5	26,9	11,5	26,9	15,4	15,4	3,8	0,0	73,1	%
TVBZ	13	x	0	44	40	23	18	27	8	13	4	0	11	TVBZ
insgesamt	167	0	3	15	33	51	39	26	32	16	3	0	116	insgesamt
%	100,0	0,0	1,8	9,0	19,8	30,5	23,4	15,6	19,2	9,6	1,8	0,0	69,5	%
TVBZ	40	x	11	79	218	82	122	49	30	23	6	0	33	TVBZ
darunter: Nichtdeutsche (ohne Illegale, Touristen - Durchreisende)													26,6 %	
männlich	77	0	2	8	15	25	15	12	18	5	2	0	52	männlich
%	84,6	0,0	2,6	10,4	19,5	32,5	19,5	15,6	23,4	6,5	2,6	0,0	67,5	%
TVBZ	35	x	14	80	195	77	96	45	31	13	8	0	28	TVBZ
weiblich	14	0	0	4	0	4	1	3	3	2	1	0	10	weiblich
%	15,4	0,0	0,0	28,6	0,0	28,6	7,1	21,4	21,4	14,3	7,1	0,0	71,4	%
TVBZ	7	x	0	44	0	13	6	12	6	7	4	0	6	TVBZ
insgesamt	91	0	2	12	15	29	16	15	21	7	3	0	62	insgesamt
%	100,0	0,0	2,2	13,2	16,5	31,9	17,6	16,5	23,1	7,7	3,3	0,0	68,1	%
TVBZ	22	x	7	63	99	46	50	28	20	10	6	0	18	TVBZ

H) Straftaten nach der Schadenshöhe (Wert des erlangten Gutes)

Schadensgruppe	Zahl der Fälle	
	absolut	%
Schadenssumme	1	2
bis unter 15 EUR	63	15,2
15 bis unter 50 EUR	54	13,0
50 bis unter 250 EUR	127	30,6
250 bis unter 500 EUR	57	13,7
500 bis unter 2.500 EUR	97	23,4
2.500 bis unter 5.000 EUR	14	3,4
5.000 bis unter 25.000 EUR	3	0,7
25.000 bis unter 50.000 EUR	0	0,0
50.000 und mehr	0	0,0

Schadenssumme in EUR	248.297	
Veränderung zum Vorjahr	25.745	11,6
Anteil am Gesamtschaden in %		0,0

Deutsche und Nichtdeutsche Tatverdächtige nach Altersgruppen (%)

Die Proportionen der Säulen entsprechen den unterschiedlichen Summen jeder Wertserie

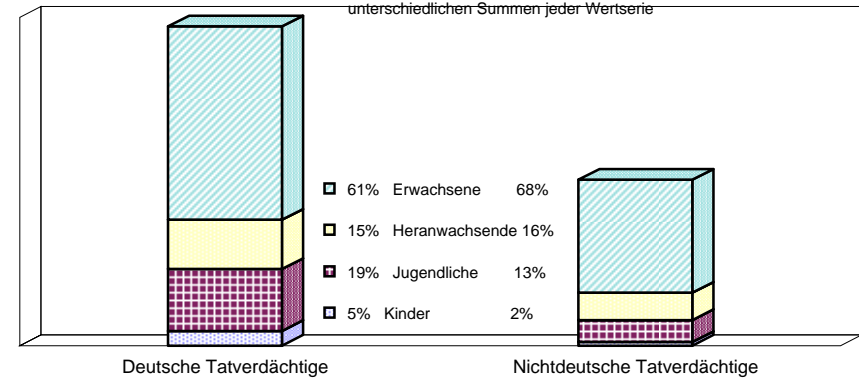

Nichtdeutsche ohne Illegale, Touristen/Durchreisende
 Einzeldaten siehe Tabelle C

Erfasste und aufgeklärte Straftaten - nach Kalenderjahren -

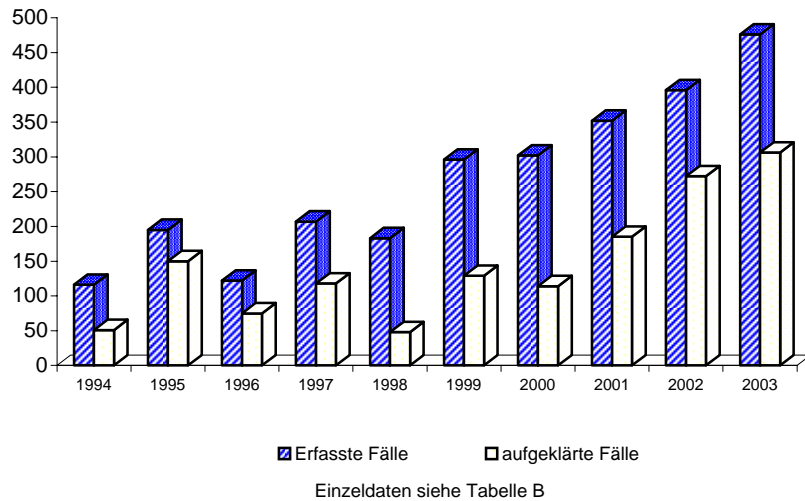

Tatverdächtigensbelastung nach Altersgruppen

TVBZ

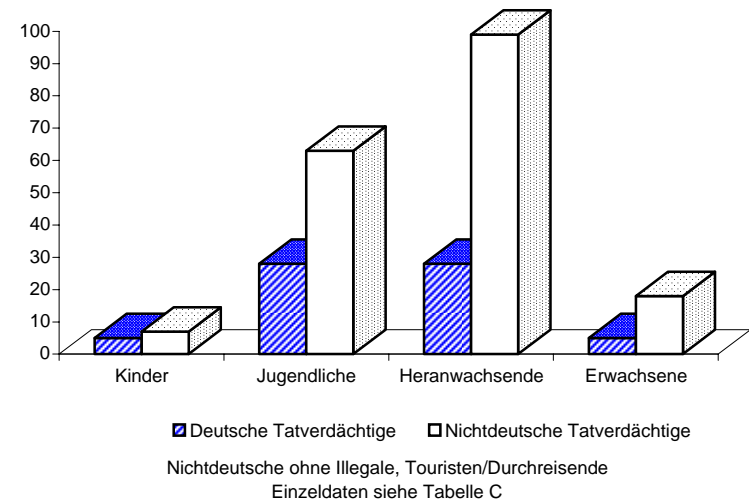

A) Straftaten

Merkmal	Insgesamt		Veränderung zum Vorjahr	
	absolut	%	absolut	%
	1	2	3	4
Erfasste Fälle				
Insgesamt	318	100,0	5	1,6
darunter:				
- versuchte Fälle	54	17,0	13	31,7
- aufgeklärte Fälle	87	27,4	12	16,0
- mit Schußwaffe				
- gedroht	0	0,0	0	0,0
- geschossen	0	0,0	0	0,0
Aufgeklärte Fälle				
Insgesamt	87	100,0	12	16,0
darunter begangen:				
- von allein handelnden Tatverdächtigen	56	64,4	6	12,0
- von bereits in Erscheinung getretenen Tatverdächtigen	77	88,5	11	16,7
- von Konsumenten harter Drogen	7	8,0	0	0,0
- von Tatverdächtigen unter Alkoholeinfluß	9	10,3	0	0,0
- unter Mitführung einer Schußwaffe	0	0,0	0	0,0

B) Erfasste Fälle, Versuche und aufgeklärte Fälle nach Kalenderjahren

Jahr	Erfasste Fälle	Anteil an allen Straftaten %	Veränderung zum Vorjahr (von Sp. 1)		Versuche		Aufgeklärte Fälle		Häufigkeitszahl
			absolut	%	absolut	%	absolut	%	
1	2	3	4	5	6	7	8	9	
1994	519	0,1	-28	-5,1	103	19,8	76	14,6	14,9
1995	449	0,1	-70	-13,5	89	19,8	63	14,0	12,9
1996	576	0,1	127	28,3	124	21,5	93	16,1	16,6
1997	391	0,1	-185	-32,1	67	17,1	68	17,4	11,3
1998	383	0,1	-8	-2,0	58	15,1	65	17,0	11,2
1999	344	0,1	-39	-10,2	50	14,5	56	16,3	10,1
2000	363	0,1	19	5,5	50	13,8	62	17,1	10,7
2001	354	0,1	-9	-2,5	51	14,4	107	30,2	10,5
2002	313	0,1	-41	-11,6	41	13,1	75	24,0	9,2
2003	318	0,1	5	1,6	54	17,0	87	27,4	9,4

D) Sonstige Angaben zum Tatverdächtigen

Merkmal		Insgesamt		Veränderung zum Vorjahr	
		absolut	%	absolut	%
		1	2	3	4
Tatverdächtige	männl.	99	86,8	6	6,5
	weibl.	15	13,2	2	15,4
	insges.	114	100,0	8	7,5
darunter:					
- alleinhandelnde Tatverdächtige	männl.	45	45,5	3	7,1
	weibl.	6	40,0	-2	-25,0
	insges.	51	44,7	1	2,0
- als Tatverdächtige bereits in Erscheinung getretene Personen	männl.	91	91,9	18	24,7
	weibl.	11	73,3	1	10,0
	insges.	102	89,5	19	22,9
- Konsumenten harter Drogen	männl.	6	6,1	-1	-14,3
	weibl.	1	6,7	1	0,0
	insges.	7	6,1	0	0,0
- unter Alkohol- einfluß	männl.	11	11,1	-3	-21,4
	weibl.	0	0,0	-2	-100,0
	insges.	11	9,6	-5	-31,3
- Schußwaffe mitgeführt	männl.	0	0,0	0	0,0
	weibl.	0	0,0	0	0,0
	insges.	0	0,0	0	0,0

E) Nichtdeutsche Tatverdächtige nach dem Grund des Aufenthaltes

Grund des Aufenthaltes	Insgesamt		Veränderung zum Vorjahr	
	absolut	%	absolut	%
	1	2	3	4
Insgesamt	37	100,0	19	105,6
davon:				
- Illegal aufhältlich	1	2,7	1	0,0
- Legal aufhältlich	36	97,3	18	100,0
davon:				
- Tourist / Durchreisender	0	0,0	0	0,0
- Student / Schüler	1	2,8	0	0,0
- Arbeitnehmer	3	8,3	3	0,0
- Gewerbetreibender	0	0,0	0	0,0
- Asylbewerber	3	8,3	1	50,0
- Sonstige	29	80,6	14	93,3

C) Tatverdächtige nach Altersgruppen, Geschlecht und Staatsangehörigkeit (Tatverdächtigenbelastung)

Geschlecht	Insgesamt	Kinder			Jugendliche	Heranwachs.	Erwachsene						Geschlecht	
		unter 8 Jahre	im Alter von ... bis unter ... Jahre			8 bis unter 21 Jahre	im Alter von ... bis unter ... Jahre					60 und mehr Jahre		21 und mehr Jahre
			8 - 14	14 - 18	18 - 21		21 - 25	25 - 30	30 - 40	40 - 50	50 - 60			
1	2	3	4	5	6	7	8	9	10	11	12	13		
Alle Staatsangehörigkeiten													100,0 %	
männlich	99	0	2	28	20	50	14	7	13	10	5	0	49	männlich
%	86,8	0,0	2,0	28,3	20,2	50,5	14,1	7,1	13,1	10,1	5,1	0,0	49,5	%
TVBZ	7	x	2	39	36	23	16	6	4	4	2	0	4	TVBZ
weiblich	15	0	0	3	4	7	3	1	2	1	0	1	8	weiblich
%	13,2	0,0	0,0	20,0	26,7	46,7	20,0	6,7	13,3	6,7	0,0	6,7	53,3	%
TVBZ	1	x	0	4	7	3	3	1	1	0	0	0	1	TVBZ
insgesamt	114	0	2	31	24	57	17	8	15	11	5	1	57	insgesamt
%	100,0	0,0	1,8	27,2	21,1	50,0	14,9	7,0	13,2	9,6	4,4	0,9	50,0	%
TVBZ	4	x	1	22	21	14	9	3	3	2	1	0	2	TVBZ
Deutsche													67,5%	
männlich	62	0	1	22	14	37	7	2	7	6	3	0	25	männlich
%	80,5	0,0	1,6	35,5	22,6	59,7	11,3	3,2	11,3	9,7	4,8	0,0	40,3	%
TVBZ	5	x	1	35	29	20	10	2	3	3	2	0	2	TVBZ
weiblich	15	0	0	3	4	7	3	1	2	1	0	1	8	weiblich
%	19,5	0,0	0,0	20,0	26,7	46,7	20,0	6,7	13,3	6,7	0,0	6,7	53,3	%
TVBZ	1	x	0	5	8	4	4	1	1	0	0	0	1	TVBZ
insgesamt	77	0	1	25	18	44	10	3	9	7	3	1	33	insgesamt
%	100,0	0,0	1,3	32,5	23,4	57,1	13,0	3,9	11,7	9,1	3,9	1,3	42,9	%
TVBZ	3	x	1	20	19	12	7	2	2	2	1	0	1	TVBZ
Nichtdeutsche													32,5 %	
männlich	37	0	1	6	6	13	7	5	6	4	2	0	24	männlich
%	100,0	0,0	2,7	16,2	16,2	35,1	18,9	13,5	16,2	10,8	5,4	0,0	64,9	%
TVBZ	17	x	7	60	78	40	45	19	10	10	8	0	13	TVBZ
weiblich	0	0	0	0	0	0	0	0	0	0	0	0	0	weiblich
%	0,0	0,0	0,0	0,0	0,0	0,0	0,0	0,0	0,0	0,0	0,0	0,0	0,0	%
TVBZ	0	x	0	0	0	0	0	0	0	0	0	0	0	TVBZ
insgesamt	37	0	1	6	6	13	7	5	6	4	2	0	24	insgesamt
%	100,0	0,0	2,7	16,2	16,2	35,1	18,9	13,5	16,2	10,8	5,4	0,0	64,9	%
TVBZ	9	x	4	31	40	21	22	9	6	6	4	0	7	TVBZ
darunter: Nichtdeutsche (ohne Illegale, Touristen - Durchreisende)													31,6 %	
männlich	36	0	1	6	6	13	7	4	6	4	2	0	23	männlich
%	100,0	0,0	2,8	16,7	16,7	36,1	19,4	11,1	16,7	11,1	5,6	0,0	63,9	%
TVBZ	16	x	7	60	78	40	45	15	10	10	8	0	12	TVBZ
weiblich	0	0	0	0	0	0	0	0	0	0	0	0	0	weiblich
%	0,0	0,0	0,0	0,0	0,0	0,0	0,0	0,0	0,0	0,0	0,0	0,0	0,0	%
TVBZ	0	x	0	0	0	0	0	0	0	0	0	0	0	TVBZ
insgesamt	36	0	1	6	6	13	7	4	6	4	2	0	23	insgesamt
%	100,0	0,0	2,8	16,7	16,7	36,1	19,4	11,1	16,7	11,1	5,6	0,0	63,9	%
TVBZ	9	x	4	31	40	21	22	8	6	6	4	0	7	TVBZ

H) Straftaten nach der Schadenshöhe (Wert des erlangten Gutes)

Schadensgruppe -- Schadenssumme		Zahl der Fälle		
		absolut 1	%	
			2	
	bis unter 15 EUR	47	17,8	
15	bis unter 50 EUR	7	2,7	
50	bis unter 250 EUR	56	21,2	
250	bis unter 500 EUR	36	13,6	
500	bis unter 2.500 EUR	93	35,2	
2.500	bis unter 5.000 EUR	14	5,3	
5.000	bis unter 25.000 EUR	10	3,8	
25.000	bis unter 50.000 EUR	0	0,0	
50.000	und mehr	1	0,4	

Schadenssumme in EUR	331.075	
Veränderung zum Vorjahr	-131.530	-28,4
Anteil am Gesamtschaden in %		0,0

**Deutsche und Nichtdeutsche
Tatverdächtige nach Altersgruppen (%)**

Die Proportionen der Säulen entsprechen den unterschiedlichen Summen jeder Wertserie

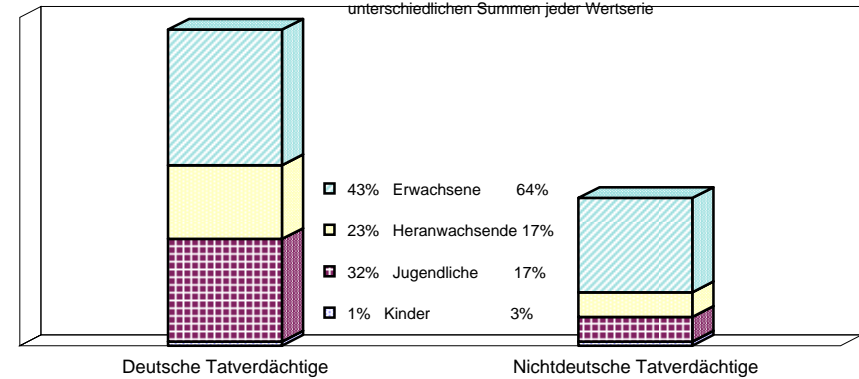

Nichtdeutsche ohne Illegale, Touristen/Durchreisende
 Einzeldaten siehe Tabelle C

**Erfasste und aufgeklärte Straftaten
- nach Kalenderjahren -**

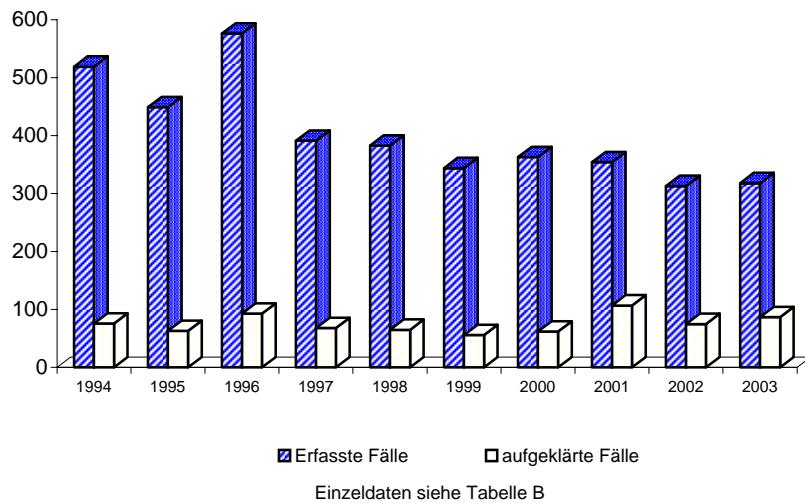

Tatverdäigtenbelastung nach Altersgruppen

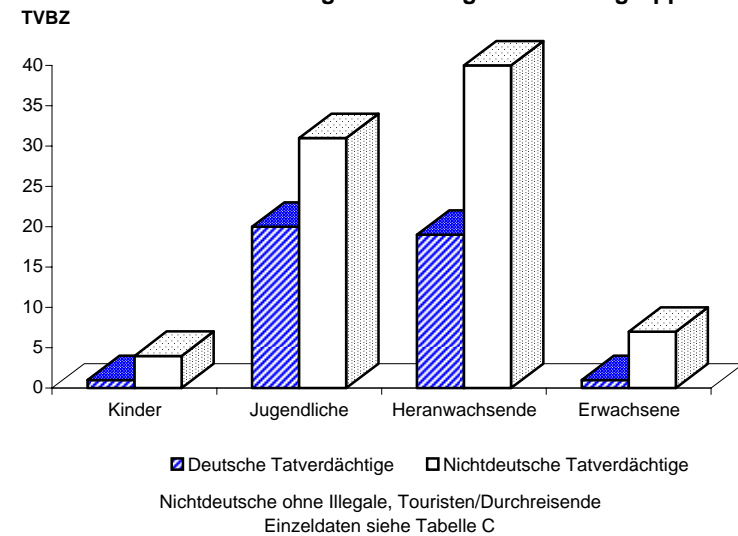

Noch: Diebstahl unter erschwerenden Umständen (§§ 243 - 244a StGB)
- in/aus Schaufenstern, Schaukästen und Vitrinen
- von Mopeds und Krafträdern

Berlin 2003

4302

A) Straftaten

Merkmal	Insgesamt		Veränderung zum Vorjahr	
	absolut	%	absolut	%
	1	2	3	4
Erfasste Fälle				
Insgesamt	2	100,0	1	100,0
darunter:				
- versuchte Fälle	0	0,0	-1	-100,0
- aufgeklärte Fälle	0	0,0	0	0,0
- mit Schusswaffe				
- gedroht	0	0,0	0	0,0
- geschossen	0	0,0	0	0,0
Aufgeklärte Fälle				
Insgesamt	0	0,0	0	0,0
darunter begangen:				
- von allein handelnden Tatverdächtigen	0	0,0	0	0,0
- von bereits in Erscheinung getretenen Tatverdächtigen	0	0,0	0	0,0
- von Konsumenten harter Drogen	0	0,0	0	0,0
- von Tatverdächtigen unter Alkoholeinfluß	0	0,0	0	0,0
- unter Mitführung einer Schusswaffe	0	0,0	0	0,0

B) Erfasste Fälle, Versuche und aufgeklärte Fälle nach Kalenderjahren

Jahr	Erfasste Fälle	Anteil an allen Straftaten %	Veränderung zum Vorjahr (von Sp. 1)		Versuche		Aufgeklärte Fälle		Häufigkeitszahl
			absolut	%	absolut	%	absolut	%	
1	2	3	4	5	6	7	8	9	
1994	4	0,0	3	300,0	0	0,0	0	0,0	0,1
1995	0	0,0	-4	-100,0	0	0,0	0	0,0	0,0
1996	13	0,0	13	0,0	0	0,0	1	7,7	0,4
1997	2	0,0	-11	-84,6	0	0,0	0	0,0	0,1
1998	0	0,0	-2	-100,0	0	0,0	0	0,0	0,0
1999	4	0,0	4	0,0	1	25,0	0	0,0	0,1
2000	0	0,0	-4	-100,0	0	0,0	0	0,0	0,0
2001	0	0,0	0	0,0	0	0,0	0	0,0	0,0
2002	1	0,0	1	0,0	1	100,0	0	0,0	0,0
2003	2	0,0	1	100,0	0	0,0	0	0,0	0,1

C) Tatverdächtige nach Altersgruppen und Geschlecht

Geschlecht	Insgesamt	Kinder		Jugendl.	Heranw.	Erwachsene
		unter 8 Jahre	im Alter			21 und mehr Jahre
			von ...	bis unter ...	Jahre	
1	2	3	4	5	6	
Alle Staatsangehörigkeiten						
männlich	0	0	0	0	0	0
%	0,0	0,0	0,0	0,0	0,0	0,0
TVBZ	0	x	0	0	0	0
weiblich	0	0	0	0	0	0
%	0,0	0,0	0,0	0,0	0,0	0,0
TVBZ	0	x	0	0	0	0
insgesamt	0	0	0	0	0	0
%	0,0	0,0	0,0	0,0	0,0	0,0
TVBZ	0	x	0	0	0	0
darunter:						
Nicht-deutsche	0	0	0	0	0	0

H) Straftaten nach der Schadenshöhe (Wert des erlangten Gutes)

Schadensgruppe	Zahl der Fälle	
	absolut	%
	1	2
15 bis unter 50 EUR	1	50,0
50 bis unter 250 EUR	0	0,0
250 bis unter 500 EUR	0	0,0
500 bis unter 2.500 EUR	1	50,0
2.500 bis unter 5.000 EUR	0	0,0
5.000 bis unter 25.000 EUR	0	0,0
25.000 bis unter 50.000 EUR	0	0,0
50.000 und mehr	0	0,0
Schadenssumme in EUR	759	
Veränderung zum Vorjahr	759	0,0
Anteil am Gesamtschaden in %		0,0

**Noch: Diebstahl unter erschwerenden Umständen (§§ 243 - 244a StGB)
- in/aus Schaufenstern, Schaukästen und Vitrinen
- von Fahrrädern**

Berlin 2003

4303

A) Straftaten

Merkmal	Insgesamt		Veränderung zum Vorjahr	
	absolut	%	absolut	%
	1	2	3	4
Erfasste Fälle				
Insgesamt	23	100,0	10	76,9
darunter:				
- versuchte Fälle	1	4,3	1	0,0
- aufgeklärte Fälle	6	26,1	6	0,0
- mit Schusswaffe				
- gedroht	0	0,0	0	0,0
- geschossen	0	0,0	0	0,0
Aufgeklärte Fälle				
Insgesamt	6	100,0	6	0,0
darunter begangen:				
- von allein handelnden Tatverdächtigen	2	33,3	2	0,0
- von bereits in Erscheinung getretenen Tatverdächtigen	3	50,0	3	0,0
- von Konsumenten harter Drogen	0	0,0	0	0,0
- von Tatverdächtigen unter Alkoholeinfluß	0	0,0	0	0,0
- unter Mitführung einer Schusswaffe	0	0,0	0	0,0

B) Erfasste Fälle, Versuche und aufgeklärte Fälle nach Kalenderjahren

Jahr	Erfasste Fälle	Anteil an allen Straftaten %	Veränderung zum Vorjahr (von Sp. 1)		Versuche		Aufgeklärte Fälle		Häufigkeitszahl
			absolut	%	absolut	%	absolut	%	
1	2	3	4	5	6	7	8	9	
1994	10	0,0	1	11,1	2	20,0	2	20,0	0,3
1995	22	0,0	12	120,0	0	0,0	2	9,1	0,6
1996	8	0,0	-14	-63,6	0	0,0	6	75,0	0,2
1997	2	0,0	-6	-75,0	0	0,0	2	100,0	0,1
1998	35	0,0	33	1.650,0	0	0,0	2	5,7	1,0
1999	8	0,0	-27	-77,1	0	0,0	0	0,0	0,2
2000	17	0,0	9	112,5	0	0,0	1	5,9	0,5
2001	9	0,0	-8	-47,1	0	0,0	2	22,2	0,3
2002	13	0,0	4	44,4	0	0,0	0	0,0	0,4
2003	23	0,0	10	76,9	1	4,3	6	26,1	0,7

C) Tatverdächtige nach Altersgruppen und Geschlecht

Geschlecht	Insgesamt	Kinder		Jugendl.	Heranw.	Erwachsene
		unter 8 Jahre	im Alter			21 und mehr Jahre
			von ... 8 - 14	bis unter ... 14 - 18	18 - 21	
1	2	3	4	5	6	
Alle Staatsangehörigkeiten						
männlich	5	0	0	3	1	1
%	100,0	0,0	0,0	60,0	20,0	20,0
TVBZ	0	x	0	4	2	0
weiblich	0	0	0	0	0	0
%	0,0	0,0	0,0	0,0	0,0	0,0
TVBZ	0	x	0	0	0	0
insgesamt	5	0	0	3	1	1
%	100,0	0,0	0,0	60,0	20,0	20,0
TVBZ	0	x	0	2	1	0
darunter:						
Nicht-deutsche	1	0	0	1	0	0

H) Straftaten nach der Schadenshöhe (Wert des erlangten Gutes)

Schadensgruppe	Zahl der Fälle	
	absolut	%
	1	2
--		
Schadenssumme		
bis unter 15 EUR	3	13,6
15 bis unter 50 EUR	0	0,0
50 bis unter 250 EUR	5	22,7
250 bis unter 500 EUR	5	22,7
500 bis unter 2.500 EUR	9	40,9
2.500 bis unter 5.000 EUR	0	0,0
5.000 bis unter 25.000 EUR	0	0,0
25.000 bis unter 50.000 EUR	0	0,0
50.000 und mehr	0	0,0
Schadenssumme in EUR	9.571	
Veränderung zum Vorjahr	4.470	87,6
Anteil am Gesamtschaden in %		0,0

**Noch: Diebstahl unter erschwerenden Umständen (§§ 243 - 244a StGB)
- in/aus Schaufenstern, Schaukästen und Vitrinen
- von Antiquitäten, Kunst- und sakralen Gegenständen**

Berlin 2003

4308

A) Straftaten

Merkmal	Insgesamt		Veränderung zum Vorjahr	
	absolut	%	absolut	%
	1	2	3	4
Erfasste Fälle				
Insgesamt	3	100,0	-5	-62,5
darunter:				
- versuchte Fälle	1	33,3	-1	-50,0
- aufgeklärte Fälle	0	0,0	0	0,0
- mit Schusswaffe				
- gedroht	0	0,0	0	0,0
- geschossen	0	0,0	0	0,0
Aufgeklärte Fälle				
Insgesamt	0	0,0	0	0,0
darunter begangen:				
- von allein handelnden Tatverdächtigen	0	0,0	0	0,0
- von bereits in Erscheinung getretenen Tatverdächtigen	0	0,0	0	0,0
- von Konsumenten harter Drogen	0	0,0	0	0,0
- von Tatverdächtigen unter Alkoholeinfluß	0	0,0	0	0,0
- unter Mitführung einer Schusswaffe	0	0,0	0	0,0

B) Erfasste Fälle, Versuche und aufgeklärte Fälle nach Kalenderjahren

Jahr	Erfasste Fälle	Anteil an allen Straftaten %	Veränderung zum Vorjahr (von Sp. 1)		Versuche		Aufgeklärte Fälle		Häufigkeitszahl
			absolut	%	absolut	%	absolut	%	
1	2	3	4	5	6	7	8	9	
1994	3	0,0	-4	-57,1	0	0,0	1	33,3	0,1
1995	2	0,0	-1	-33,3	0	0,0	1	50,0	0,1
1996	1	0,0	-1	-50,0	0	0,0	1	100,0	0,0
1997	3	0,0	2	200,0	0	0,0	0	0,0	0,1
1998	6	0,0	3	100,0	0	0,0	4	66,7	0,2
1999	4	0,0	-2	-33,3	0	0,0	1	25,0	0,1
2000	4	0,0	0	0,0	0	0,0	0	0,0	0,1
2001	0	0,0	-4	-100,0	0	0,0	0	0,0	0,0
2002	8	0,0	8	0,0	2	25,0	0	0,0	0,2
2003	3	0,0	-5	-62,5	1	33,3	0	0,0	0,1

C) Tatverdächtige nach Altersgruppen und Geschlecht

Geschlecht	Insgesamt	Kinder		Jugendl.	Heranw.	Erwachsene
		unter 8 Jahre	im Alter			21 und mehr Jahre
			von ...	bis unter ...	Jahre	
1	2	3	4	5	6	
Alle Staatsangehörigkeiten						
männlich	0	0	0	0	0	0
%	0,0	0,0	0,0	0,0	0,0	0,0
TVBZ	0	x	0	0	0	0
weiblich	0	0	0	0	0	0
%	0,0	0,0	0,0	0,0	0,0	0,0
TVBZ	0	x	0	0	0	0
insgesamt	0	0	0	0	0	0
%	0,0	0,0	0,0	0,0	0,0	0,0
TVBZ	0	x	0	0	0	0
darunter:						
Nicht-deutsche	0	0	0	0	0	0

H) Straftaten nach der Schadenshöhe (Wert des erlangten Gutes)

Schadensgruppe	Zahl der Fälle	
	absolut	%
Schadenssumme	1	2
bis unter 15 EUR	0	0,0
15 bis unter 50 EUR	0	0,0
50 bis unter 250 EUR	0	0,0
250 bis unter 500 EUR	0	0,0
500 bis unter 2.500 EUR	1	50,0
2.500 bis unter 5.000 EUR	0	0,0
5.000 bis unter 25.000 EUR	0	0,0
25.000 bis unter 50.000 EUR	0	0,0
50.000 und mehr	1	50,0
Schadenssumme in EUR	50.810	
Veränderung zum Vorjahr	8.960	
Anteil am Gesamtschaden in %	21,4	

A) Straftaten

Merkmal	Insgesamt		Veränderung zum Vorjahr	
	absolut	%	absolut	%
	1	2	3	4
Erfasste Fälle				
Insgesamt	6.543	100,0	-1.244	-16,0
darunter:				
- versuchte Fälle	2.341	35,8	-454	-16,2
- aufgeklärte Fälle	844	12,9	-231	-21,5
- mit Schußwaffe				
- gedroht	0	0,0	0	0,0
- geschossen	0	0,0	0	0,0
Aufgeklärte Fälle				
Insgesamt	844	100,0	-231	-21,5
darunter begangen:				
- von allein handelnden Tatverdächtigen	469	55,6	-84	-15,2
- von bereits in Erscheinung getretenen Tatverdächtigen	782	92,7	-200	-20,4
- von Konsumenten harter Drogen	157	18,6	-93	-37,2
- von Tatverdächtigen unter Alkoholeinfluß	62	7,3	11	21,6
- unter Mitführung einer Schußwaffe	2	0,2	-2	-50,0

B) Erfasste Fälle, Versuche und aufgeklärte Fälle nach Kalenderjahren

Jahr	Erfasste Fälle	Anteil an allen Straftaten %	Veränderung zum Vorjahr (von Sp. 1)		Versuche		Aufgeklärte Fälle		Häufigkeitszahl
			absolut	%	absolut	%	absolut	%	
			3	4	5	6	7	8	
1994	14.955	2,7	-170	-1,1	5.049	33,8	1.966	13,1	430,3
1995	15.504	2,7	549	3,7	5.061	32,6	2.160	13,9	446,5
1996	14.688	2,5	-816	-5,3	4.980	33,9	2.108	14,4	423,1
1997	12.569	2,1	-2.119	-14,4	4.348	34,6	1.769	14,1	363,4
1998	13.343	2,3	774	6,2	4.576	34,3	1.717	12,9	389,5
1999	11.940	2,1	-1.403	-10,5	4.230	35,4	1.933	16,2	351,3
2000	9.512	1,7	-2.428	-20,3	3.351	35,2	1.342	14,1	280,9
2001	9.615	1,7	103	1,1	3.296	34,3	1.437	14,9	284,3
2002	7.787	1,3	-1.828	-19,0	2.795	35,9	1.075	13,8	229,8
2003	6.543	1,2	-1.244	-16,0	2.341	35,8	844	12,9	192,9

D) Sonstige Angaben zum Tatverdächtigen

Merkmal		Insgesamt		Veränderung zum Vorjahr	
		absolut	%	absolut	%
		1	2	3	4
Tatverdächtige	männl.	655	87,8	-66	-9,2
	weibl.	91	12,2	-48	-34,5
	insges.	746	100,0	-114	-13,3
darunter:					
- alleinhandelnde Tatverdächtige	männl.	288	44,0	-59	-17,0
	weibl.	27	29,7	-30	-52,6
	insges.	315	42,2	-89	-22,0
- als Tatverdächtige bereits in Erscheinung getretene Personen	männl.	575	87,8	-41	-6,7
	weibl.	69	75,8	-31	-31,0
	insges.	644	86,3	-72	-10,1
- Konsumenten harter Drogen	männl.	54	8,2	16	42,1
	weibl.	3	3,3	-2	-40,0
	insges.	57	7,6	14	32,6
- unter Alkohol- einfluß	männl.	63	9,6	4	6,8
	weibl.	4	4,4	1	33,3
	insges.	67	9,0	5	8,1
- Schußwaffe mitgeführt	männl.	2	0,3	-2	-50,0
	weibl.	0	0,0	0	0,0
	insges.	2	0,3	-2	-50,0

E) Nichtdeutsche Tatverdächtige nach dem Grund des Aufenthaltes

Grund des Aufenthaltes	Insgesamt		Veränderung zum Vorjahr	
	absolut	%	absolut	%
	1	2	3	4
Insgesamt	263	100,0	37	16,4
davon:				
- Illegal aufhältlich	34	12,9	12	54,5
- Legal aufhältlich	229	87,1	25	12,3
davon:				
- Tourist / Durchreisender	11	4,8	-1	-8,3
- Student / Schüler	11	4,8	-6	-35,3
- Arbeitnehmer	5	2,2	-6	-54,5
- Gewerbetreibender	1	0,4	0	0,0
- Asylbewerber	24	10,5	9	60,0
- Sonstige	177	77,3	29	19,6

C) Tatverdächtige nach Altersgruppen, Geschlecht und Staatsangehörigkeit (Tatverdächtigenbelastung)

Geschlecht	Insgesamt	Kinder			Jugendliche	Heranwachs.	Erwachsene						Geschlecht	
		unter 8 Jahre	im Alter von ... bis unter ... Jahre			8 bis unter 21 Jahre	im Alter von ... bis unter ... Jahre					60 und mehr Jahre		21 und mehr Jahre
			8 - 14	14 - 18	18 - 21		21 - 25	25 - 30	30 - 40	40 - 50	50 - 60			
1	2	3	4	5	6	7	8	9	10	11	12	13		
Alle Staatsangehörigkeiten													100,0 %	
männlich	655	0	18	128	98	244	101	85	136	61	19	9	411	männlich
%	87,8	0,0	2,7	19,5	15,0	37,3	15,4	13,0	20,8	9,3	2,9	1,4	62,7	%
TVBZ	43	x	21	177	175	114	114	74	46	23	9	3	32	TVBZ
weiblich	91	0	4	21	14	39	11	13	18	8	2	0	52	weiblich
%	12,2	0,0	4,4	23,1	15,4	42,9	12,1	14,3	19,8	8,8	2,2	0,0	57,1	%
TVBZ	6	x	5	30	25	19	12	11	7	3	1	0	4	TVBZ
insgesamt	746	0	22	149	112	283	112	98	154	69	21	9	463	insgesamt
%	100,0	0,0	2,9	20,0	15,0	37,9	15,0	13,1	20,6	9,2	2,8	1,2	62,1	%
TVBZ	24	x	13	105	100	67	62	42	27	13	5	1	17	TVBZ
Deutsche													64,7%	
männlich	418	0	13	88	64	165	50	40	95	46	15	7	253	männlich
%	86,5	0,0	3,1	21,1	15,3	39,5	12,0	9,6	22,7	11,0	3,6	1,7	60,5	%
TVBZ	32	x	18	141	132	90	68	45	40	20	8	2	23	TVBZ
weiblich	65	0	3	17	11	31	9	8	13	3	1	0	34	weiblich
%	13,5	0,0	4,6	26,2	16,9	47,7	13,8	12,3	20,0	4,6	1,5	0,0	52,3	%
TVBZ	5	x	4	28	23	18	12	9	6	1	1	0	3	TVBZ
insgesamt	483	0	16	105	75	196	59	48	108	49	16	7	287	insgesamt
%	100,0	0,0	3,3	21,7	15,5	40,6	12,2	9,9	22,4	10,1	3,3	1,4	59,4	%
TVBZ	18	x	11	86	78	55	39	27	23	11	4	1	12	TVBZ
Nichtdeutsche													35,3 %	
männlich	237	0	5	40	34	79	51	45	41	15	4	2	158	männlich
%	90,1	0,0	2,1	16,9	14,3	33,3	21,5	19,0	17,3	6,3	1,7	0,8	66,7	%
TVBZ	108	x	34	402	443	244	327	169	71	38	16	9	85	TVBZ
weiblich	26	0	1	4	3	8	2	5	5	3	1	0	18	weiblich
%	9,9	0,0	3,8	15,4	11,5	30,8	7,7	19,2	19,2	19,2	3,8	0,0	69,2	%
TVBZ	13	x	7	44	40	26	12	19	10	16	4	0	11	TVBZ
insgesamt	263	0	6	44	37	87	53	50	46	20	5	2	176	insgesamt
%	100,0	0,0	2,3	16,7	14,1	33,1	20,2	19,0	17,5	7,6	1,9	0,8	66,9	%
TVBZ	63	x	21	231	244	139	166	95	43	29	10	5	50	TVBZ
darunter: Nichtdeutsche (ohne Illegale, Touristen - Durchreisende)													29,2 %	
männlich	195	0	5	39	29	73	38	34	31	13	4	2	122	männlich
%	89,4	0,0	2,6	20,0	14,9	37,4	19,5	17,4	15,9	6,7	2,1	1,0	62,6	%
TVBZ	89	x	34	392	377	226	243	127	54	33	16	9	65	TVBZ
weiblich	23	0	1	4	3	8	1	4	4	5	1	0	15	weiblich
%	10,6	0,0	4,3	17,4	13,0	34,8	4,3	17,4	17,4	21,7	4,3	0,0	65,2	%
TVBZ	12	x	7	44	40	26	6	15	8	16	4	0	9	TVBZ
insgesamt	218	0	6	43	32	81	39	38	35	18	5	2	137	insgesamt
%	100,0	0,0	2,8	19,7	14,7	37,2	17,9	17,4	16,1	8,3	2,3	0,9	62,8	%
TVBZ	53	x	21	226	211	130	122	72	33	26	10	5	39	TVBZ

H) Straftaten nach der Schadenshöhe (Wert des erlangten Gutes)

Schadensgruppe --		Zahl der Fälle	
		absolut 1	% 2
Schadenssumme			
	bis unter 15 EUR	504	12,0
15	bis unter 50 EUR	106	2,5
50	bis unter 250 EUR	546	13,0
250	bis unter 500 EUR	423	10,1
500	bis unter 2.500 EUR	1.268	30,2
2.500	bis unter 5.000 EUR	547	13,0
5.000	bis unter 25.000 EUR	693	16,5
25.000	bis unter 50.000 EUR	81	1,9
50.000	und mehr	34	0,8

Schadenssumme in EUR	16.263.918	
Veränderung zum Vorjahr	-7.013.546	-30,1
Anteil am Gesamtschaden in %		1,2

**Deutsche und Nichtdeutsche
Tatverdächtige nach Altersgruppen (%)**

Die Proportionen der Säulen entsprechen den unterschiedlichen Summen jeder Wertserie

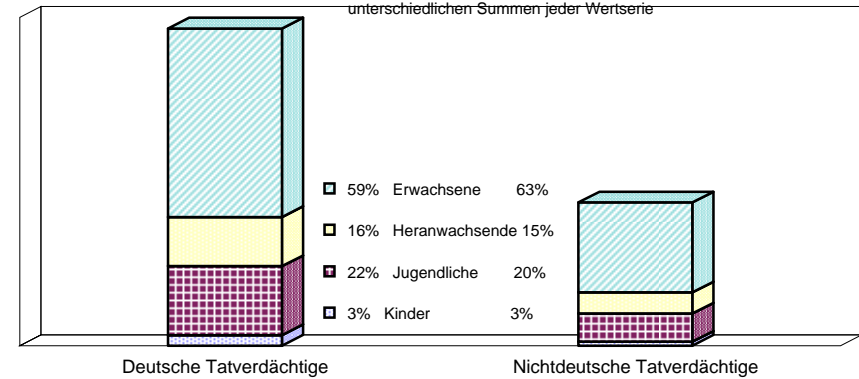

Nichtdeutsche ohne Illegale, Touristen/Durchreisende
Einzeldaten siehe Tabelle C

**Erfasste und aufgeklärte Straftaten
- nach Kalenderjahren -**

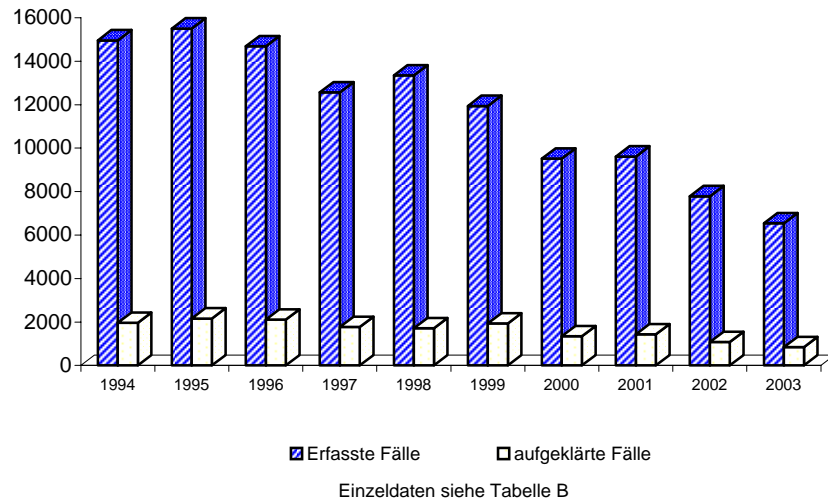

Tatverdäigtenbelastung nach Altersgruppen

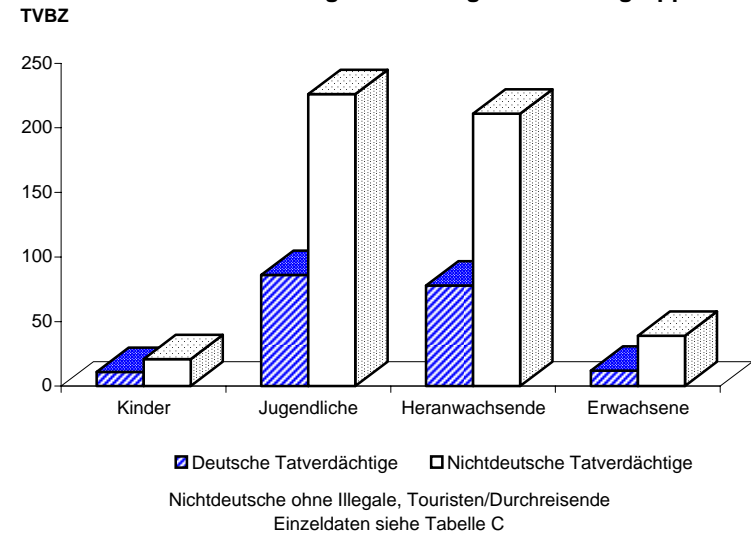

**Noch: Diebstahl unter erschwerenden Umständen (§§ 243 - 244a StGB)
- in/aus Wohnräumen
- von Mopeds und Krafträdern**

Berlin 2003

4352

A) Straftaten

Merkmal	Insgesamt		Veränderung zum Vorjahr	
	absolut	%	absolut	%
	1	2	3	4
Erfasste Fälle				
Insgesamt	1	100,0	-1	-50,0
darunter:				
- versuchte Fälle	0	0,0	0	0,0
- aufgeklärte Fälle	0	0,0	0	0,0
- mit Schusswaffe				
- gedroht	0	0,0	0	0,0
- geschossen	0	0,0	0	0,0
Aufgeklärte Fälle				
Insgesamt	0	0,0	0	0,0
darunter begangen:				
- von allein handelnden Tatverdächtigen	0	0,0	0	0,0
- von bereits in Erscheinung getretenen Tatverdächtigen	0	0,0	0	0,0
- von Konsumenten harter Drogen	0	0,0	0	0,0
- von Tatverdächtigen unter Alkoholeinfluß	0	0,0	0	0,0
- unter Mitführung einer Schusswaffe	0	0,0	0	0,0

B) Erfasste Fälle, Versuche und aufgeklärte Fälle nach Kalenderjahren

Jahr	Erfasste Fälle	Anteil an allen Straftaten %	Veränderung zum Vorjahr (von Sp. 1)		Versuche		Aufgeklärte Fälle		Häufigkeitszahl
			absolut	%	absolut	%	absolut	%	
1	2	3	4	5	6	7	8	9	
1994	2	0,0	1	100,0	0	0,0	2	100,0	0,1
1995	0	0,0	-2	-100,0	0	0,0	0	0,0	0,0
1996	3	0,0	3	0,0	0	0,0	0	0,0	0,1
1997	2	0,0	-1	-33,3	0	0,0	0	0,0	0,1
1998	1	0,0	-1	-50,0	0	0,0	2	200,0	0,0
1999	0	0,0	-1	-100,0	0	0,0	1	0,0	0,0
2000	1	0,0	1	0,0	0	0,0	1	100,0	0,0
2001	2	0,0	1	100,0	0	0,0	1	50,0	0,1
2002	2	0,0	0	0,0	0	0,0	0	0,0	0,1
2003	1	0,0	-1	-50,0	0	0,0	0	0,0	0,0

C) Tatverdächtige nach Altersgruppen und Geschlecht

Geschlecht	Insgesamt	Kinder		Jugendl.	Heranw.	Erwachsene
		unter 8 Jahre	im Alter			21 und mehr Jahre
			von ... 8 - 14	bis unter ... 14 - 18	18 - 21	
1	2	3	4	5	6	
Alle Staatsangehörigkeiten						
männlich	0	0	0	0	0	0
%	0,0	0,0	0,0	0,0	0,0	0,0
TVBZ	0	0	0	0	0	0
weiblich	0	0	0	0	0	0
%	0,0	0,0	0,0	0,0	0,0	0,0
TVBZ	0	0	0	0	0	0
insgesamt	0	0	0	0	0	0
%	0,0	0,0	0,0	0,0	0,0	0,0
TVBZ	0	0	0	0	0	0
darunter:						
Nicht-deutsche	0	0	0	0	0	0

H) Straftaten nach der Schadenshöhe (Wert des erlangten Gutes)

Schadensgruppe	Zahl der Fälle	
	absolut	%
	1	2
15 bis unter 50 EUR	0	0,0
50 bis unter 250 EUR	0	0,0
250 bis unter 500 EUR	1	100,0
500 bis unter 2.500 EUR	0	0,0
2.500 bis unter 5.000 EUR	0	0,0
5.000 bis unter 25.000 EUR	0	0,0
25.000 bis unter 50.000 EUR	0	0,0
50.000 und mehr	0	0,0
Schadenssumme in EUR	50	
Veränderung zum Vorjahr	-22.208	-99,8
Anteil am Gesamtschaden in %		0,0

**Noch: Diebstahl unter erschwerenden Umständen (§§ 243 - 244a StGB)
- in/aus Wohnräumen
- von Fahrrädern**

Berlin 2003

4353

A) Straftaten

Merkmal	Insgesamt		Veränderung zum Vorjahr	
	absolut	%	absolut	%
	1	2	3	4
Erfasste Fälle				
Insgesamt	14	100,0	-15	-51,7
darunter:				
- versuchte Fälle	0	0,0	-1	-100,0
- aufgeklärte Fälle	1	7,1	-4	-80,0
- mit Schusswaffe				
- gedroht	0	0,0	0	0,0
- geschossen	0	0,0	0	0,0
Aufgeklärte Fälle				
Insgesamt	1	100,0	-4	-80,0
darunter begangen:				
- von allein handelnden Tatverdächtigen	1	100,0	-1	-50,0
- von bereits in Erscheinung getretenen Tatverdächtigen	0	0,0	-5	-100,0
- von Konsumenten harter Drogen	0	0,0	-1	-100,0
- von Tatverdächtigen unter Alkoholeinfluß	0	0,0	-1	-100,0
- unter Mitführung einer Schusswaffe	0	0,0	0	0,0

B) Erfasste Fälle, Versuche und aufgeklärte Fälle nach Kalenderjahren

Jahr	Erfasste Fälle	Anteil an allen Straftaten %	Veränderung zum Vorjahr (von Sp. 1)		Versuche		Aufgeklärte Fälle		Häufigkeitszahl
			absolut	%	absolut	%	absolut	%	
1	2	3	4	5	6	7	8	9	
1994	4	0,0	1	33,3	0	0,0	1	25,0	0,1
1995	7	0,0	3	75,0	1	14,3	4	57,1	0,2
1996	10	0,0	3	42,9	0	0,0	4	40,0	0,3
1997	8	0,0	-2	-20,0	0	0,0	5	62,5	0,2
1998	77	0,0	69	862,5	2	2,6	8	10,4	2,2
1999	22	0,0	-55	-71,4	0	0,0	2	9,1	0,6
2000	24	0,0	2	9,1	0	0,0	0	0,0	0,7
2001	19	0,0	-5	-20,8	1	5,3	2	10,5	0,6
2002	29	0,0	10	52,6	1	3,4	5	17,2	0,9
2003	14	0,0	-15	-51,7	0	0,0	1	7,1	0,4

C) Tatverdächtige nach Altersgruppen und Geschlecht

Geschlecht	Insgesamt	Kinder		Jugendl.	Heranw.	Erwachsene
		unter 8 Jahre	im Alter von ... bis unter ... Jahre			21 und mehr Jahre
			8 - 14	14 - 18	18 - 21	
1	2	3	4	5	6	
Alle Staatsangehörigkeiten						
männlich	1	0	0	0	0	1
%	100,0	0,0	0,0	0,0	0,0	100,0
TVBZ	0	x	0	0	0	0
weiblich	0	0	0	0	0	0
%	0,0	0,0	0,0	0,0	0,0	0,0
TVBZ	0	x	0	0	0	0
insgesamt	1	0	0	0	0	1
%	100,0	0,0	0,0	0,0	0,0	100,0
TVBZ	0	x	0	0	0	0
darunter:						
Nicht-deutsche	0	0	0	0	0	0

H) Straftaten nach der Schadenshöhe (Wert des erlangten Gutes)

Schadensgruppe	Zahl der Fälle	
	absolut	%
	1	2
15 bis unter 50 EUR	0	0,0
50 bis unter 250 EUR	3	21,4
250 bis unter 500 EUR	3	21,4
500 bis unter 2.500 EUR	8	57,1
2.500 bis unter 5.000 EUR	0	0,0
5.000 bis unter 25.000 EUR	0	0,0
25.000 bis unter 50.000 EUR	0	0,0
50.000 und mehr	0	0,0
Schadenssumme in EUR	7.059	
Veränderung zum Vorjahr	-5.754	-44,9
Anteil am Gesamtschaden in %		0,0

Noch: Diebstahl unter erschwerenden Umständen (§§ 243 - 244a StGB)
- in/aus Wohnräumen
- von unbaren Zahlungsmitteln

Berlin 2003

4355

A) Straftaten

Merkmal	Insgesamt		Veränderung zum Vorjahr	
	absolut	%	absolut	%
	1	2	3	4
Erfasste Fälle				
Insgesamt	4	100,0	-2	-33,3
darunter:				
- versuchte Fälle	0	0,0	0	0,0
- aufgeklärte Fälle	4	100,0	2	100,0
- mit Schusswaffe				
- gedroht	0	0,0	0	0,0
- geschossen	0	0,0	0	0,0
Aufgeklärte Fälle				
Insgesamt	4	100,0	2	100,0
darunter begangen:				
- von allein handelnden Tatverdächtigen	4	100,0	3	300,0
- von bereits in Erscheinung getretenen Tatverdächtigen	4	100,0	3	300,0
- von Konsumenten harter Drogen	1	25,0	1	0,0
- von Tatverdächtigen unter Alkoholeinfluß	1	25,0	1	0,0
- unter Mitführung einer Schusswaffe	0	0,0	0	0,0

B) Erfasste Fälle, Versuche und aufgeklärte Fälle nach Kalenderjahren

Jahr	Erfasste Fälle	Anteil an allen Straftaten %	Veränderung zum Vorjahr (von Sp. 1)		Versuche		Aufgeklärte Fälle		Häufigkeitszahl
			absolut	%	absolut	%	absolut	%	
1	2	3	4	5	6	7	8	9	
1994	54	0,0	0	0,0	0	0,0	6	11,1	1,6
1995	8	0,0	-46	-85,2	0	0,0	1	12,5	0,2
1996	42	0,0	34	425,0	0	0,0	2	4,8	1,2
1997	34	0,0	-8	-19,0	0	0,0	5	14,7	1,0
1998	52	0,0	18	52,9	0	0,0	9	17,3	1,5
1999	85	0,0	33	63,5	0	0,0	10	11,8	2,5
2000	63	0,0	-22	-25,9	1	1,6	4	6,3	1,9
2001	49	0,0	-14	-22,2	0	0,0	8	16,3	1,4
2002	6	0,0	-43	-87,8	0	0,0	2	33,3	0,2
2003	4	0,0	-2	-33,3	0	0,0	4	100,0	0,1

C) Tatverdächtige nach Altersgruppen und Geschlecht

Geschlecht	Insgesamt	Kinder		Jugendl.	Heranw.	Erwachsene
		unter 8 Jahre	im Alter von ... bis unter ... Jahre			21 und mehr Jahre
			8 - 14	14 - 18	18 - 21	
1	2	3	4	5	6	
Alle Staatsangehörigkeiten						
männlich	4	0	0	0	1	3
%	100,0	0,0	0,0	0,0	25,0	75,0
TVBZ	0	x	0	0	2	0
weiblich	0	0	0	0	0	0
%	0,0	0,0	0,0	0,0	0,0	0,0
TVBZ	0	x	0	0	0	0
insgesamt	4	0	0	0	1	3
%	100,0	0,0	0,0	0,0	25,0	75,0
TVBZ	0	x	0	0	1	0
darunter:						
Nicht-deutsche	1	0	0	0	0	1

H) Straftaten nach der Schadenshöhe (Wert des erlangten Gutes)

Schadensgruppe	Zahl der Fälle	
	absolut	%
Schadenssumme	1	2
bis unter 15 EUR	2	50,0
15 bis unter 50 EUR	0	0,0
50 bis unter 250 EUR	2	50,0
250 bis unter 500 EUR	0	0,0
500 bis unter 2.500 EUR	0	0,0
2.500 bis unter 5.000 EUR	0	0,0
5.000 bis unter 25.000 EUR	0	0,0
25.000 bis unter 50.000 EUR	0	0,0
50.000 und mehr	0	0,0
Schadenssumme in EUR	102	
Veränderung zum Vorjahr	-10.385	-99,0
Anteil am Gesamtschaden in %		0,0

**Noch: Diebstahl unter erschwerenden Umständen (§§ 243 - 244a StGB)
- in/aus Wohnräumen
- von Antiquitäten, Kunst- und sakralen Gegenständen**

Berlin 2003

4358

A) Straftaten

Merkmal	Insgesamt		Veränderung zum Vorjahr	
	absolut	%	absolut	%
	1	2	3	4
Erfasste Fälle				
Insgesamt	7	100,0	-6	-46,2
darunter:				
- versuchte Fälle	3	42,9	0	0,0
- aufgeklärte Fälle	1	14,3	1	0,0
- mit Schusswaffe				
- gedroht	0	0,0	0	0,0
- geschossen	0	0,0	0	0,0
Aufgeklärte Fälle				
Insgesamt	1	100,0	1	0,0
darunter begangen:				
- von allein handelnden Tatverdächtigen	0	0,0	0	0,0
- von bereits in Erscheinung getretenen Tatverdächtigen	1	100,0	1	0,0
- von Konsumenten harter Drogen	0	0,0	0	0,0
- von Tatverdächtigen unter Alkoholeinfluß	1	100,0	1	0,0
- unter Mitführung einer Schusswaffe	0	0,0	0	0,0

B) Erfasste Fälle, Versuche und aufgeklärte Fälle nach Kalenderjahren

Jahr	Erfasste Fälle	Anteil an allen Straftaten %	Veränderung zum Vorjahr (von Sp. 1)		Versuche		Aufgeklärte Fälle		Häufigkeitszahl
			absolut	%	absolut	%	absolut	%	
1	2	3	4	5	6	7	8	9	
1994	2	0,0	-2	-50,0	0	0,0	0	0,0	0,1
1995	6	0,0	4	200,0	0	0,0	0	0,0	0,2
1996	0	0,0	-6	-100,0	0	0,0	0	0,0	0,0
1997	5	0,0	5	0,0	0	0,0	1	20,0	0,1
1998	4	0,0	-1	-20,0	0	0,0	0	0,0	0,1
1999	4	0,0	0	0,0	0	0,0	1	25,0	0,1
2000	2	0,0	-2	-50,0	1	50,0	1	50,0	0,1
2001	5	0,0	3	150,0	0	0,0	1	20,0	0,1
2002	13	0,0	8	160,0	3	23,1	0	0,0	0,4
2003	7	0,0	-6	-46,2	3	42,9	1	14,3	0,2

C) Tatverdächtige nach Altersgruppen und Geschlecht

Geschlecht	Insgesamt	Kinder		Jugendl.	Heranw.	Erwachsene
		unter 8 Jahre	im Alter von ... bis unter ... Jahre			21 und mehr Jahre
			8 - 14	14 - 18	18 - 21	
1	2	3	4	5	6	
Alle Staatsangehörigkeiten						
männlich	2	0	0	0	0	2
%	100,0	0,0	0,0	0,0	0,0	100,0
TVBZ	0	x	0	0	0	0
weiblich	0	0	0	0	0	0
%	0,0	0,0	0,0	0,0	0,0	0,0
TVBZ	0	x	0	0	0	0
insgesamt	2	0	0	0	0	2
%	100,0	0,0	0,0	0,0	0,0	100,0
TVBZ	0	x	0	0	0	0
darunter:						
Nicht-deutsche	0	0	0	0	0	0

H) Straftaten nach der Schadenshöhe (Wert des erlangten Gutes)

Schadensgruppe	Zahl der Fälle	
	absolut	%
Schadenssumme	1	2
bis unter 15 EUR	0	0,0
15 bis unter 50 EUR	0	0,0
50 bis unter 250 EUR	0	0,0
250 bis unter 500 EUR	1	25,0
500 bis unter 2.500 EUR	0	0,0
2.500 bis unter 5.000 EUR	0	0,0
5.000 bis unter 25.000 EUR	2	50,0
25.000 bis unter 50.000 EUR	0	0,0
50.000 und mehr	1	25,0
Schadenssumme in EUR	69.800	
Veränderung zum Vorjahr	-181.594	-72,2
Anteil am Gesamtschaden in %		0,0

A) Straftaten

Merkmal	Insgesamt		Veränderung zum Vorjahr	
	absolut	%	absolut	%
	1	2	3	4
Erfasste Fälle				
Insgesamt	3.191	100,0	-340	-9,6
darunter:				
- versuchte Fälle	1.030	32,3	-189	-15,5
- aufgeklärte Fälle	427	13,4	-10	-2,3
- mit Schusswaffe				
- gedroht	0	0,0	0	0,0
- geschossen	0	0,0	0	0,0
Aufgeklärte Fälle				
Insgesamt	427	100,0	-10	-2,3
darunter begangen:				
- von allein handelnden Tatverdächtigen	234	54,8	5	2,2
- von bereits in Erscheinung getretenen Tatverdächtigen	404	94,6	1	0,2
- von Konsumenten harter Drogen	103	24,1	-31	-23,1
- von Tatverdächtigen unter Alkoholeinfluß	22	5,2	8	57,1
- unter Mitführung einer Schusswaffe	1	0,2	1	0,0

B) Erfasste Fälle, Versuche und aufgeklärte Fälle nach Kalenderjahren

Jahr	Erfasste Fälle	Anteil an allen Straftaten %	Veränderung zum Vorjahr (von Sp. 1)		Versuche		Aufgeklärte Fälle		Häufigkeitszahl
			absolut	%	absolut	%	absolut	%	
1	2	3	4	5	6	7	8	9	
1994	7.360	1,3	-893	-10,8	2.371	32,2	1.046	14,2	211,8
1995	6.952	1,2	-408	-5,5	2.231	32,1	944	13,6	200,2
1996	7.320	1,2	368	5,3	2.449	33,5	1.037	14,2	210,9
1997	6.181	1,0	-1.139	-15,6	2.178	35,2	686	11,1	178,7
1998	6.348	1,1	167	2,7	2.172	34,2	831	13,1	185,3
1999	5.396	0,9	-952	-15,0	1.850	34,3	952	17,6	158,8
2000	4.158	0,7	-1.238	-22,9	1.489	35,8	695	16,7	122,8
2001	4.535	0,8	377	9,1	1.516	33,4	734	16,2	134,1
2002	3.531	0,6	-1.004	-22,1	1.219	34,5	437	12,4	104,2
2003	3.191	0,6	-340	-9,6	1.030	32,3	427	13,4	94,1

C) Tatverdächtige nach Altersgruppen und Geschlecht

Geschlecht	Insgesamt	Kinder		Jugendl.	Heranw.	Erwachsene
		unter 8 Jahre	im Alter			21 und mehr Jahre
			von ... 8 - 14	bis unter ... 14 - 18	18 - 21	
1	2	3	4	5	6	
Alle Staatsangehörigkeiten						
männlich	312	0	13	70	51	178
%	90,7	0,0	4,2	22,4	16,3	57,1
TVBZ	21	x	15	97	91	14
weiblich	32	0	2	6	6	18
%	9,3	0,0	6,3	18,8	18,8	56,3
TVBZ	2	x	2	9	11	1
insgesamt	344	0	15	76	57	196
%	100,0	0,0	4,4	22,1	16,6	57,0
TVBZ	11	x	9	54	51	7
darunter:						
Nicht-deutsche	141	0	4	25	25	87

H) Straftaten nach der Schadenshöhe (Wert des erlangten Gutes)

Schadensgruppe	Zahl der Fälle	
	absolut	%
Schadenssumme	1	2
15 bis unter 15 EUR	245	11,3
15 bis unter 50 EUR	37	1,7
50 bis unter 250 EUR	246	11,4
250 bis unter 500 EUR	242	11,2
500 bis unter 2.500 EUR	669	31,0
2.500 bis unter 5.000 EUR	291	13,5
5.000 bis unter 25.000 EUR	370	17,1
25.000 bis unter 50.000 EUR	42	1,9
50.000 und mehr	19	0,9
Schadenssumme in EUR	8.475.813	
Veränderung zum Vorjahr	-2.332.091	-21,6
Anteil am Gesamtschaden in %		0,6

Noch: Diebstahl unter erschwerenden Umständen (§§ 243 - 244a StGB)
- in/aus Wohnräumen (Tageswohneinbruch = TWE)
- von Mopeds und Krafträdern

Berlin 2003

4362

A) Straftaten

Merkmal	Insgesamt		Veränderung zum Vorjahr	
	absolut	%	absolut	%
	1	2	3	4
Erfasste Fälle				
Insgesamt	0	0,0	-1	-100,0
darunter:				
- versuchte Fälle	0	0,0	0	0,0
- aufgeklärte Fälle	0	0,0	-1	-100,0
- mit Schusswaffe				
- gedroht	0	0,0	0	0,0
- geschossen	0	0,0	0	0,0
Aufgeklärte Fälle				
Insgesamt	0	0,0	-1	-100,0
darunter begangen:				
- von allein handelnden Tatverdächtigen	0	0,0	-1	-100,0
- von bereits in Erscheinung getretenen Tatverdächtigen	0	0,0	-1	-100,0
- von Konsumenten harter Drogen	0	0,0	0	0,0
- von Tatverdächtigen unter Alkoholeinfluß	0	0,0	0	0,0
- unter Mitführung einer Schusswaffe	0	0,0	0	0,0

B) Erfasste Fälle, Versuche und aufgeklärte Fälle nach Kalenderjahren

Jahr	Erfasste Fälle	Anteil an allen Straftaten %	Veränderung zum Vorjahr (von Sp. 1)		Versuche		Aufgeklärte Fälle		Häufigkeitszahl
			absolut	%	absolut	%	absolut	%	
1	2	3	4	5	6	7	8	9	
1994	1	0,0	-1	-50,0	0	0,0	1	100,0	0,0
1995	1	0,0	0	0,0	0	0,0	0	0,0	0,0
1996	0	0,0	-1	-100,0	0	0,0	0	0,0	0,0
1997	0	0,0	0	0,0	0	0,0	0	0,0	0,0
1998	0	0,0	0	0,0	0	0,0	0	0,0	0,0
1999	3	0,0	3	0,0	2	66,7	0	0,0	0,1
2000	0	0,0	-3	-100,0	0	0,0	0	0,0	0,0
2001	1	0,0	1	0,0	1	100,0	0	0,0	0,0
2002	1	0,0	0	0,0	0	0,0	1	100,0	0,0
2003	0	0,0	-1	-100,0	0	0,0	0	0,0	0,0

C) Tatverdächtige nach Altersgruppen und Geschlecht

Geschlecht	Insgesamt	Kinder		Jugendl.	Heranw.	Erwachsene
		unter 8 Jahre	im Alter			21 und mehr Jahre
			von ...	bis unter ...	Jahre	
1	2	3	4	5	6	
Alle Staatsangehörigkeiten						
männlich	0	0	0	0	0	0
%	0,0	0,0	0,0	0,0	0,0	0,0
TVBZ	0	x	0	0	0	0
weiblich	0	0	0	0	0	0
%	0,0	0,0	0,0	0,0	0,0	0,0
TVBZ	0	x	0	0	0	0
insgesamt	0	0	0	0	0	0
%	0,0	0,0	0,0	0,0	0,0	0,0
TVBZ	0	x	0	0	0	0
darunter:						
Nicht-deutsche	0	0	0	0	0	0

H) Straftaten nach der Schadenshöhe (Wert des erlangten Gutes)

Schadensgruppe	Zahl der Fälle	
	absolut	%
	1	2
15 bis unter 50 EUR	0	0,0
50 bis unter 250 EUR	0	0,0
250 bis unter 500 EUR	0	0,0
500 bis unter 2.500 EUR	0	0,0
2.500 bis unter 5.000 EUR	0	0,0
5.000 bis unter 25.000 EUR	0	0,0
25.000 bis unter 50.000 EUR	0	0,0
50.000 und mehr	0	0,0
Schadenssumme in EUR	0	
Veränderung zum Vorjahr	-5.000	-100,0
Anteil am Gesamtschaden in %		0,0

Noch: Diebstahl unter erschwerenden Umständen (§§ 243 - 244a StGB)
- in/aus Wohnräumen (Tageswohneinbruch = TWE)
- von Fahrrädern

Berlin 2003

4363

A) Straftaten

Merkmal	Insgesamt		Veränderung zum Vorjahr	
	absolut	%	absolut	%
	1	2	3	4
Erfasste Fälle				
Insgesamt	73	100,0	-57	-43,8
darunter:				
- versuchte Fälle	2	2,7	0	0,0
- aufgeklärte Fälle	2	2,7	-1	-33,3
- mit Schusswaffe				
- gedroht	0	0,0	0	0,0
- geschossen	0	0,0	0	0,0
Aufgeklärte Fälle				
Insgesamt	2	100,0	-1	-33,3
darunter begangen:				
- von allein handelnden Tatverdächtigen	2	100,0	0	0,0
- von bereits in Erscheinung getretenen Tatverdächtigen	2	100,0	-1	-33,3
- von Konsumenten harter Drogen	1	50,0	0	0,0
- von Tatverdächtigen unter Alkoholeinfluß	1	50,0	1	0,0
- unter Mitführung einer Schusswaffe	0	0,0	0	0,0

B) Erfasste Fälle, Versuche und aufgeklärte Fälle nach Kalenderjahren

Jahr	Erfasste Fälle	Anteil an allen Straftaten %	Veränderung zum Vorjahr (von Sp. 1)		Versuche		Aufgeklärte Fälle		Häufigkeitszahl
			absolut	%	absolut	%	absolut	%	
1	2	3	4	5	6	7	8	9	
1994	26	0,0	25	2.500,0	0	0,0	0	0,0	0,7
1995	5	0,0	-21	-80,8	1	20,0	1	20,0	0,1
1996	1	0,0	-4	-80,0	0	0,0	0	0,0	0,0
1997	2	0,0	1	100,0	1	50,0	2	100,0	0,1
1998	15	0,0	13	650,0	0	0,0	1	6,7	0,4
1999	12	0,0	-3	-20,0	0	0,0	4	33,3	0,4
2000	12	0,0	0	0,0	3	25,0	0	0,0	0,4
2001	231	0,0	219	1.825,0	6	2,6	9	3,9	6,8
2002	130	0,0	-101	-43,7	2	1,5	3	2,3	3,8
2003	73	0,0	-57	-43,8	2	2,7	2	2,7	2,2

C) Tatverdächtige nach Altersgruppen und Geschlecht

Geschlecht	Insgesamt	Kinder		Jugendl.	Heranw.	Erwachsene
		unter 8 Jahre	im Alter von ... bis unter ... Jahre			21 und mehr Jahre
			8 - 14	14 - 18	18 - 21	
1	2	3	4	5	6	
Alle Staatsangehörigkeiten						
männlich	2	0	0	0	0	2
%	100,0	0,0	0,0	0,0	0,0	100,0
TVBZ	0	x	0	0	0	0
weiblich	0	0	0	0	0	0
%	0,0	0,0	0,0	0,0	0,0	0,0
TVBZ	0	x	0	0	0	0
insgesamt	2	0	0	0	0	2
%	100,0	0,0	0,0	0,0	0,0	100,0
TVBZ	0	x	0	0	0	0
darunter:						
Nicht-deutsche	0	0	0	0	0	0

H) Straftaten nach der Schadenshöhe (Wert des erlangten Gutes)

Schadensgruppe	Zahl der Fälle	
	absolut	%
Schadenssumme	1	2
15 bis unter 50 EUR	2	2,8
50 bis unter 250 EUR	0	0,0
250 bis unter 500 EUR	19	26,8
500 bis unter 2.500 EUR	34	47,9
2.500 bis unter 5.000 EUR	16	22,5
5.000 bis unter 25.000 EUR	0	0,0
25.000 bis unter 50.000 EUR	0	0,0
50.000 und mehr	0	0,0
Schadenssumme in EUR	27.288	
Veränderung zum Vorjahr	-28.927	-51,5
Anteil am Gesamtschaden in %		0,0

Achtung! 2001 Fehlerfassungen von ca. 200 erfassten Fällen

Noch: Diebstahl unter erschwerenden Umständen (§§ 243 - 244a StGB)
- in/aus Wohnräumen (Tageswohneinbruch = TWE)
- von unbaren Zahlungsmitteln

A) Straftaten

Merkmal	Insgesamt		Veränderung zum Vorjahr	
	absolut	%	absolut	%
	1	2	3	4
Erfasste Fälle				
Insgesamt	3	100,0	-2	-40,0
darunter:				
- versuchte Fälle	0	0,0	0	0,0
- aufgeklärte Fälle	3	100,0	3	0,0
- mit Schusswaffe				
- gedroht	0	0,0	0	0,0
- geschossen	0	0,0	0	0,0
Aufgeklärte Fälle				
Insgesamt	3	100,0	3	0,0
darunter begangen:				
- von allein handelnden Tatverdächtigen	2	66,7	2	0,0
- von bereits in Erscheinung getretenen Tatverdächtigen	3	100,0	3	0,0
- von Konsumenten harter Drogen	1	33,3	1	0,0
- von Tatverdächtigen unter Alkoholeinfluß	0	0,0	0	0,0
- unter Mitführung einer Schusswaffe	0	0,0	0	0,0

B) Erfasste Fälle, Versuche und aufgeklärte Fälle nach Kalenderjahren

Jahr	Erfasste Fälle	Anteil an allen Straftaten %	Veränderung zum Vorjahr (von Sp. 1)		Versuche		Aufgeklärte Fälle		Häufigkeitszahl
			absolut	%	absolut	%	absolut	%	
1	2	3	4	5	6	7	8	9	
1994	38	0,0	9	31,0	0	0,0	6	15,8	1,1
1995	46	0,0	8	21,1	1	2,2	15	32,6	1,3
1996	48	0,0	2	4,3	0	0,0	6	12,5	1,4
1997	37	0,0	-11	-22,9	1	2,7	6	16,2	1,1
1998	48	0,0	11	29,7	0	0,0	5	10,4	1,4
1999	74	0,0	26	54,2	3	4,1	8	10,8	2,2
2000	20	0,0	-54	-73,0	0	0,0	5	25,0	0,6
2001	28	0,0	8	40,0	0	0,0	8	28,6	0,8
2002	5	0,0	-23	-82,1	0	0,0	0	0,0	0,1
2003	3	0,0	-2	-40,0	0	0,0	3	100,0	0,1

C) Tatverdächtige nach Altersgruppen und Geschlecht

Geschlecht	Insgesamt	Kinder		Jugendl.	Heranw.	Erwachsene
		unter 8 Jahre	im Alter			21 und mehr Jahre
			von ... 8 - 14	bis unter ... 14 - 18	18 - 21	
1	2	3	4	5	6	
Alle Staatsangehörigkeiten						
männlich	5	0	0	0	1	4
%	83,3	0,0	0,0	0,0	20,0	80,0
TVBZ	0	x	0	0	2	0
weiblich	1	0	0	0	0	1
%	16,7	0,0	0,0	0,0	0,0	100,0
TVBZ	0	x	0	0	0	0
insgesamt	6	0	0	0	1	5
%	100,0	0,0	0,0	0,0	16,7	83,3
TVBZ	0	x	0	0	1	0
darunter:						
Nicht-deutsche	5	0	0	0	1	4

H) Straftaten nach der Schadenshöhe (Wert des erlangten Gutes)

Schadensgruppe	Zahl der Fälle	
	absolut	%
	1	2
15 bis unter 15 EUR	0	0,0
15 bis unter 50 EUR	0	0,0
50 bis unter 250 EUR	1	33,3
250 bis unter 500 EUR	0	0,0
500 bis unter 2.500 EUR	1	33,3
2.500 bis unter 5.000 EUR	0	0,0
5.000 bis unter 25.000 EUR	1	33,3
25.000 bis unter 50.000 EUR	0	0,0
50.000 und mehr	0	0,0
Schadenssumme in EUR	21.901	
Veränderung zum Vorjahr	-37.516	-63,1
Anteil am Gesamtschaden in %		0,0

Noch: Diebstahl unter erschwerenden Umständen (§§ 243, 244a StGB)
- in/aus Wohnräumen (Tageswohnungseinbruch = TWE)
- von Antiquitäten, Kunst- und sakralen Gegenständen

Berlin 2003

4368

A) Straftaten

Merkmal	Insgesamt		Veränderung zum Vorjahr	
	absolut	%	absolut	%
	1	2	3	4
Erfasste Fälle				
Insgesamt	1	100,0	1	0,0
darunter:				
- versuchte Fälle	0	0,0	0	0,0
- aufgeklärte Fälle	0	0,0	0	0,0
- mit Schusswaffe				
- gedroht	0	0,0	0	0,0
- geschossen	0	0,0	0	0,0
Aufgeklärte Fälle				
Insgesamt	0	0,0	0	0,0
darunter begangen:				
- von allein handelnden Tatverdächtigen	0	0,0	0	0,0
- von bereits in Erscheinung getretenen Tatverdächtigen	0	0,0	0	0,0
- von Konsumenten harter Drogen	0	0,0	0	0,0
- von Tatverdächtigen unter Alkoholeinfluß	0	0,0	0	0,0
- unter Mitführung einer Schusswaffe	0	0,0	0	0,0

B) Erfasste Fälle, Versuche und aufgeklärte Fälle nach Kalenderjahren

Jahr	Erfasste Fälle	Anteil an allen Straftaten %	Veränderung zum Vorjahr (von Sp. 1)		Versuche		Aufgeklärte Fälle		Häufigkeitszahl
			absolut	%	absolut	%	absolut	%	
1	2	3	4	5	6	7	8	9	
1994	1	0,0	0	0,0	0	0,0	0	0,0	0,0
1995	0	0,0	-1	-100,0	0	0,0	0	0,0	0,0
1996	0	0,0	0	0,0	0	0,0	0	0,0	0,0
1997	1	0,0	1	0,0	0	0,0	0	0,0	0,0
1998	3	0,0	2	200,0	0	0,0	1	33,3	0,1
1999	1	0,0	-2	-66,7	0	0,0	0	0,0	0,0
2000	0	0,0	-1	-100,0	0	0,0	0	0,0	0,0
2001	0	0,0	0	0,0	0	0,0	0	0,0	0,0
2002	0	0,0	0	0,0	0	0,0	0	0,0	0,0
2003	1	0,0	1	0,0	0	0,0	0	0,0	0,0

C) Tatverdächtige nach Altersgruppen und Geschlecht

Geschlecht	Insgesamt	Kinder		Jugendl.	Heranw.	Erwachsene
		unter 8 Jahre	im Alter			21 und mehr Jahre
			von ...	bis unter ...	Jahre	
1	2	3	4	5	6	
Alle Staatsangehörigkeiten						
männlich	0	0	0	0	0	0
%	0,0	0,0	0,0	0,0	0,0	0,0
TVBZ	0	x	0	0	0	0
weiblich	0	0	0	0	0	0
%	0,0	0,0	0,0	0,0	0,0	0,0
TVBZ	0	x	0	0	0	0
insgesamt	0	0	0	0	0	0
%	0,0	0,0	0,0	0,0	0,0	0,0
TVBZ	0	x	0	0	0	0
darunter:						
Nicht-deutsche	0	0	0	0	0	0

H) Straftaten nach der Schadenshöhe (Wert des erlangten Gutes)

Schadensgruppe	Zahl der Fälle	
	absolut	%
Schadenssumme	1	2
bis unter 15 EUR	0	0,0
15 bis unter 50 EUR	0	0,0
50 bis unter 250 EUR	0	0,0
250 bis unter 500 EUR	0	0,0
500 bis unter 2.500 EUR	0	0,0
2.500 bis unter 5.000 EUR	0	0,0
5.000 bis unter 25.000 EUR	0	0,0
25.000 bis unter 50.000 EUR	1	100,0
50.000 und mehr	0	0,0
Schadenssumme in EUR	31.000	
Veränderung zum Vorjahr	31.000	0,0
Anteil am Gesamtschaden in %		0,0

**Noch: Diebstahl unter erschwerenden Umständen (§§ 243 - 244a StGB)
- in/aus Wochenend- und Sommerhäusern (-lauben)**

Berlin 2003

4390

A) Straftaten

Merkmal	Insgesamt		Veränderung zum Vorjahr	
	absolut	%	absolut	%
	1	2	3	4
Erfasste Fälle				
Insgesamt	1.651	100,0	-373	-18,4
darunter:				
- versuchte Fälle	429	26,0	-34	-7,3
- aufgeklärte Fälle	92	5,6	-44	-32,4
- mit Schußwaffe				
- gedroht	0	0,0	0	0,0
- geschossen	0	0,0	0	0,0
Aufgeklärte Fälle				
Insgesamt	92	100,0	-44	-32,4
darunter begangen:				
- von allein handelnden Tatverdächtigen	57	62,0	-14	-19,7
- von bereits in Erscheinung getretenen Tatverdächtigen	79	85,9	-30	-27,5
- von Konsumenten harter Drogen	0	0,0	0	0,0
- von Tatverdächtigen unter Alkoholeinfluß	6	6,5	-20	-76,9
- unter Mitführung einer Schußwaffe	2	2,2	1	100,0

B) Erfasste Fälle, Versuche und aufgeklärte Fälle nach Kalenderjahren

Jahr	Erfasste Fälle	Anteil an allen Straftaten %	Veränderung zum Vorjahr (von Sp. 1)		Versuche		Aufgeklärte Fälle		Häufigkeitszahl
			absolut	%	absolut	%	absolut	%	
			3	4	5	6	7	8	
1994	6.178	1,1	-719	-10,4	1.112	18,0	654	10,6	177,8
1995	8.406	1,4	2.228	36,1	1.441	17,1	690	8,2	242,1
1996	7.440	1,3	-966	-11,5	1.358	18,3	655	8,8	214,3
1997	4.828	0,8	-2.612	-35,1	990	20,5	735	15,2	139,6
1998	3.396	0,6	-1.432	-29,7	780	23,0	286	8,4	99,1
1999	3.294	0,6	-102	-3,0	796	24,2	482	14,6	96,9
2000	2.672	0,5	-622	-18,9	691	25,9	394	14,7	78,9
2001	2.693	0,5	21	0,8	679	25,2	169	6,3	79,6
2002	2.024	0,3	-669	-24,8	463	22,9	136	6,7	59,7
2003	1.651	0,3	-373	-18,4	429	26,0	92	5,6	48,7

D) Sonstige Angaben zum Tatverdächtigen

Merkmal		Insgesamt		Veränderung zum Vorjahr	
		absolut	%	absolut	%
		1	2	3	4
Tatverdächtige	männl.	56	87,5	-44	-44,0
	weibl.	8	12,5	1	14,3
	insges.	64	100,0	-43	-40,2
darunter:					
- alleinhandelnde Tatverdächtige	männl.	23	41,1	-13	-36,1
	weibl.	1	12,5	1	0,0
	insges.	24	37,5	-12	-33,3
- als Tatverdächtige bereits in Erscheinung getretene Personen	männl.	43	76,8	-30	-41,1
	weibl.	4	50,0	-1	-20,0
	insges.	47	73,4	-31	-39,7
- Konsumenten harter Drogen	männl.	0	0,0	0	0,0
	weibl.	0	0,0	0	0,0
	insges.	0	0,0	0	0,0
- unter Alkohol- einfluß	männl.	4	7,1	-10	-71,4
	weibl.	0	0,0	0	0,0
	insges.	4	6,3	-10	-71,4
- Schußwaffe mitgeführt	männl.	1	1,8	0	0,0
	weibl.	1	12,5	1	0,0
	insges.	2	3,1	1	100,0

E) Nichtdeutsche Tatverdächtige nach dem Grund des Aufenthaltes

Grund des Aufenthaltes	Insgesamt		Veränderung zum Vorjahr	
	absolut	%	absolut	%
	1	2	3	4
Insgesamt	9	100,0	-17	-65,4
davon:				
- Illegal aufhältlich	3	33,3	-4	-57,1
- Legal aufhältlich	6	66,7	-13	-68,4
davon:				
- Tourist / Durchreisender	4	66,7	-8	-66,7
- Student / Schüler	0	0,0	-1	-100,0
- Arbeitnehmer	0	0,0	0	0,0
- Gewerbetreibender	0	0,0	0	0,0
- Asylbewerber	0	0,0	-1	-100,0
- Sonstige	2	33,3	-3	-60,0

**Noch: Diebstahl unter erschwerenden Umständen (§§ 243 - 244a StGB)
- in/aus Wochenend- und Sommerhäusern (-lauben)**

Berlin 2003

4390

C) Tatverdächtige nach Altersgruppen, Geschlecht und Staatsangehörigkeit (Tatverdächtigenbelastung)

Geschlecht	Insgesamt	Kinder			Jugendliche	Heranwachs.	Erwachsene						Geschlecht	
		unter 8 Jahre	im Alter von ... bis unter ... Jahre			8 bis unter 21 Jahre	im Alter von ... bis unter ... Jahre					60 und mehr Jahre		21 und mehr Jahre
			8 - 14	14 - 18	18 - 21		21 - 25	25 - 30	30 - 40	40 - 50	50 - 60			
1	2	3	4	5	6	7	8	9	10	11	12	13		
Alle Staatsangehörigkeiten														100,0 %
männlich	56	0	2	20	10	32	4	6	5	6	2	1	24	männlich
%	87,5	0,0	3,6	35,7	17,9	57,1	7,1	10,7	8,9	10,7	3,6	1,8	42,9	%
TVBZ	4	x	2	28	18	15	5	5	2	2	1	0	2	TVBZ
weiblich	8	0	0	3	0	3	0	2	0	3	0	0	5	weiblich
%	12,5	0,0	0,0	37,5	0,0	37,5	0,0	25,0	0,0	37,5	0,0	0,0	62,5	%
TVBZ	0	x	0	4	0	1	0	2	0	1	0	0	0	TVBZ
insgesamt	64	0	2	23	10	35	4	8	5	9	2	1	29	insgesamt
%	100,0	0,0	3,1	35,9	15,6	54,7	6,3	12,5	7,8	14,1	3,1	1,6	45,3	%
TVBZ	2	x	1	16	9	8	2	3	1	2	0	0	1	TVBZ
Deutsche														85,9%
männlich	49	0	2	20	10	32	1	3	4	6	2	1	17	männlich
%	89,1	0,0	4,1	40,8	20,4	65,3	2,0	6,1	8,2	12,2	4,1	2,0	34,7	%
TVBZ	4	x	3	32	21	18	1	3	2	3	1	0	2	TVBZ
weiblich	6	0	0	3	0	3	0	0	0	3	0	0	3	weiblich
%	10,9	0,0	0,0	50,0	0,0	50,0	0,0	0,0	0,0	50,0	0,0	0,0	50,0	%
TVBZ	0	x	0	5	0	2	0	0	0	1	0	0	0	TVBZ
insgesamt	55	0	2	23	10	35	1	3	4	9	2	1	20	insgesamt
%	100,0	0,0	3,6	41,8	18,2	63,6	1,8	5,5	7,3	16,4	3,6	1,8	36,4	%
TVBZ	2	x	1	19	10	10	1	2	1	2	1	0	1	TVBZ
Nichtdeutsche														14,1 %
männlich	7	0	0	0	0	0	3	3	1	0	0	0	7	männlich
%	77,8	0,0	0,0	0,0	0,0	0,0	42,9	42,9	14,3	0,0	0,0	0,0	100,0	%
TVBZ	3	x	0	0	0	0	19	11	2	0	0	0	4	TVBZ
weiblich	2	0	0	0	0	0	0	2	0	0	0	0	2	weiblich
%	22,2	0,0	0,0	0,0	0,0	0,0	0,0	100,0	0,0	0,0	0,0	0,0	100,0	%
TVBZ	1	x	0	0	0	0	0	8	0	0	0	0	1	TVBZ
insgesamt	9	0	0	0	0	0	3	5	1	0	0	0	9	insgesamt
%	100,0	0,0	0,0	0,0	0,0	0,0	33,3	55,6	11,1	0,0	0,0	0,0	100,0	%
TVBZ	2	x	0	0	0	0	9	9	1	0	0	0	3	TVBZ
darunter: Nichtdeutsche (ohne Illegale, Touristen - Durchreisende)														3,1 %
männlich	2	0	0	0	0	0	2	0	0	0	0	0	2	männlich
%	100,0	0,0	0,0	0,0	0,0	0,0	100,0	0,0	0,0	0,0	0,0	0,0	100,0	%
TVBZ	1	x	0	0	0	0	13	0	0	0	0	0	1	TVBZ
weiblich	0	0	0	0	0	0	0	0	0	0	0	0	0	weiblich
%	0,0	0,0	0,0	0,0	0,0	0,0	0,0	0,0	0,0	0,0	0,0	0,0	0,0	%
TVBZ	0	x	0	0	0	0	0	0	0	0	0	0	0	TVBZ
insgesamt	2	0	0	0	0	0	2	0	0	0	0	0	2	insgesamt
%	100,0	0,0	0,0	0,0	0,0	0,0	100,0	0,0	0,0	0,0	0,0	0,0	100,0	%
TVBZ	0	x	0	0	0	0	6	0	0	0	0	0	1	TVBZ

H) Straftaten nach der Schadenshöhe (Wert des erlangten Gutes)

Schadensgruppe	Zahl der Fälle	
	absolut	%
Schadenssumme	1	2
bis unter 15 EUR	311	25,5
15 bis unter 50 EUR	71	5,8
50 bis unter 250 EUR	337	27,6
250 bis unter 500 EUR	207	16,9
500 bis unter 2.500 EUR	277	22,7
2.500 bis unter 5.000 EUR	10	0,8
5.000 bis unter 25.000 EUR	9	0,7
25.000 bis unter 50.000 EUR	0	0,0
50.000 und mehr	0	0,0

Schadenssumme in EUR	479.775	
Veränderung zum Vorjahr	-309.060	-39,2
Anteil am Gesamtschaden in %		0,0

Deutsche und Nichtdeutsche Tatverdächtige nach Altersgruppen (%)

Die Proportionen der Säulen entsprechen den unterschiedlichen Summen jeder Wertserie

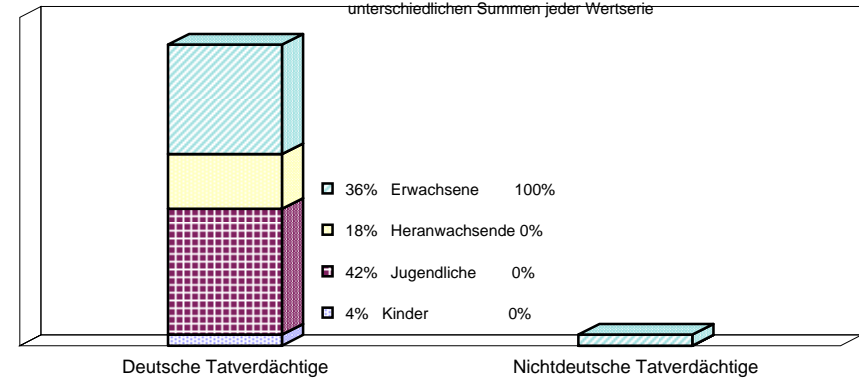

Nichtdeutsche ohne Illegale, Touristen/Durchreisende
 Einzeldaten siehe Tabelle C

Erfasste und aufgeklärte Straftaten - nach Kalenderjahren -

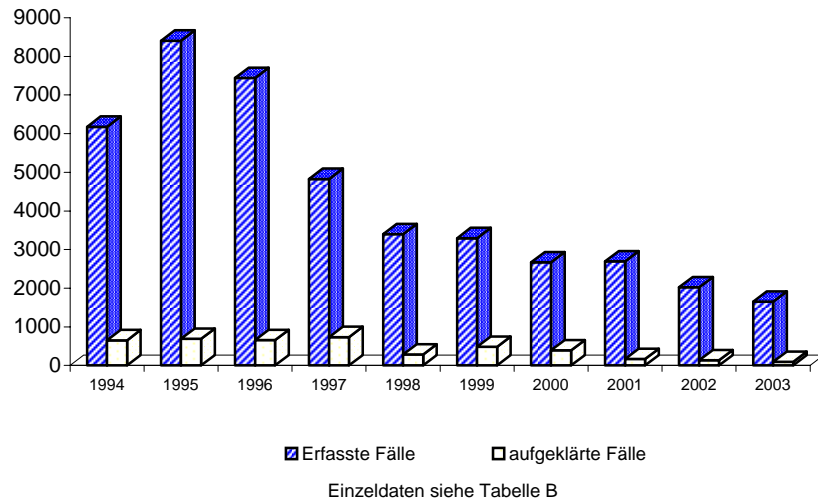

Tatverdächtigensbelastung nach Altersgruppen

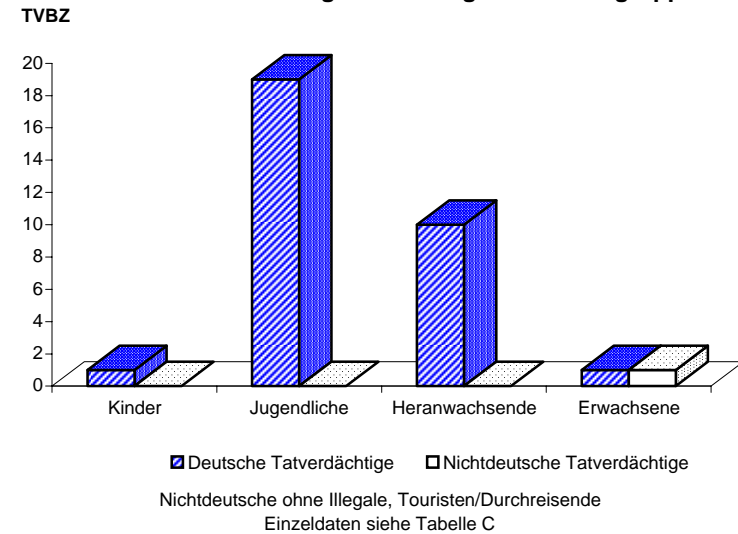

Noch: Diebstahl unter erschwerenden Umständen (§§ 243 - 244a StGB)
- in/aus Wochenend- und Sommerhäusern (-lauben)
- von Mopeds und Krafträdern

Berlin 2003

4392

A) Straftaten

Merkmal	Insgesamt		Veränderung zum Vorjahr	
	absolut	%	absolut	%
	1	2	3	4
Erfasste Fälle				
Insgesamt	2	100,0	-1	-33,3
darunter:				
- versuchte Fälle	0	0,0	0	0,0
- aufgeklärte Fälle	0	0,0	-2	-100,0
- mit Schusswaffe				
- gedroht	0	0,0	0	0,0
- geschossen	0	0,0	0	0,0
Aufgeklärte Fälle				
Insgesamt	0	0,0	-2	-100,0
darunter begangen:				
- von allein handelnden Tatverdächtigen	0	0,0	-1	-100,0
- von bereits in Erscheinung getretenen Tatverdächtigen	0	0,0	-1	-100,0
- von Konsumenten harter Drogen	0	0,0	0	0,0
- von Tatverdächtigen unter Alkoholeinfluß	0	0,0	-1	-100,0
- unter Mitführung einer Schusswaffe	0	0,0	0	0,0

B) Erfasste Fälle, Versuche und aufgeklärte Fälle nach Kalenderjahren

Jahr	Erfasste Fälle	Anteil an allen Straftaten %	Veränderung zum Vorjahr (von Sp. 1)		Versuche		Aufgeklärte Fälle		Häufigkeitszahl
			absolut	%	absolut	%	absolut	%	
1	2	3	4	5	6	7	8	9	
1994	1	0,0	0	0,0	0	0,0	1	100,0	0,0
1995	1	0,0	0	0,0	0	0,0	0	0,0	0,0
1996	1	0,0	0	0,0	0	0,0	1	100,0	0,0
1997	0	0,0	-1	-100,0	0	0,0	0	0,0	0,0
1998	2	0,0	2	0,0	0	0,0	2	100,0	0,1
1999	1	0,0	-1	-50,0	0	0,0	1	100,0	0,0
2000	1	0,0	0	0,0	0	0,0	0	0,0	0,0
2001	0	0,0	-1	-100,0	0	0,0	0	0,0	0,0
2002	3	0,0	3	0,0	0	0,0	2	66,7	0,1
2003	2	0,0	-1	-33,3	0	0,0	0	0,0	0,1

C) Tatverdächtige nach Altersgruppen und Geschlecht

Geschlecht	Insgesamt	Kinder		Jugendl.	Heranw.	Erwachsene
		unter 8 Jahre	im Alter			21 und mehr Jahre
			von ... 8 - 14	bis unter ... 14 - 18	unter ... 18 - 21	
1	2	3	4	5	6	
Alle Staatsangehörigkeiten						
männlich	0	0	0	0	0	0
%	0,0	0,0	0,0	0,0	0,0	0,0
TVBZ	0	x	0	0	0	0
weiblich	0	0	0	0	0	0
%	0,0	0,0	0,0	0,0	0,0	0,0
TVBZ	0	x	0	0	0	0
insgesamt	0	0	0	0	0	0
%	0,0	0,0	0,0	0,0	0,0	0,0
TVBZ	0	x	0	0	0	0
darunter:						
Nicht-deutsche	0	0	0	0	0	0

H) Straftaten nach der Schadenshöhe (Wert des erlangten Gutes)

Schadensgruppe	Zahl der Fälle	
	absolut	%
	1	2
15 bis unter 50 EUR	0	0,0
50 bis unter 250 EUR	0	0,0
250 bis unter 500 EUR	0	0,0
500 bis unter 2.500 EUR	2	100,0
2.500 bis unter 5.000 EUR	0	0,0
5.000 bis unter 25.000 EUR	0	0,0
25.000 bis unter 50.000 EUR	0	0,0
50.000 und mehr	0	0,0
Schadenssumme in EUR	1.500	
Veränderung zum Vorjahr	219	17,1
Anteil am Gesamtschaden in %		0,0

**Noch: Diebstahl unter erschwerenden Umständen (§§ 243 - 244a StGB)
- in/aus Wochenend- und Sommerhäusern (-lauben)
- von Fahrrädern**

A) Straftaten

Merkmal	Insgesamt		Veränderung zum Vorjahr	
	absolut	%	absolut	%
	1	2	3	4
Erfasste Fälle				
Insgesamt	16	100,0	-2	-11,1
darunter:				
- versuchte Fälle	1	6,3	1	0,0
- aufgeklärte Fälle	1	6,3	1	0,0
- mit Schusswaffe				
- gedroht	0	0,0	0	0,0
- geschossen	0	0,0	0	0,0
Aufgeklärte Fälle				
Insgesamt	1	100,0	1	0,0
darunter begangen:				
- von allein handelnden Tatverdächtigen	1	100,0	1	0,0
- von bereits in Erscheinung getretenen Tatverdächtigen	1	100,0	1	0,0
- von Konsumenten harter Drogen	0	0,0	0	0,0
- von Tatverdächtigen unter Alkoholeinfluß	0	0,0	0	0,0
- unter Mitführung einer Schusswaffe	0	0,0	0	0,0

B) Erfasste Fälle, Versuche und aufgeklärte Fälle nach Kalenderjahren

Jahr	Erfasste Fälle	Anteil an allen Straftaten %	Veränderung zum Vorjahr (von Sp. 1)		Versuche		Aufgeklärte Fälle		Häufigkeitszahl
			absolut	%	absolut	%	absolut	%	
1	2	3	4	5	6	7	8	9	
1994	5	0,0	-3	-37,5	1	20,0	2	40,0	0,1
1995	5	0,0	0	0,0	0	0,0	1	20,0	0,1
1996	4	0,0	-1	-20,0	0	0,0	1	25,0	0,1
1997	10	0,0	6	150,0	0	0,0	7	70,0	0,3
1998	17	0,0	7	70,0	0	0,0	1	5,9	0,5
1999	4	0,0	-13	-76,5	0	0,0	1	25,0	0,1
2000	21	0,0	17	425,0	0	0,0	1	4,8	0,6
2001	9	0,0	-12	-57,1	1	11,1	0	0,0	0,3
2002	18	0,0	9	100,0	0	0,0	0	0,0	0,5
2003	16	0,0	-2	-11,1	1	6,3	1	6,3	0,5

C) Tatverdächtige nach Altersgruppen und Geschlecht

Geschlecht	Insgesamt	Kinder		Jugendl.	Heranw.	Erwachsene
		unter 8 Jahre	im Alter von ... bis unter ... Jahre			21 und mehr Jahre
			8 - 14	14 - 18	18 - 21	
1	2	3	4	5	6	
Alle Staatsangehörigkeiten						
männlich	1	0	0	0	1	0
%	100,0	0,0	0,0	0,0	100,0	0,0
TVBZ	0	x	0	0	2	0
weiblich	0	0	0	0	0	0
%	0,0	0,0	0,0	0,0	0,0	0,0
TVBZ	0	x	0	0	0	0
insgesamt	1	0	0	0	1	0
%	100,0	0,0	0,0	0,0	100,0	0,0
TVBZ	0	x	0	0	1	0
darunter:						
Nicht-deutsche	0	0	0	0	0	0

H) Straftaten nach der Schadenshöhe (Wert des erlangten Gutes)

Schadensgruppe	Zahl der Fälle	
	absolut	%
	1	2
15 bis unter 50 EUR	0	0,0
50 bis unter 250 EUR	4	26,7
250 bis unter 500 EUR	7	46,7
500 bis unter 2.500 EUR	4	26,7
2.500 bis unter 5.000 EUR	0	0,0
5.000 bis unter 25.000 EUR	0	0,0
25.000 bis unter 50.000 EUR	0	0,0
50.000 und mehr	0	0,0
Schadenssumme in EUR	5.883	
Veränderung zum Vorjahr	-1.241	-17,4
Anteil am Gesamtschaden in %		0,0

Noch: Diebstahl unter erschwerenden Umständen (§§ 243 - 244a StGB)
- in/aus Wochenend- und Sommerhäusern (-lauben)
- von unbaren Zahlungsmitteln

Berlin 2003

4395

A) Straftaten

Merkmal	Insgesamt		Veränderung zum Vorjahr	
	absolut	%	absolut	%
	1	2	3	4
Erfasste Fälle				
Insgesamt	0	0,0	-1	-100,0
darunter:				
- versuchte Fälle	0	0,0	0	0,0
- aufgeklärte Fälle	0	0,0	0	0,0
- mit Schusswaffe				
- gedroht	0	0,0	0	0,0
- geschossen	0	0,0	0	0,0
Aufgeklärte Fälle				
Insgesamt	0	0,0	0	0,0
darunter begangen:				
- von allein handelnden Tatverdächtigen	0	0,0	0	0,0
- von bereits in Erscheinung getretenen Tatverdächtigen	0	0,0	0	0,0
- von Konsumenten harter Drogen	0	0,0	0	0,0
- von Tatverdächtigen unter Alkoholeinfluß	0	0,0	0	0,0
- unter Mitführung einer Schusswaffe	0	0,0	0	0,0

B) Erfasste Fälle, Versuche und aufgeklärte Fälle nach Kalenderjahren

Jahr	Erfasste Fälle	Anteil an allen Straftaten %	Veränderung zum Vorjahr (von Sp. 1)		Versuche		Aufgeklärte Fälle		Häufigkeitszahl
			absolut	%	absolut	%	absolut	%	
1	2	3	4	5	6	7	8	9	
1994	0	0,0	0	0,0	0	0,0	0	0,0	0,0
1995	0	0,0	0	0,0	0	0,0	0	0,0	0,0
1996	0	0,0	0	0,0	0	0,0	0	0,0	0,0
1997	0	0,0	0	0,0	0	0,0	0	0,0	0,0
1998	0	0,0	0	0,0	0	0,0	0	0,0	0,0
1999	0	0,0	0	0,0	0	0,0	0	0,0	0,0
2000	2	0,0	2	0,0	0	0,0	0	0,0	0,1
2001	1	0,0	-1	-50,0	0	0,0	0	0,0	0,0
2002	1	0,0	0	0,0	0	0,0	0	0,0	0,0
2003	0	0,0	-1	-100,0	0	0,0	0	0,0	0,0

C) Tatverdächtige nach Altersgruppen und Geschlecht

Geschlecht	Insgesamt	Kinder		Jugendl.	Heranw.	Erwachsene
		unter 8 Jahre	im Alter			21 und mehr Jahre
			von ... 8 - 14	bis unter ... 14 - 18	18 - 21	
1	2	3	4	5	6	
Alle Staatsangehörigkeiten						
männlich	0	0	0	0	0	0
%	0,0	0,0	0,0	0,0	0,0	0,0
TVBZ	0	x	0	0	0	0
weiblich	0	0	0	0	0	0
%	0,0	0,0	0,0	0,0	0,0	0,0
TVBZ	0	x	0	0	0	0
insgesamt	0	0	0	0	0	0
%	0,0	0,0	0,0	0,0	0,0	0,0
TVBZ	0	x	0	0	0	0
darunter:						
Nicht-deutsche	0	0	0	0	0	0

H) Straftaten nach der Schadenshöhe (Wert des erlangten Gutes)

Schadensgruppe	Zahl der Fälle	
	absolut	%
	1	2
15 bis unter 50 EUR	0	0,0
50 bis unter 250 EUR	0	0,0
250 bis unter 500 EUR	0	0,0
500 bis unter 2.500 EUR	0	0,0
2.500 bis unter 5.000 EUR	0	0,0
5.000 bis unter 25.000 EUR	0	0,0
25.000 bis unter 50.000 EUR	0	0,0
50.000 und mehr	0	0,0
Schadenssumme in EUR	0	
Veränderung zum Vorjahr	-428	-100,0
Anteil am Gesamtschaden in %		0,0

**Noch: Diebstahl unter erschwerenden Umständen (§§ 243 - 244a StGB)
- in/aus Wochenend- und Sommerhäusern (-lauben)
- von Antiquitäten, Kunst- und sakralen Gegenständen**

Berlin 2003

4398

A) Straftaten

Merkmal	Insgesamt		Veränderung zum Vorjahr	
	absolut	%	absolut	%
	1	2	3	4
Erfasste Fälle				
Insgesamt	0	0,0	-2	-100,0
darunter:				
- versuchte Fälle	0	0,0	0	0,0
- aufgeklärte Fälle	0	0,0	-2	-100,0
- mit Schusswaffe				
- gedroht	0	0,0	0	0,0
- geschossen	0	0,0	0	0,0
Aufgeklärte Fälle				
Insgesamt	0	0,0	-2	-100,0
darunter begangen:				
- von allein handelnden Tatverdächtigen	0	0,0	-2	-100,0
- von bereits in Erscheinung getretenen Tatverdächtigen	0	0,0	-2	-100,0
- von Konsumenten harter Drogen	0	0,0	0	0,0
- von Tatverdächtigen unter Alkoholeinfluß	0	0,0	0	0,0
- unter Mitführung einer Schusswaffe	0	0,0	0	0,0

B) Erfasste Fälle, Versuche und aufgeklärte Fälle nach Kalenderjahren

Jahr	Erfasste Fälle	Anteil an allen Straftaten %	Veränderung zum Vorjahr (von Sp. 1)		Versuche		Aufgeklärte Fälle		Häufigkeitszahl
			absolut	%	absolut	%	absolut	%	
1	2	3	4	5	6	7	8	9	
1994	0	0,0	0	0,0	0	0,0	0	0,0	0,0
1995	0	0,0	0	0,0	0	0,0	0	0,0	0,0
1996	0	0,0	0	0,0	0	0,0	0	0,0	0,0
1997	0	0,0	0	0,0	0	0,0	0	0,0	0,0
1998	0	0,0	0	0,0	0	0,0	0	0,0	0,0
1999	0	0,0	0	0,0	0	0,0	0	0,0	0,0
2000	0	0,0	0	0,0	0	0,0	0	0,0	0,0
2001	0	0,0	0	0,0	0	0,0	0	0,0	0,0
2002	2	0,0	2	0,0	0	0,0	2	100,0	0,1
2003	0	0,0	-2	-100,0	0	0,0	0	0,0	0,0

C) Tatverdächtige nach Altersgruppen und Geschlecht

Geschlecht	Insgesamt	Kinder		Jugendl.	Heranw.	Erwachsene
		unter 8 Jahre	im Alter			21 und mehr Jahre
			von ...	bis unter ...	Jahre	
1	2	3	4	5	6	
Alle Staatsangehörigkeiten						
männlich	0	0	0	0	0	0
%	0,0	0,0	0,0	0,0	0,0	0,0
TVBZ	0	x	0	0	0	0
weiblich	0	0	0	0	0	0
%	0,0	0,0	0,0	0,0	0,0	0,0
TVBZ	0	x	0	0	0	0
insgesamt	0	0	0	0	0	0
%	0,0	0,0	0,0	0,0	0,0	0,0
TVBZ	0	x	0	0	0	0
darunter:						
Nicht-deutsche	0	0	0	0	0	0

H) Straftaten nach der Schadenshöhe (Wert des erlangten Gutes)

Schadensgruppe	Zahl der Fälle	
	absolut	%
	1	2
15 bis unter 50 EUR	0	0,0
50 bis unter 250 EUR	0	0,0
250 bis unter 500 EUR	0	0,0
500 bis unter 2.500 EUR	0	0,0
2.500 bis unter 5.000 EUR	0	0,0
5.000 bis unter 25.000 EUR	0	0,0
25.000 bis unter 50.000 EUR	0	0,0
50.000 und mehr	0	0,0
Schadenssumme in EUR	0	
Veränderung zum Vorjahr	-4.000	-100,0
Anteil am Gesamtschaden in %		0,0

A) Straftaten

Merkmal	Insgesamt		Veränderung zum Vorjahr	
	absolut	%	absolut	%
	1	2	3	4
Erfasste Fälle				
Insgesamt	18.737	100,0	1.213	6,9
darunter:				
- versuchte Fälle	3.921	20,9	578	17,3
- aufgeklärte Fälle	585	3,1	-33	-5,3
- mit Schußwaffe				
- gedroht	0	0,0	0	0,0
- geschossen	0	0,0	0	0,0
Aufgeklärte Fälle				
Insgesamt	585	100,0	-33	-5,3
darunter begangen:				
- von allein handelnden Tatverdächtigen	376	64,3	-46	-10,9
- von bereits in Erscheinung getretenen Tatverdächtigen	558	95,4	15	2,8
- von Konsumenten harter Drogen	68	11,6	-17	-20,0
- von Tatverdächtigen unter Alkoholeinfluß	54	9,2	25	86,2
- unter Mitführung einer Schußwaffe	1	0,2	1	0,0

B) Erfasste Fälle, Versuche und aufgeklärte Fälle nach Kalenderjahren

Jahr	Erfasste Fälle	Anteil an allen Straftaten %	Veränderung zum Vorjahr (von Sp. 1)		Versuche		Aufgeklärte Fälle		Häufigkeitszahl
			absolut	%	absolut	%	absolut	%	
1	2	3	4	5	6	7	8	9	
1994	18.059	3,3	442	2,5	1.674	9,3	770	4,3	519,6
1995	18.277	3,1	218	1,2	1.994	10,9	758	4,1	526,4
1996	20.225	3,4	1.948	10,7	2.305	11,4	1.024	5,1	582,6
1997	19.572	3,3	-653	-3,2	1.950	10,0	1.018	5,2	565,9
1998	20.940	3,6	1.368	7,0	2.602	12,4	1.105	5,3	611,3
1999	20.268	3,5	-672	-3,2	3.662	18,1	1.074	5,3	596,3
2000	16.689	3,0	-3.579	-17,7	2.551	15,3	1.182	7,1	492,8
2001	17.900	3,1	1.211	7,3	3.030	16,9	896	5,0	529,2
2002	17.524	3,0	-376	-2,1	3.343	19,1	618	3,5	517,2
2003	18.737	3,3	1.213	6,9	3.921	20,9	585	3,1	552,3

D) Sonstige Angaben zum Tatverdächtigen

Merkmal		Insgesamt		Veränderung zum Vorjahr	
		absolut	%	absolut	%
		1	2	3	4
Tatverdächtige	männl.	358	92,0	-26	-6,8
	weibl.	31	8,0	3	10,7
	insges.	389	100,0	-23	-5,6
darunter:					
- alleinhandelnde Tatverdächtige	männl.	178	49,7	-5	-2,7
	weibl.	13	41,9	8	160,0
	insges.	191	49,1	3	1,6
- als Tatverdächtige bereits in Erscheinung getretene Personen	männl.	315	88,0	15	5,0
	weibl.	22	71,0	6	37,5
	insges.	337	86,6	21	6,6
- Konsumenten harter Drogen	männl.	30	8,4	14	87,5
	weibl.	1	3,2	-2	-66,7
	insges.	31	8,0	12	63,2
- unter Alkohol- einfluß	männl.	21	5,9	-6	-22,2
	weibl.	1	3,2	0	0,0
	insges.	22	5,7	-6	-21,4
- Schußwaffe mitgeführt	männl.	1	0,3	1	0,0
	weibl.	0	0,0	0	0,0
	insges.	1	0,3	1	0,0

E) Nichtdeutsche Tatverdächtige nach dem Grund des Aufenthaltes

Grund des Aufenthaltes	Insgesamt		Veränderung zum Vorjahr	
	absolut	%	absolut	%
	1	2	3	4
Insgesamt	43	100,0	-13	-23,2
davon:				
- Illegal aufhältlich	0	0,0	-1	-100,0
- Legal aufhältlich	43	100,0	-12	-21,8
davon:				
- Tourist / Durchreisender	0	0,0	-2	-100,0
- Student / Schüler	3	7,0	-1	-25,0
- Arbeitnehmer	2	4,7	0	0,0
- Gewerbetreibender	0	0,0	-1	-100,0
- Asylbewerber	1	2,3	-3	-75,0
- Sonstige	37	86,0	-5	-11,9

**Noch: Diebstahl unter erschwerenden Umständen (§§ 243 - 244a StGB)
- in/aus Boden-, Kellerräumen und Waschküchen**

Berlin 2003

4400

C) Tatverdächtige nach Altersgruppen, Geschlecht und Staatsangehörigkeit (Tatverdächtigenbelastung)

Geschlecht	Insgesamt	Kinder			Jugendliche	Heranwachs.	Erwachsene						Geschlecht	
		unter 8 Jahre	im Alter von ... bis unter ... Jahre			8 bis unter 21 Jahre	im Alter von ... bis unter ... Jahre					60 und mehr Jahre		21 und mehr Jahre
			8 - 14	14 - 18	18 - 21		21 - 25	25 - 30	30 - 40	40 - 50	50 - 60			
1	2	3	4	5	6	7	8	9	10	11	12	13		

Alle Staatsangehörigkeiten 100,0 %

männlich	358	0	25	96	59	180	49	38	54	24	8	5	178	männlich
%	92,0	0,0	7,0	26,8	16,5	50,3	13,7	10,6	15,1	6,7	2,2	1,4	49,7	%
TVBZ	24	x	29	133	105	84	55	33	18	9	4	2	14	TVBZ
weiblich	31	0	4	6	3	13	4	6	2	4	1	1	18	weiblich
%	8,0	0,0	12,9	19,4	9,7	41,9	12,9	19,4	6,5	12,9	3,2	3,2	58,1	%
TVBZ	2	x	5	9	5	6	4	5	1	2	0	0	1	TVBZ
insgesamt	389	0	29	102	62	193	53	44	56	28	9	6	196	insgesamt
%	100,0	0,0	7,5	26,2	15,9	49,6	13,6	11,3	14,4	7,2	2,3	1,5	50,4	%
TVBZ	12	x	17	72	55	46	29	19	10	5	2	1	7	TVBZ

Deutsche 88,9%

männlich	316	0	23	82	53	158	46	33	45	23	7	4	158	männlich
%	91,3	0,0	7,3	25,9	16,8	50,0	14,6	10,4	14,2	7,3	2,2	1,3	50,0	%
TVBZ	25	x	32	131	109	87	63	37	19	10	4	1	14	TVBZ
weiblich	30	0	4	5	3	12	4	6	2	4	1	1	18	weiblich
%	8,7	0,0	13,3	16,7	10,0	40,0	13,3	20,0	6,7	13,3	3,3	3,3	60,0	%
TVBZ	2	x	6	8	6	7	5	7	1	2	1	0	1	TVBZ
insgesamt	346	0	27	87	56	170	50	39	47	27	8	5	176	insgesamt
%	100,0	0,0	7,8	25,1	16,2	49,1	14,5	11,3	13,6	7,8	2,3	1,4	50,9	%
TVBZ	13	x	19	71	58	47	33	22	10	6	2	1	8	TVBZ

Nichtdeutsche 11,1 %

männlich	42	0	2	14	6	22	3	5	9	1	1	1	20	männlich
%	97,7	0,0	4,8	33,3	14,3	52,4	7,1	11,9	21,4	2,4	2,4	2,4	47,6	%
TVBZ	19	x	14	141	78	68	19	19	16	3	4	4	11	TVBZ
weiblich	1	0	0	1	0	1	0	0	0	0	0	0	0	weiblich
%	2,3	0,0	0,0	100,0	0,0	100,0	0,0	0,0	0,0	0,0	0,0	0,0	0,0	%
TVBZ	1	x	0	11	0	3	0	0	0	0	0	0	0	TVBZ
insgesamt	43	0	2	15	6	23	3	5	9	1	1	1	20	insgesamt
%	100,0	0,0	4,7	34,9	14,0	53,5	7,0	11,6	20,9	2,3	2,3	2,3	46,5	%
TVBZ	10	x	7	79	40	37	9	9	8	1	2	2	6	TVBZ

darunter: Nichtdeutsche (ohne Illegale, Touristen - Durchreisende) 11,1 %

männlich	42	0	2	14	6	22	3	5	9	1	1	1	20	männlich
%	97,7	0,0	4,8	33,3	14,3	52,4	7,1	11,9	21,4	2,4	2,4	2,4	47,6	%
TVBZ	19	x	14	141	78	68	19	19	16	3	4	4	11	TVBZ
weiblich	1	0	0	1	0	1	0	0	0	0	0	0	0	weiblich
%	2,3	0,0	0,0	100,0	0,0	100,0	0,0	0,0	0,0	0,0	0,0	0,0	0,0	%
TVBZ	1	x	0	11	0	3	0	0	0	0	0	0	0	TVBZ
insgesamt	43	0	2	15	6	23	3	5	9	1	1	1	20	insgesamt
%	100,0	0,0	4,7	34,9	14,0	53,5	7,0	11,6	20,9	2,3	2,3	2,3	46,5	%
TVBZ	10	x	7	79	40	37	9	9	8	1	2	2	6	TVBZ

H) Straftaten nach der Schadenshöhe (Wert des erlangten Gutes)

Schadensgruppe -- Schadenssumme		Zahl der Fälle		
		absolut 1	% 2	
	bis unter 15 EUR	3.841	25,9	
15	bis unter 50 EUR	501	3,4	
50	bis unter 250 EUR	3.275	22,1	
250	bis unter 500 EUR	2.590	17,5	
500	bis unter 2.500 EUR	4.015	27,1	
2.500	bis unter 5.000 EUR	426	2,9	
5.000	bis unter 25.000 EUR	164	1,1	
25.000	bis unter 50.000 EUR	2	0,0	
50.000	und mehr	2	0,0	

Schadenssumme in EUR	9.567.306	
Veränderung zum Vorjahr	1.073.715	12,6
Anteil am Gesamtschaden in %		0,7

**Deutsche und Nichtdeutsche
Tatverdächtige nach Altersgruppen (%)**

Die Proportionen der Säulen entsprechen den unterschiedlichen Summen jeder Wertserie

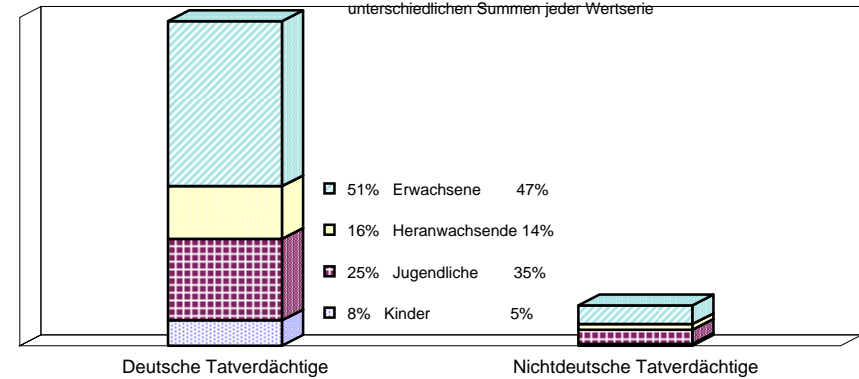

Nichtdeutsche ohne Illegale, Touristen/Durchreisende
 Einzeldaten siehe Tabelle C

**Erfasste und aufgeklärte Straftaten
- nach Kalenderjahren -**

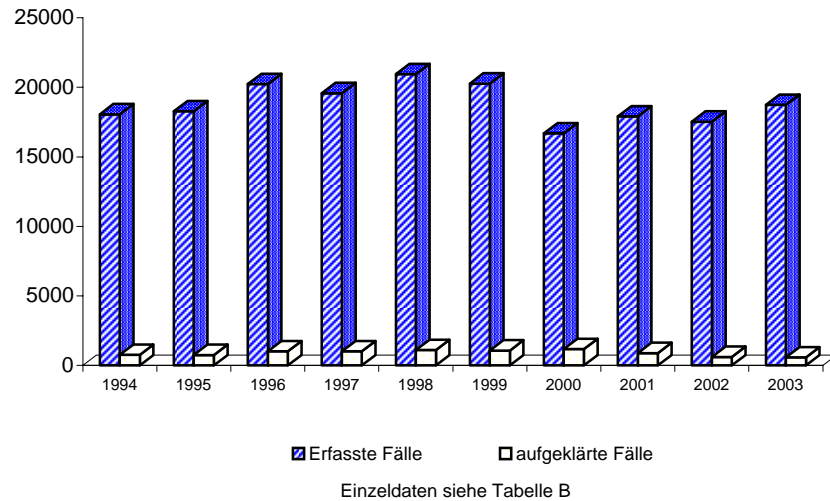

Tatverdäigtenbelastung nach Altersgruppen

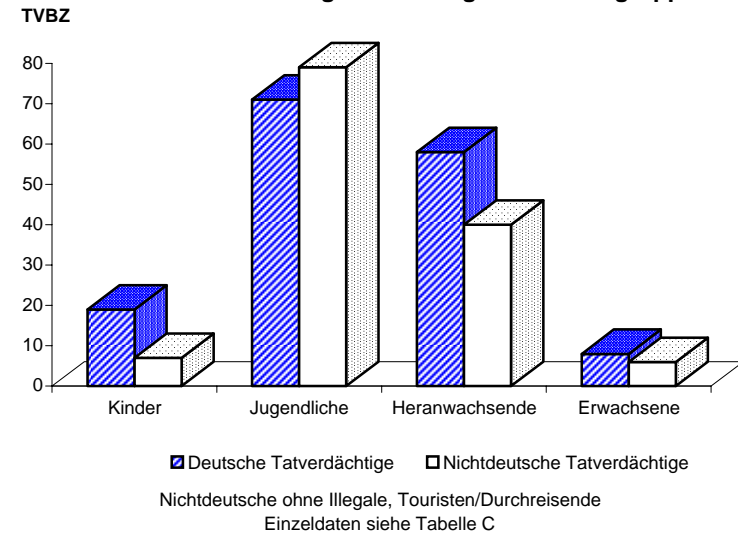

Noch: Diebstahl unter erschwerenden Umständen (§§ 243 - 244a StGB)
- in/aus Boden-, Kellerräumen und Waschküchen
- von Mopeds und Krafträdern

Berlin 2003

4402

A) Straftaten

Merkmal	Insgesamt		Veränderung zum Vorjahr	
	absolut	%	absolut	%
	1	2	3	4
Erfasste Fälle				
Insgesamt	15	100,0	-8	-34,8
darunter:				
- versuchte Fälle	1	6,7	-5	-83,3
- aufgeklärte Fälle	1	6,7	0	0,0
- mit Schusswaffe				
- gedroht	0	0,0	0	0,0
- geschossen	0	0,0	0	0,0
Aufgeklärte Fälle				
Insgesamt	1	100,0	0	0,0
darunter begangen:				
- von allein handelnden Tatverdächtigen	0	0,0	-1	-100,0
- von bereits in Erscheinung getretenen Tatverdächtigen	1	100,0	0	0,0
- von Konsumenten harter Drogen	1	100,0	0	0,0
- von Tatverdächtigen unter Alkoholeinfluß	0	0,0	-1	-100,0
- unter Mitführung einer Schusswaffe	0	0,0	0	0,0

B) Erfasste Fälle, Versuche und aufgeklärte Fälle nach Kalenderjahren

Jahr	Erfasste Fälle	Anteil an allen Straftaten %	Veränderung zum Vorjahr (von Sp. 1)		Versuche		Aufgeklärte Fälle		Häufigkeitszahl
			absolut	%	absolut	%	absolut	%	
1	2	3	4	5	6	7	8	9	
1994	8	0,0	-3	-27,3	0	0,0	1	12,5	0,2
1995	50	0,0	42	525,0	1	2,0	7	14,0	1,4
1996	25	0,0	-25	-50,0	5	20,0	2	8,0	0,7
1997	6	0,0	-19	-76,0	0	0,0	0	0,0	0,2
1998	8	0,0	2	33,3	0	0,0	0	0,0	0,2
1999	2	0,0	-6	-75,0	1	50,0	1	50,0	0,1
2000	6	0,0	4	200,0	1	16,7	2	33,3	0,2
2001	30	0,0	24	400,0	7	23,3	0	0,0	0,9
2002	23	0,0	-7	-23,3	6	26,1	1	4,3	0,7
2003	15	0,0	-8	-34,8	1	6,7	1	6,7	0,4

C) Tatverdächtige nach Altersgruppen und Geschlecht

Geschlecht	Insgesamt	Kinder		Jugendl.	Heranw.	Erwachsene
		unter 8 Jahre	im Alter von ... bis unter ... Jahre			21 und mehr Jahre
			8 - 14	14 - 18	18 - 21	
1	2	3	4	5	6	
Alle Staatsangehörigkeiten						
männlich	1	0	0	0	0	1
%	100,0	0,0	0,0	0,0	0,0	100,0
TVBZ	0	x	0	0	0	0
weiblich	0	0	0	0	0	0
%	0,0	0,0	0,0	0,0	0,0	0,0
TVBZ	0	x	0	0	0	0
insgesamt	1	0	0	0	0	1
%	100,0	0,0	0,0	0,0	0,0	100,0
TVBZ	0	x	0	0	0	0
darunter:						
Nicht-deutsche	0	0	0	0	0	0

H) Straftaten nach der Schadenshöhe (Wert des erlangten Gutes)

Schadensgruppe	Zahl der Fälle	
	absolut	%
	1	2
15 bis unter 50 EUR	4	28,6
50 bis unter 250 EUR	0	0,0
250 bis unter 500 EUR	6	42,9
500 bis unter 2.500 EUR	0	0,0
2.500 bis unter 5.000 EUR	4	28,6
5.000 bis unter 25.000 EUR	0	0,0
25.000 bis unter 50.000 EUR	0	0,0
50.000 und mehr	0	0,0
Schadenssumme in EUR	5.715	
Veränderung zum Vorjahr	-2.581	-31,1
Anteil am Gesamtschaden in %		0,0

**Noch: Diebstahl unter erschwerenden Umständen (§§ 243 - 244a StGB)
- in/aus Boden-, Kellerräumen und Waschküchen
- von Fahrrädern**

Berlin 2003

4403

A) Straftaten

Merkmal	Insgesamt		Veränderung zum Vorjahr	
	absolut	%	absolut	%
	1	2	3	4
Erfasste Fälle				
Insgesamt	3.809	100,0	147	4,0
darunter:				
- versuchte Fälle	155	4,1	56	56,6
- aufgeklärte Fälle	79	2,1	-38	-32,5
- mit Schußwaffe				
- gedroht	0	0,0	0	0,0
- geschossen	0	0,0	0	0,0
Aufgeklärte Fälle				
Insgesamt	79	100,0	-38	-32,5
darunter begangen:				
- von allein handelnden Tatverdächtigen	62	78,5	-28	-31,1
- von bereits in Erscheinung getretenen Tatverdächtigen	76	96,2	-26	-25,5
- von Konsumenten harter Drogen	6	7,6	-9	-60,0
- von Tatverdächtigen unter Alkoholeinfluß	5	6,3	1	25,0
- unter Mitführung einer Schußwaffe	0	0,0	0	0,0

B) Erfasste Fälle, Versuche und aufgeklärte Fälle nach Kalenderjahren

Jahr	Erfasste Fälle	Anteil an allen Straftaten %	Veränderung zum Vorjahr (von Sp. 1)		Versuche		Aufgeklärte Fälle		Häufigkeitszahl
			absolut	%	absolut	%	absolut	%	
			3	4	5	6	7	8	
1994	7.075	1,3	1.886	36,3	43	0,6	190	2,7	203,6
1995	6.378	1,1	-697	-9,9	30	0,5	241	3,8	183,7
1996	6.898	1,2	520	8,2	69	1,0	227	3,3	198,7
1997	6.296	1,1	-602	-8,7	54	0,9	228	3,6	182,0
1998	5.725	1,0	-571	-9,1	40	0,7	244	4,3	167,1
1999	4.928	0,9	-797	-13,9	37	0,8	218	4,4	145,0
2000	4.085	0,7	-843	-17,1	35	0,9	151	3,7	120,6
2001	3.525	0,6	-560	-13,7	54	1,5	141	4,0	104,2
2002	3.662	0,6	137	3,9	99	2,7	117	3,2	108,1
2003	3.809	0,7	147	4,0	155	4,1	79	2,1	112,3

D) Sonstige Angaben zum Tatverdächtigen

Merkmal		Insgesamt		Veränderung zum Vorjahr	
		absolut	%	absolut	%
		1	2	3	4
Tatverdächtige	männl.	88	98,9	-13	-12,9
	weibl.	1	1,1	-2	-66,7
	insges.	89	100,0	-15	-14,4
darunter:					
- alleinhandelnde Tatverdächtige	männl.	52	59,1	-9	-14,8
	weibl.	1	100,0	1	0,0
	insges.	53	59,6	-8	-13,1
- als Tatverdächtige bereits in Erscheinung getretene Personen	männl.	83	94,3	1	1,2
	weibl.	1	100,0	-1	-50,0
	insges.	84	94,4	0	0,0
- Konsumenten harter Drogen	männl.	5	5,7	0	0,0
	weibl.	1	100,0	-1	-50,0
	insges.	6	6,7	-1	-14,3
- unter Alkohol- einfluß	männl.	6	6,8	0	0,0
	weibl.	0	0,0	0	0,0
	insges.	6	6,7	0	0,0
- Schußwaffe mitgeführt	männl.	0	0,0	0	0,0
	weibl.	0	0,0	0	0,0
	insges.	0	0,0	0	0,0

E) Nichtdeutsche Tatverdächtige nach dem Grund des Aufenthaltes

Grund des Aufenthaltes	Insgesamt		Veränderung zum Vorjahr	
	absolut	%	absolut	%
	1	2	3	4
Insgesamt	7	100,0	-8	-53,3
davon:				
- Illegal aufhältlich	0	0,0	-1	-100,0
- Legal aufhältlich	7	100,0	-7	-50,0
davon:				
- Tourist / Durchreisender	0	0,0	0	0,0
- Student / Schüler	1	14,3	0	0,0
- Arbeitnehmer	0	0,0	-1	-100,0
- Gewerbetreibender	0	0,0	0	0,0
- Asylbewerber	1	14,3	-1	-50,0
- Sonstige	5	71,4	-5	-50,0

Noch: Diebstahl unter erschwerenden Umständen (§§ 243 - 244a StGB)
- in/aus Boden-, Kellerräumen und Waschküchen
- von Fahrrädern

Berlin 2003

4403

C) Tatverdächtige nach Altersgruppen, Geschlecht und Staatsangehörigkeit (Tatverdächtigenbelastung)

Geschlecht	Insgesamt	Kinder			Jugendliche	Heranwachs.	Erwachsene						Geschlecht	
		unter 8 Jahre	im Alter von ... bis unter ... Jahre			8 bis unter 21 Jahre	im Alter von ... bis unter ... Jahre					60 und mehr Jahre		21 und mehr Jahre
			8 - 14	14 - 18	18 - 21		21 - 25	25 - 30	30 - 40	40 - 50	50 - 60			
1	2	3	4	5	6	7	8	9	10	11	12	13		

Alle Staatsangehörigkeiten													100,0 %	
männlich	88	0	5	21	19	45	12	15	7	8	1	0	43	männlich
%	98,9	0,0	5,7	23,9	21,6	51,1	13,6	17,0	8,0	9,1	1,1	0,0	48,9	%
TVBZ	6	x	6	29	34	21	14	13	2	3	0	0	3	TVBZ
weiblich	1	0	0	0	0	0	0	1	0	0	0	0	1	weiblich
%	1,1	0,0	0,0	0,0	0,0	0,0	0,0	100,0	0,0	0,0	0,0	0,0	100,0	%
TVBZ	0	x	0	0	0	0	0	1	0	0	0	0	0	TVBZ
insgesamt	89	0	5	21	19	45	12	16	7	8	1	0	44	insgesamt
%	100,0	0,0	5,6	23,6	21,3	50,6	13,5	18,0	7,9	9,0	1,1	0,0	49,4	%
TVBZ	3	x	3	15	17	11	7	7	1	2	0	0	2	TVBZ

Deutsche													92,1%	
männlich	81	0	4	19	16	39	12	14	7	8	1	0	42	männlich
%	98,8	0,0	4,9	23,5	19,8	48,1	14,8	17,3	8,6	9,9	1,2	0,0	51,9	%
TVBZ	6	x	6	30	33	21	16	16	3	4	1	0	4	TVBZ
weiblich	1	0	0	0	0	0	0	1	0	0	0	0	1	weiblich
%	1,2	0,0	0,0	0,0	0,0	0,0	0,0	100,0	0,0	0,0	0,0	0,0	100,0	%
TVBZ	0	x	0	0	0	0	0	1	0	0	0	0	0	TVBZ
insgesamt	82	0	4	19	16	39	12	15	7	8	1	0	43	insgesamt
%	100,0	0,0	4,9	23,2	19,5	47,6	14,6	18,3	8,5	9,8	1,2	0,0	52,4	%
TVBZ	3	x	3	16	17	11	8	8	2	2	0	0	2	TVBZ

Nichtdeutsche													7,9 %	
männlich	7	0	1	2	3	6	0	1	0	0	0	0	1	männlich
%	100,0	0,0	14,3	28,6	42,9	85,7	0,0	14,3	0,0	0,0	0,0	0,0	14,3	%
TVBZ	3	x	7	20	39	19	0	4	0	0	0	0	1	TVBZ
weiblich	0	0	0	0	0	0	0	0	0	0	0	0	0	weiblich
%	0,0	0,0	0,0	0,0	0,0	0,0	0,0	0,0	0,0	0,0	0,0	0,0	0,0	%
TVBZ	0	x	0	0	0	0	0	0	0	0	0	0	0	TVBZ
insgesamt	7	0	1	2	3	6	0	1	0	0	0	0	1	insgesamt
%	100,0	0,0	14,3	28,6	42,9	85,7	0,0	14,3	0,0	0,0	0,0	0,0	14,3	%
TVBZ	2	x	4	10	20	10	0	2	0	0	0	0	0	TVBZ

darunter: Nichtdeutsche (ohne Illegale, Touristen - Durchreisende)													7,9 %	
männlich	7	0	1	2	3	6	0	1	0	0	0	0	1	männlich
%	100,0	0,0	14,3	28,6	42,9	85,7	0,0	14,3	0,0	0,0	0,0	0,0	14,3	%
TVBZ	3	x	7	20	39	19	0	4	0	0	0	0	1	TVBZ
weiblich	0	0	0	0	0	0	0	0	0	0	0	0	0	weiblich
%	0,0	0,0	0,0	0,0	0,0	0,0	0,0	0,0	0,0	0,0	0,0	0,0	0,0	%
TVBZ	0	x	0	0	0	0	0	0	0	0	0	0	0	TVBZ
insgesamt	7	0	1	2	3	6	0	1	0	0	0	0	1	insgesamt
%	100,0	0,0	14,3	28,6	42,9	85,7	0,0	14,3	0,0	0,0	0,0	0,0	14,3	%
TVBZ	2	x	4	10	20	10	0	2	0	0	0	0	0	TVBZ

Noch: Diebstahl unter erschwerenden Umständen (§§ 243 - 244a StGB)
 - in/aus Boden-, Kellerräumen und Waschküchen
 - von Fahrrädern

Berlin 2003

4403

H) Straftaten nach der Schadenshöhe (Wert des erlangten Gutes)

Schadensgruppe	Zahl der Fälle	
	absolut	%
Schadenssumme	1	2
bis unter 15 EUR	227	6,2
15 bis unter 50 EUR	44	1,2
50 bis unter 250 EUR	888	24,3
250 bis unter 500 EUR	1.117	30,6
500 bis unter 2.500 EUR	1.291	35,3
2.500 bis unter 5.000 EUR	70	1,9
5.000 bis unter 25.000 EUR	16	0,4
25.000 bis unter 50.000 EUR	0	0,0
50.000 und mehr	1	0,0

Schadenssumme in EUR	2.882.798	
Veränderung zum Vorjahr	796.907	38,2
Anteil am Gesamtschaden in %		0,2

Deutsche und Nichtdeutsche Tatverdächtige nach Altersgruppen (%)

Die Proportionen der Säulen entsprechen den unterschiedlichen Summen jeder Wertserie

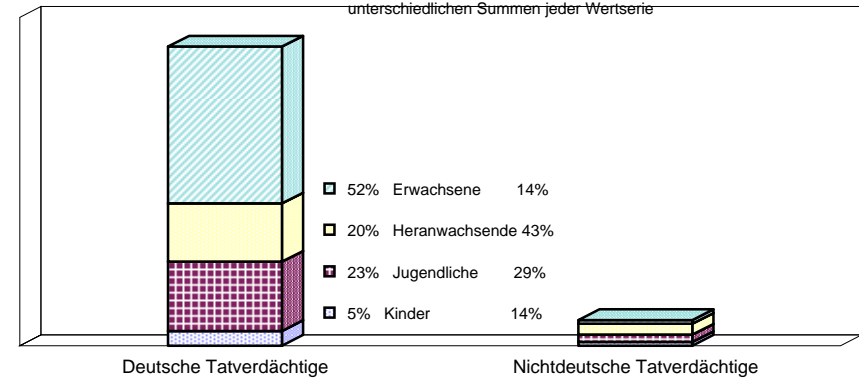

Nichtdeutsche ohne Illegale, Touristen/Durchreisende
 Einzeldaten siehe Tabelle C

Erfasste und aufgeklärte Straftaten - nach Kalenderjahren -

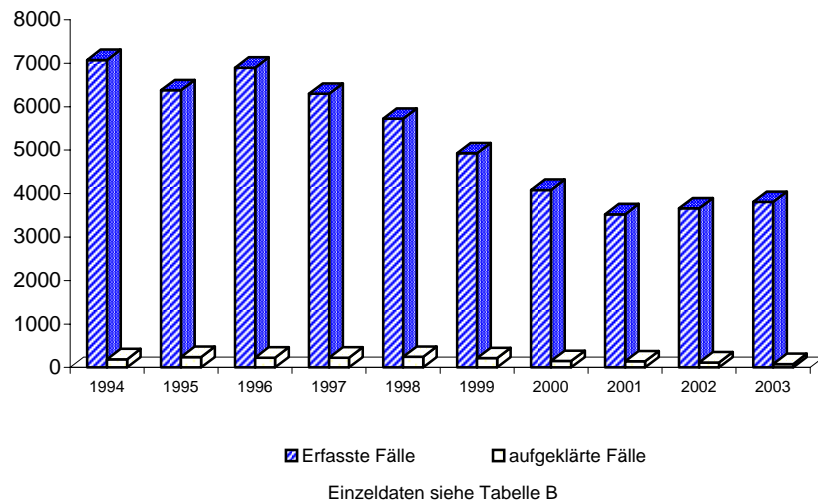

Tatverdächtigensbelastung nach Altersgruppen

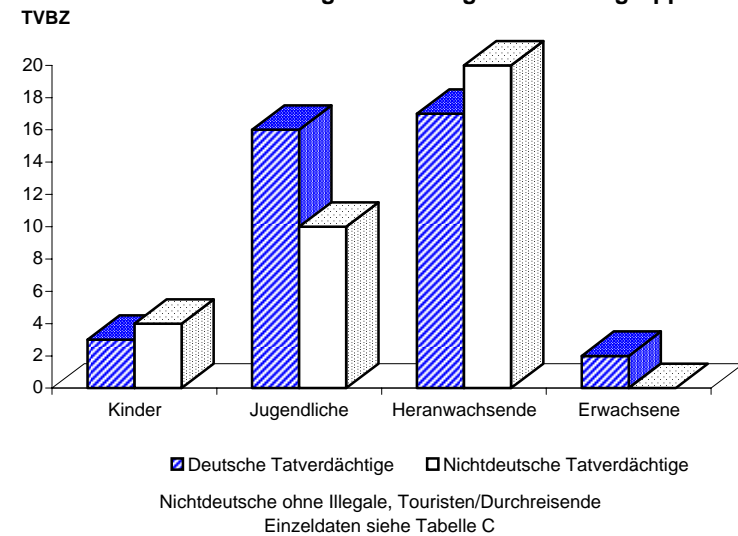

Noch: Diebstahl unter erschwerenden Umständen (§§ 243 - 244a StGB)
- in/aus Boden-, Kellerräumen und Waschküchen
- von Antiquitäten, Kunst- und sakralen Gegenständen

Berlin 2003

4408

A) Straftaten

Merkmal	Insgesamt		Veränderung zum Vorjahr	
	absolut	%	absolut	%
	1	2	3	4
Erfasste Fälle				
Insgesamt	13	100,0	10	333,3
darunter:				
- versuchte Fälle	1	7,7	1	0,0
- aufgeklärte Fälle	0	0,0	-1	-100,0
- mit Schusswaffe				
- gedroht	0	0,0	0	0,0
- geschossen	0	0,0	0	0,0
Aufgeklärte Fälle				
Insgesamt	0	0,0	-1	-100,0
darunter begangen:				
- von allein handelnden Tatverdächtigen	0	0,0	-1	-100,0
- von bereits in Erscheinung getretenen Tatverdächtigen	0	0,0	-1	-100,0
- von Konsumenten harter Drogen	0	0,0	0	0,0
- von Tatverdächtigen unter Alkoholeinfluß	0	0,0	0	0,0
- unter Mitführung einer Schusswaffe	0	0,0	0	0,0

B) Erfasste Fälle, Versuche und aufgeklärte Fälle nach Kalenderjahren

Jahr	Erfasste Fälle	Anteil an allen Straftaten %	Veränderung zum Vorjahr (von Sp. 1)		Versuche		Aufgeklärte Fälle		Häufigkeitszahl
			absolut	%	absolut	%	absolut	%	
1	2	3	4	5	6	7	8	9	
1994	4	0,0	1	33,3	0	0,0	1	25,0	0,1
1995	1	0,0	-3	-75,0	0	0,0	0	0,0	0,0
1996	2	0,0	1	100,0	0	0,0	0	0,0	0,1
1997	1	0,0	-1	-50,0	0	0,0	1	100,0	0,0
1998	4	0,0	3	300,0	0	0,0	0	0,0	0,1
1999	7	0,0	3	75,0	0	0,0	1	14,3	0,2
2000	3	0,0	-4	-57,1	0	0,0	0	0,0	0,1
2001	8	0,0	5	166,7	0	0,0	1	12,5	0,2
2002	3	0,0	-5	-62,5	0	0,0	1	33,3	0,1
2003	13	0,0	10	333,3	1	7,7	0	0,0	0,4

C) Tatverdächtige nach Altersgruppen und Geschlecht

Geschlecht	Insgesamt	Kinder		Jugendl.	Heranw.	Erwachsene
		unter 8 Jahre	im Alter			21 und mehr Jahre
			von ... bis unter ... Jahre	8 - 14	14 - 18	
1	2	3	4	5	6	
Alle Staatsangehörigkeiten						
männlich	0	0	0	0	0	0
%	0,0	0,0	0,0	0,0	0,0	0,0
TVBZ	0	x	0	0	0	0
weiblich	0	0	0	0	0	0
%	0,0	0,0	0,0	0,0	0,0	0,0
TVBZ	0	x	0	0	0	0
insgesamt	0	0	0	0	0	0
%	0,0	0,0	0,0	0,0	0,0	0,0
TVBZ	0	x	0	0	0	0
darunter:						
Nicht-deutsche	0	0	0	0	0	0

H) Straftaten nach der Schadenshöhe (Wert des erlangten Gutes)

Schadensgruppe	Zahl der Fälle	
	absolut	%
	1	2
15 bis unter 50 EUR	1	8,3
50 bis unter 250 EUR	0	0,0
250 bis unter 500 EUR	2	16,7
500 bis unter 2.500 EUR	2	16,7
2.500 bis unter 5.000 EUR	4	33,3
5.000 bis unter 25.000 EUR	1	8,3
25.000 bis unter 50.000 EUR	1	8,3
50.000 und mehr	0	0,0
	1	8,3
Schadenssumme in EUR	616.150	
Veränderung zum Vorjahr	590.084	2263,8
Anteil am Gesamtschaden in %		0,0

**Noch: Diebstahl unter erschwerenden Umständen (§§ 243 - 244a StGB)
- in/aus überwiegend unbezogenen Neubauten, Rohbauten, Baubuden und Baustellen**

Berlin 2003

4450

A) Straftaten

Merkmal	Insgesamt		Veränderung zum Vorjahr	
	absolut	%	absolut	%
	1	2	3	4
Erfasste Fälle				
Insgesamt	1.861	100,0	-255	-12,1
darunter:				
- versuchte Fälle	206	11,1	26	14,4
- aufgeklärte Fälle	121	6,5	34	39,1
- mit Schußwaffe				
- gedroht	0	0,0	0	0,0
- geschossen	0	0,0	0	0,0
Aufgeklärte Fälle				
Insgesamt	121	100,0	34	39,1
darunter begangen:				
- von allein handelnden Tatverdächtigen	42	34,7	5	13,5
- von bereits in Erscheinung getretenen Tatverdächtigen	102	84,3	35	52,2
- von Konsumenten harter Drogen	1	0,8	-1	-50,0
- von Tatverdächtigen unter Alkoholeinfluß	37	30,6	26	236,4
- unter Mitführung einer Schußwaffe	3	2,5	3	0,0

B) Erfasste Fälle, Versuche und aufgeklärte Fälle nach Kalenderjahren

Jahr	Erfasste Fälle	Anteil an allen Straftaten %	Veränderung zum Vorjahr (von Sp. 1)		Versuche		Aufgeklärte Fälle		Häufigkeitszahl
			absolut	%	absolut	%	absolut	%	
1	2	3	4	5	6	7	8	9	
1994	4.666	0,8	-78	-1,6	419	9,0	250	5,4	134,3
1995	4.826	0,8	160	3,4	388	8,0	231	4,8	139,0
1996	4.667	0,8	-159	-3,3	375	8,0	267	5,7	134,4
1997	5.300	0,9	633	13,6	365	6,9	256	4,8	153,2
1998	5.505	0,9	205	3,9	458	8,3	793	14,4	160,7
1999	4.531	0,8	-974	-17,7	363	8,0	240	5,3	133,3
2000	3.417	0,6	-1.114	-24,6	303	8,9	180	5,3	100,9
2001	2.918	0,5	-499	-14,6	279	9,6	271	9,3	86,3
2002	2.116	0,4	-802	-27,5	180	8,5	87	4,1	62,4
2003	1.861	0,3	-255	-12,1	206	11,1	121	6,5	54,9

Achtung: 1998 Fehlerfassung von 520 erfassten und aufgeklärten Fällen

D) Sonstige Angaben zum Tatverdächtigen

Merkmal		Insgesamt		Veränderung zum Vorjahr	
		absolut	%	absolut	%
		1	2	3	4
Tatverdächtige	männl.	118	90,8	-1	-0,8
	weibl.	12	9,2	5	71,4
	insges.	130	100,0	4	3,2
darunter:					
- alleinhandelnde Tatverdächtige	männl.	36	30,5	4	12,5
	weibl.	1	8,3	1	0,0
	insges.	37	28,5	5	15,6
- als Tatverdächtige bereits in Erscheinung getretene Personen	männl.	78	66,1	-4	-4,9
	weibl.	5	41,7	2	66,7
	insges.	83	63,8	-2	-2,4
- Konsumenten harter Drogen	männl.	1	0,8	-1	-50,0
	weibl.	0	0,0	0	0,0
	insges.	1	0,8	-1	-50,0
- unter Alkohol- einfluß	männl.	11	9,3	0	0,0
	weibl.	1	8,3	0	0,0
	insges.	12	9,2	0	0,0
- Schußwaffe mitgeführt	männl.	4	3,4	4	0,0
	weibl.	0	0,0	0	0,0
	insges.	4	3,1	4	0,0

E) Nichtdeutsche Tatverdächtige nach dem Grund des Aufenthaltes

Grund des Aufenthaltes	Insgesamt		Veränderung zum Vorjahr	
	absolut	%	absolut	%
	1	2	3	4
Insgesamt	30	100,0	-5	-14,3
davon:				
- Illegal aufhältlich	5	16,7	3	150,0
- Legal aufhältlich	25	83,3	-8	-24,2
davon:				
- Tourist / Durchreisender	4	16,0	1	33,3
- Student / Schüler	1	4,0	0	0,0
- Arbeitnehmer	2	8,0	-2	-50,0
- Gewerbetreibender	0	0,0	0	0,0
- Asylbewerber	4	16,0	1	33,3
- Sonstige	14	56,0	-8	-36,4

**Noch: Diebstahl unter erschwerenden Umständen (§§ 243 - 244a StGB)
- in/aus überwiegend unbezogenen Neubauten, Rohbauten, Baubuden und Baustellen**

Berlin 2003

4450

C) Tatverdächtige nach Altersgruppen, Geschlecht und Staatsangehörigkeit (Tatverdächtigenbelastung)

Geschlecht	Insgesamt	Kinder			Jugendliche	Heranwachs.	Erwachsene						Geschlecht	
		unter 8 Jahre	im Alter von ... bis unter ... Jahre			8 bis unter 21 Jahre	im Alter von ... bis unter ... Jahre					60 und mehr Jahre		21 und mehr Jahre
			8 - 14	14 - 18	18 - 21		21 - 25	25 - 30	30 - 40	40 - 50	50 - 60			
1	2	3	4	5	6	7	8	9	10	11	12	13		
Alle Staatsangehörigkeiten													100,0 %	
männlich	118	0	9	19	19	47	14	14	25	12		4	71	männlich
%	90,8	0,0	7,6	16,1	16,1	39,8	11,9	11,9	21,2	10,2	1,7	3,4	60,2	%
TVBZ	8	x	10	26	34	22	16	12	8	4	1	1	5	TVBZ
weiblich	12	0	2	3	2	7	1	1	0	2	1	0	5	weiblich
%	9,2	0,0	16,7	25,0	16,7	58,3	8,3	8,3	0,0	16,7	8,3	0,0	41,7	%
TVBZ	1	x	2	4	4	3	1	1	0	1	0	0	0	TVBZ
insgesamt	130	0	11	22	21	54	15	15	25	14	3	4	76	insgesamt
%	100,0	0,0	8,5	16,9	16,2	41,5	11,5	11,5	19,2	10,8	2,3	3,1	58,5	%
TVBZ	4	x	7	16	19	13	8	6	4	3	1	1	3	TVBZ
Deutsche													76,9%	
männlich	89	0	9	17	15	41	10	7	18	8	2	3	48	männlich
%	89,0	0,0	10,1	19,1	16,9	46,1	11,2	7,9	20,2	9,0	2,2	3,4	53,9	%
TVBZ	7	x	13	27	31	22	14	8	8	4	1	1	4	TVBZ
weiblich	11	0	2	3	2	7	1	0	0	2	1	0	4	weiblich
%	11,0	0,0	18,2	27,3	18,2	63,6	9,1	0,0	0,0	18,2	9,1	0,0	36,4	%
TVBZ	1	x	3	5	4	4	1	0	0	1	1	0	0	TVBZ
insgesamt	100	0	11	20	17	48	11	7	18	10	3	3	52	insgesamt
%	100,0	0,0	11,0	20,0	17,0	48,0	11,0	7,0	18,0	10,0	3,0	3,0	52,0	%
TVBZ	4	x	8	16	18	13	7	4	4	2	1	0	2	TVBZ
Nichtdeutsche													23,1 %	
männlich	29	0	0	2	4	6	4	7	7	4	0	1	23	männlich
%	96,7	0,0	0,0	6,9	13,8	20,7	13,8	24,1	24,1	13,8	0,0	3,4	79,3	%
TVBZ	13	x	0	20	52	19	26	26	12	10	0	4	12	TVBZ
weiblich	1	0	0	0	0	0	0	1	0	0	0	0	1	weiblich
%	3,3	0,0	0,0	0,0	0,0	0,0	0,0	100,0	0,0	0,0	0,0	0,0	100,0	%
TVBZ	1	x	0	0	0	0	0	4	0	0	0	0	1	TVBZ
insgesamt	30	0	0	2	4	6	4	8	7	4	0	1	24	insgesamt
%	100,0	0,0	0,0	6,7	13,3	20,0	13,3	26,7	23,3	13,3	0,0	3,3	80,0	%
TVBZ	7	x	0	10	26	10	13	15	7	6	0	2	7	TVBZ
darunter: Nichtdeutsche (ohne Illegale, Touristen - Durchreisende)													16,2 %	
männlich	20	0	0	2	3	5	2	3	5	4	0	1	15	männlich
%	95,2	0,0	0,0	10,0	15,0	25,0	10,0	15,0	25,0	20,0	0,0	5,0	75,0	%
TVBZ	9	x	0	20	39	15	13	11	9	10	0	4	8	TVBZ
weiblich	1	0	0	0	0	0	0	1	0	0	0	0	1	weiblich
%	4,8	0,0	0,0	0,0	0,0	0,0	0,0	100,0	0,0	0,0	0,0	0,0	100,0	%
TVBZ	1	x	0	0	0	0	0	4	0	0	0	0	1	TVBZ
insgesamt	21	0	0	2	3	5	2	4	5	4	0	1	16	insgesamt
%	100,0	0,0	0,0	9,5	14,3	23,8	9,5	19,0	23,8	19,0	0,0	4,8	76,2	%
TVBZ	5	x	0	10	20	8	6	8	5	6	0	2	5	TVBZ

H) Straftaten nach der Schadenshöhe (Wert des erlangten Gutes)

Schadensgruppe -- Schadenssumme		Zahl der Fälle		
		absolut 1	% 2	
	bis unter 15 EUR	205	12,4	
15	bis unter 50 EUR	22	1,3	
50	bis unter 250 EUR	170	10,3	
250	bis unter 500 EUR	127	7,7	
500	bis unter 2.500 EUR	630	38,1	
2.500	bis unter 5.000 EUR	236	14,3	
5.000	bis unter 25.000 EUR	247	14,9	
25.000	bis unter 50.000 EUR	16	1,0	
50.000	und mehr	2	0,1	

Schadenssumme in EUR	4.466.871	
Veränderung zum Vorjahr	-946.770	-17,5
Anteil am Gesamtschaden in %		0,3

**Deutsche und Nichtdeutsche
Tatverdächtige nach Altersgruppen (%)**

Die Proportionen der Säulen entsprechen den unterschiedlichen Summen jeder Wertserie

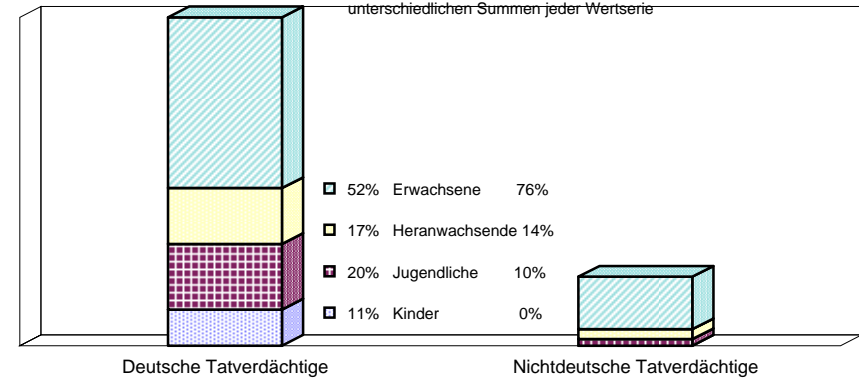

Nichtdeutsche ohne Illegale, Touristen/Durchreisende
 Einzeldaten siehe Tabelle C

**Erfasste und aufgeklärte Straftaten
- nach Kalenderjahren -**

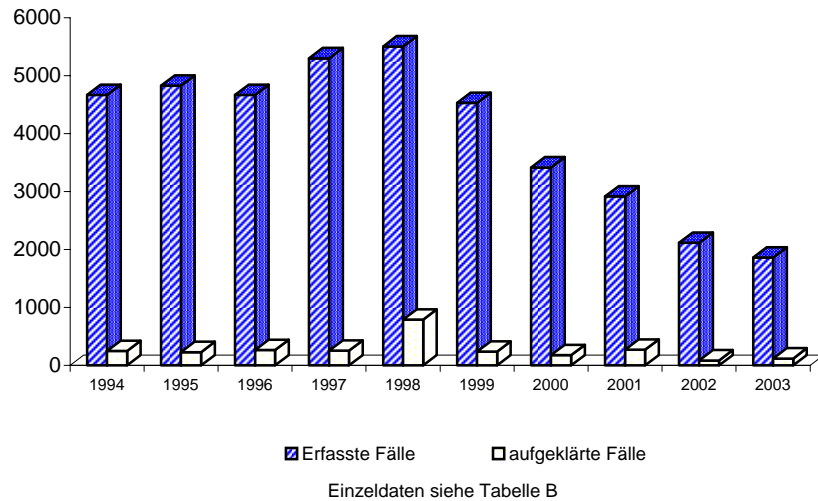

Tatverdäigtenbelastung nach Altersgruppen

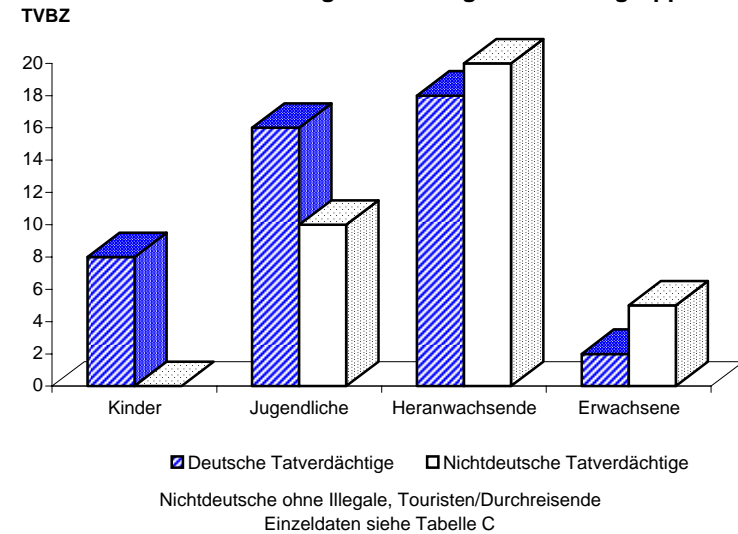

Noch: Diebstahl unter erschwerenden Umständen (§§ 243 - 244a StGB)
- in/aus überwiegend unbezogenen Neubauten, Rohbauten, Baubuden und Baustellen
- von Kraftwagen

A) Straftaten

Merkmal	Insgesamt		Veränderung zum Vorjahr	
	absolut	%	absolut	%
	1	2	3	4
Erfasste Fälle				
Insgesamt	11	100,0	-20	-64,5
darunter:				
- versuchte Fälle	1	9,1	-14	-93,3
- aufgeklärte Fälle	2	18,2	-6	-75,0
- mit Schusswaffe				
- gedroht	0	0,0	0	0,0
- geschossen	0	0,0	0	0,0
Aufgeklärte Fälle				
Insgesamt	2	100,0	-6	-75,0
darunter begangen:				
- von allein handelnden Tatverdächtigen	2	100,0	-2	-50,0
- von bereits in Erscheinung getretenen Tatverdächtigen	2	100,0	-6	-75,0
- von Konsumenten harter Drogen	1	50,0	0	0,0
- von Tatverdächtigen unter Alkoholeinfluß	1	50,0	-1	-50,0
- unter Mitführung einer Schusswaffe	0	0,0	0	0,0

B) Erfasste Fälle, Versuche und aufgeklärte Fälle nach Kalenderjahren

Jahr	Erfasste Fälle	Anteil an allen Straftaten %	Veränderung zum Vorjahr (von Sp. 1)		Versuche		Aufgeklärte Fälle		Häufigkeitszahl
			absolut	%	absolut	%	absolut	%	
1	2	3	4	5	6	7	8	9	
1994	31	0,0	-13	-29,5	7	22,6	9	29,0	0,9
1995	30	0,0	-1	-3,2	8	26,7	16	53,3	0,9
1996	66	0,0	36	120,0	14	21,2	13	19,7	1,9
1997	47	0,0	-19	-28,8	16	34,0	13	27,7	1,4
1998	29	0,0	-18	-38,3	5	17,2	13	44,8	0,8
1999	8	0,0	-21	-72,4	2	25,0	3	37,5	0,2
2000	17	0,0	9	112,5	8	47,1	1	5,9	0,5
2001	25	0,0	8	47,1	10	40,0	2	8,0	0,7
2002	31	0,0	6	24,0	15	48,4	8	25,8	0,9
2003	11	0,0	-20	-64,5	1	9,1	2	18,2	0,3

C) Tatverdächtige nach Altersgruppen und Geschlecht

Geschlecht	Insgesamt	Kinder		Jugendl.	Heranw.	Erwachsene
		im Alter				
		unter 8 Jahre	von ... bis unter ... Jahre		18 - 21	21 und mehr Jahre
	1	2	3	4	5	6
Alle Staatsangehörigkeiten						
männlich	2	0	0	0	0	2
%	100,0	0,0	0,0	0,0	0,0	100,0
TVBZ	0	x	0	0	0	0
weiblich	0	0	0	0	0	0
%	0,0	0,0	0,0	0,0	0,0	0,0
TVBZ	0	x	0	0	0	0
insgesamt	2	0	0	0	0	2
%	100,0	0,0	0,0	0,0	0,0	100,0
TVBZ	0	x	0	0	0	0
darunter:						
Nicht-deutsche	0	0	0	0	0	0

H) Straftaten nach der Schadenshöhe (Wert des erlangten Gutes)

Schadensgruppe	Zahl der Fälle	
	absolut	%
	1	2
--		
Schadenssumme		
15 bis unter 15 EUR	0	0,0
15 bis unter 50 EUR	0	0,0
50 bis unter 250 EUR	1	10,0
250 bis unter 500 EUR	0	0,0
500 bis unter 2.500 EUR	4	40,0
2.500 bis unter 5.000 EUR	0	0,0
5.000 bis unter 25.000 EUR	4	40,0
25.000 bis unter 50.000 EUR	1	10,0
50.000 und mehr	0	0,0
Schadenssumme in EUR	80.690	
Veränderung zum Vorjahr	19.069	30,9
Anteil am Gesamtschaden in %		0,0

Noch: Diebstahl unter erschwerenden Umständen (§§ 243 - 244a StGB)
- in/aus überwiegend unbezogenen Neubauten, Rohbauten, Baubuden und Baustellen
- von Mopeds und Krafträdern

A) Straftaten

Merkmal	Insgesamt		Veränderung zum Vorjahr	
	absolut	%	absolut	%
	1	2	3	4
Erfasste Fälle				
Insgesamt	0	0,0	0	0,0
darunter:				
- versuchte Fälle	0	0,0	0	0,0
- aufgeklärte Fälle	0	0,0	0	0,0
- mit Schusswaffe				
- gedroht	0	0,0	0	0,0
- geschossen	0	0,0	0	0,0
Aufgeklärte Fälle				
Insgesamt	0	0,0	0	0,0
darunter begangen:				
- von allein handelnden Tatverdächtigen	0	0,0	0	0,0
- von bereits in Erscheinung getretenen Tatverdächtigen	0	0,0	0	0,0
- von Konsumenten harter Drogen	0	0,0	0	0,0
- von Tatverdächtigen unter Alkoholeinfluß	0	0,0	0	0,0
- unter Mitführung einer Schusswaffe	0	0,0	0	0,0

B) Erfasste Fälle, Versuche und aufgeklärte Fälle nach Kalenderjahren

Jahr	Erfasste Fälle	Anteil an allen Straftaten %	Veränderung zum Vorjahr (von Sp. 1)		Versuche		Aufgeklärte Fälle		Häufigkeitszahl
			absolut	%	absolut	%	absolut	%	
1	2	3	4	5	6	7	8	9	
1994	1	0,0	-17	-94,4	0	0,0	1	100,0	0,0
1995	5	0,0	4	400,0	2	40,0	0	0,0	0,1
1996	14	0,0	9	180,0	2	14,3	14	100,0	0,4
1997	4	0,0	-10	-71,4	0	0,0	1	25,0	0,1
1998	2	0,0	-2	-50,0	0	0,0	1	50,0	0,1
1999	2	0,0	0	0,0	1	50,0	1	50,0	0,1
2000	11	0,0	9	450,0	1	9,1	1	9,1	0,3
2001	2	0,0	-9	-81,8	1	50,0	0	0,0	0,1
2002	0	0,0	-2	-100,0	0	0,0	0	0,0	0,0
2003	0	0,0	0	0,0	0	0,0	0	0,0	0,0

C) Tatverdächtige nach Altersgruppen und Geschlecht

Geschlecht	Insgesamt	Kinder		Jugendl.	Heranw.	Erwachsene
		unter 8 Jahre	im Alter			21 und mehr Jahre
			von ... 8 - 14	bis unter ... 14 - 18	18 - 21	
1	2	3	4	5	6	
Alle Staatsangehörigkeiten						
männlich	0	0	0	0	0	0
%	0,0	0,0	0,0	0,0	0,0	0,0
TVBZ	0	x	0	0	0	0
weiblich	0	0	0	0	0	0
%	0,0	0,0	0,0	0,0	0,0	0,0
TVBZ	0	x	0	0	0	0
insgesamt	0	0	0	0	0	0
%	0,0	0,0	0,0	0,0	0,0	0,0
TVBZ	0	x	0	0	0	0
darunter:						
Nicht-deutsche	0	0	0	0	0	0

H) Straftaten nach der Schadenshöhe (Wert des erlangten Gutes)

Schadensgruppe	Zahl der Fälle	
	absolut	%
	1	2
15 bis unter 50 EUR	0	0,0
50 bis unter 250 EUR	0	0,0
250 bis unter 500 EUR	0	0,0
500 bis unter 2.500 EUR	0	0,0
2.500 bis unter 5.000 EUR	0	0,0
5.000 bis unter 25.000 EUR	0	0,0
25.000 bis unter 50.000 EUR	0	0,0
50.000 und mehr	0	0,0
Schadenssumme in EUR	0	
Veränderung zum Vorjahr	0	0,0
Anteil am Gesamtschaden in %		0,0

Noch: Diebstahl unter erschwerenden Umständen (§§ 243 - 244a StGB)
- in/aus überwiegend unbezogenen Neubauten, Rohbauten, Baubuden und Baustellen
- von Fahrrädern

Berlin 2003

4453

A) Straftaten

Merkmal	Insgesamt		Veränderung zum Vorjahr	
	absolut	%	absolut	%
	1	2	3	4
Erfasste Fälle				
Insgesamt	17	100,0	0	0,0
darunter:				
- versuchte Fälle	0	0,0	0	0,0
- aufgeklärte Fälle	1	5,9	1	0,0
- mit Schusswaffe				
- gedroht	0	0,0	0	0,0
- geschossen	0	0,0	0	0,0
Aufgeklärte Fälle				
Insgesamt	1	100,0	1	0,0
darunter begangen:				
- von allein handelnden Tatverdächtigen	1	100,0	1	0,0
- von bereits in Erscheinung getretenen Tatverdächtigen	1	100,0	1	0,0
- von Konsumenten harter Drogen	0	0,0	0	0,0
- von Tatverdächtigen unter Alkoholeinfluß	0	0,0	0	0,0
- unter Mitführung einer Schusswaffe	0	0,0	0	0,0

B) Erfasste Fälle, Versuche und aufgeklärte Fälle nach Kalenderjahren

Jahr	Erfasste Fälle	Anteil an allen Straftaten %	Veränderung zum Vorjahr (von Sp. 1)		Versuche		Aufgeklärte Fälle		Häufigkeitszahl
			absolut	%	absolut	%	absolut	%	
1	2	3	4	5	6	7	8	9	
1994	7	0,0	0	0,0	0	0,0	2	28,6	0,2
1995	1	0,0	-6	-85,7	0	0,0	0	0,0	0,0
1996	0	0,0	-1	-100,0	0	0,0	0	0,0	0,0
1997	1	0,0	1	0,0	0	0,0	0	0,0	0,0
1998	22	0,0	21	2.100,0	0	0,0	1	4,5	0,6
1999	45	0,0	23	104,5	2	4,4	13	28,9	1,3
2000	19	0,0	-26	-57,8	1	5,3	3	15,8	0,6
2001	24	0,0	5	26,3	1	4,2	2	8,3	0,7
2002	17	0,0	-7	-29,2	0	0,0	0	0,0	0,5
2003	17	0,0	0	0,0	0	0,0	1	5,9	0,5

C) Tatverdächtige nach Altersgruppen und Geschlecht

Geschlecht	Insgesamt	Kinder		Jugendl.	Heranw.	Erwachsene
		unter 8 Jahre	im Alter von ... bis unter ... Jahre			21 und mehr Jahre
			8 - 14	14 - 18	18 - 21	
1	2	3	4	5	6	
Alle Staatsangehörigkeiten						
männlich	1	0	0	0	1	0
%	100,0	0,0	0,0	0,0	100,0	0,0
TVBZ	0	x	0	0	2	0
weiblich	0	0	0	0	0	0
%	0,0	0,0	0,0	0,0	0,0	0,0
TVBZ	0	x	0	0	0	0
insgesamt	1	0	0	0	1	0
%	100,0	0,0	0,0	0,0	100,0	0,0
TVBZ	0	x	0	0	1	0
darunter:						
Nicht-deutsche	0	0	0	0	0	0

H) Straftaten nach der Schadenshöhe (Wert des erlangten Gutes)

Schadensgruppe	Zahl der Fälle	
	absolut	%
	1	2
15 bis unter 50 EUR	1	5,9
50 bis unter 250 EUR	0	0,0
250 bis unter 500 EUR	7	41,2
500 bis unter 2.500 EUR	5	29,4
2.500 bis unter 5.000 EUR	3	17,6
5.000 bis unter 25.000 EUR	1	5,9
25.000 bis unter 50.000 EUR	0	0,0
50.000 und mehr	0	0,0
Schadenssumme in EUR	8.955	
Veränderung zum Vorjahr	2.693	43,0
Anteil am Gesamtschaden in %		0,0

Noch: Diebstahl unter erschwerenden Umständen (§§ 243 - 244a StGB)
- in/aus überwiegend unbezogenen Neubauten, Rohbauten, Baubuden und Baustellen
- von unbaren Zahlungsmitteln

Berlin 2003

4455

A) Straftaten

Merkmal	Insgesamt		Veränderung zum Vorjahr	
	absolut	%	absolut	%
	1	2	3	4
Erfasste Fälle				
Insgesamt	1	100,0	1	0,0
darunter:				
- versuchte Fälle	0	0,0	0	0,0
- aufgeklärte Fälle	1	100,0	1	0,0
- mit Schusswaffe				
- gedroht	0	0,0	0	0,0
- geschossen	0	0,0	0	0,0
Aufgeklärte Fälle				
Insgesamt	1	100,0	1	0,0
darunter begangen:				
- von allein handelnden Tatverdächtigen	0	0,0	0	0,0
- von bereits in Erscheinung getretenen Tatverdächtigen	1	100,0	1	0,0
- von Konsumenten harter Drogen	0	0,0	0	0,0
- von Tatverdächtigen unter Alkoholeinfluß	0	0,0	0	0,0
- unter Mitführung einer Schusswaffe	0	0,0	0	0,0

B) Erfasste Fälle, Versuche und aufgeklärte Fälle nach Kalenderjahren

Jahr	Erfasste Fälle	Anteil an allen Straftaten %	Veränderung zum Vorjahr (von Sp. 1)		Versuche		Aufgeklärte Fälle		Häufigkeitszahl
			absolut	%	absolut	%	absolut	%	
1	2	3	4	5	6	7	8	9	
1994	0	0,0	-2	-100,0	0	0,0	0	0,0	0,0
1995	0	0,0	0	0,0	0	0,0	0	0,0	0,0
1996	0	0,0	0	0,0	0	0,0	0	0,0	0,0
1997	0	0,0	0	0,0	0	0,0	0	0,0	0,0
1998	0	0,0	0	0,0	0	0,0	0	0,0	0,0
1999	0	0,0	0	0,0	0	0,0	0	0,0	0,0
2000	7	0,0	7	0,0	0	0,0	0	0,0	0,2
2001	4	0,0	-3	-42,9	0	0,0	0	0,0	0,1
2002	0	0,0	-4	-100,0	0	0,0	0	0,0	0,0
2003	1	0,0	1	0,0	0	0,0	1	100,0	0,0

C) Tatverdächtige nach Altersgruppen und Geschlecht

Geschlecht	Insgesamt	Kinder		Jugendl.	Heranw.	Erwachsene
		unter 8 Jahre	im Alter			21 und mehr Jahre
			von ... 8 - 14	bis unter ... 14 - 18	18 - 21	
1	2	3	4	5	6	
Alle Staatsangehörigkeiten						
männlich	4	0	0	0	1	3
%	100,0	0,0	0,0	0,0	25,0	75,0
TVBZ	0	x	0	0	2	0
weiblich	0	0	0	0	0	0
%	0,0	0,0	0,0	0,0	0,0	0,0
TVBZ	0	x	0	0	0	0
insgesamt	4	0	0	0	1	3
%	100,0	0,0	0,0	0,0	25,0	75,0
TVBZ	0	x	0	0	1	0
darunter:						
Nicht-deutsche	1	0	0	0	1	0

H) Straftaten nach der Schadenshöhe (Wert des erlangten Gutes)

Schadensgruppe	Zahl der Fälle	
	absolut	%
Schadenssumme	1	2
bis unter 15 EUR	0	0,0
bis unter 50 EUR	0	0,0
bis unter 250 EUR	0	0,0
bis unter 500 EUR	0	0,0
bis unter 2.500 EUR	1	100,0
bis unter 5.000 EUR	0	0,0
bis unter 25.000 EUR	0	0,0
bis unter 50.000 EUR	0	0,0
und mehr	0	0,0
Schadenssumme in EUR	1.000	
Veränderung zum Vorjahr	1.000	0,0
Anteil am Gesamtschaden in %		0,0

Noch: Diebstahl unter erschwerenden Umständen (§§ 243 - 244a StGB)
- in/aus überwiegend unbezogenen Neubauten, Rohbauten, Baubuden und Baustellen
- von/aus Automaten

Berlin 2003

4457

A) Straftaten

Merkmal	Insgesamt		Veränderung zum Vorjahr	
	absolut	%	absolut	%
	1	2	3	4
Erfasste Fälle				
Insgesamt	8	100,0	2	33,3
darunter:				
- versuchte Fälle	2	25,0	0	0,0
- aufgeklärte Fälle	0	0,0	-1	-100,0
- mit Schusswaffe				
- gedroht	0	0,0	0	0,0
- geschossen	0	0,0	0	0,0
Aufgeklärte Fälle				
Insgesamt	0	0,0	-1	-100,0
darunter begangen:				
- von allein handelnden Tatverdächtigen	0	0,0	-1	-100,0
- von bereits in Erscheinung getretenen Tatverdächtigen	0	0,0	-1	-100,0
- von Konsumenten harter Drogen	0	0,0	0	0,0
- von Tatverdächtigen unter Alkoholeinfluß	0	0,0	-1	-100,0
- unter Mitführung einer Schusswaffe	0	0,0	0	0,0

B) Erfasste Fälle, Versuche und aufgeklärte Fälle nach Kalenderjahren

Jahr	Erfasste Fälle	Anteil an allen Straftaten %	Veränderung zum Vorjahr (von Sp. 1)		Versuche		Aufgeklärte Fälle		Häufigkeitszahl
			absolut	%	absolut	%	absolut	%	
1	2	3	4	5	6	7	8	9	
1994	15	0,0	-2	-11,8	3	20,0	4	26,7	0,4
1995	55	0,0	40	266,7	9	16,4	6	10,9	1,6
1996	18	0,0	-37	-67,3	6	33,3	4	22,2	0,5
1997	8	0,0	-10	-55,6	1	12,5	0	0,0	0,2
1998	537	0,1	529	6.612,5	8	1,5	522	97,2	15,7
1999	35	0,0	-502	-93,5	11	31,4	2	5,7	1,0
2000	23	0,0	-12	-34,3	4	17,4	6	26,1	0,7
2001	11	0,0	-12	-52,2	5	45,5	2	18,2	0,3
2002	6	0,0	-5	-45,5	2	33,3	1	16,7	0,2
2003	8	0,0	2	33,3	2	25,0	0	0,0	0,2

Achtung! 1998 Fehlerfassung von 520 erfassten und aufgeklärten Fällen

C) Tatverdächtige nach Altersgruppen und Geschlecht

Geschlecht	Insgesamt	Kinder		Jugendl.	Heranw.	Erwachsene
		unter 8 Jahre	im Alter von ... bis unter ... Jahre			21 und mehr Jahre
			8 - 14	14 - 18	18 - 21	
1	2	3	4	5	6	
Alle Staatsangehörigkeiten						
männlich	0	0	0	0	0	0
%	0,0	0,0	0,0	0,0	0,0	0,0
TVBZ	0	x	0	0	0	0
weiblich	0	0	0	0	0	0
%	0,0	0,0	0,0	0,0	0,0	0,0
TVBZ	0	x	0	0	0	0
insgesamt	0	0	0	0	0	0
%	0,0	0,0	0,0	0,0	0,0	0,0
TVBZ	0	x	0	0	0	0
darunter:						
Nicht-deutsche	0	0	0	0	0	0

H) Straftaten nach der Schadenshöhe (Wert des erlangten Gutes)

Schadensgruppe	Zahl der Fälle	
	absolut	%
	1	2
15 bis unter 50 EUR	1	16,7
50 bis unter 250 EUR	1	16,7
250 bis unter 500 EUR	0	0,0
500 bis unter 2.500 EUR	1	16,7
2.500 bis unter 5.000 EUR	3	50,0
5.000 bis unter 25.000 EUR	0	0,0
25.000 bis unter 50.000 EUR	0	0,0
50.000 und mehr	0	0,0
Schadenssumme in EUR	3.461	
Veränderung zum Vorjahr	2.641	322,1
Anteil am Gesamtschaden in %		0,0

A) Straftaten

Merkmal	Insgesamt		Veränderung zum Vorjahr	
	absolut	%	absolut	%
	1	2	3	4
Erfasste Fälle				
Insgesamt	32.324	100,0	-1.449	-4,3
darunter:				
- versuchte Fälle	4.798	14,8	-298	-5,8
- aufgeklärte Fälle	1.023	3,2	-352	-25,6
- mit Schußwaffe				
- gedroht	0	0,0	0	0,0
- geschossen	0	0,0	0	0,0
Aufgeklärte Fälle				
Insgesamt	1.023	100,0	-352	-25,6
darunter begangen:				
- von allein handelnden Tatverdächtigen	416	40,7	-201	-32,6
- von bereits in Erscheinung getretenen Tatverdächtigen	814	79,6	-298	-26,8
- von Konsumenten harter Drogen	150	14,7	25	20,0
- von Tatverdächtigen unter Alkoholeinfluß	147	14,4	-59	-28,6
- unter Mitführung einer Schußwaffe	4	0,4	1	33,3

B) Erfasste Fälle, Versuche und aufgeklärte Fälle nach Kalenderjahren

Jahr	Erfasste Fälle	Anteil an allen Straftaten %	Veränderung zum Vorjahr (von Sp. 1)		Versuche		Aufgeklärte Fälle		Häufigkeitszahl
			absolut	%	absolut	%	absolut	%	
			3	4	5	6	7	8	
1994	56.001	10,2	-12.934	-18,8	12.667	22,6	3.410	6,1	1.611,4
1995	51.664	8,9	-4.337	-7,7	11.066	21,4	3.302	6,4	1.488,0
1996	46.350	7,8	-5.314	-10,3	9.682	20,9	3.236	7,0	1.335,2
1997	41.056	6,9	-5.294	-11,4	8.213	20,0	3.121	7,6	1.187,0
1998	34.732	5,9	-6.324	-15,4	6.509	18,7	2.194	6,3	1.013,8
1999	33.667	5,9	-1.065	-3,1	5.804	17,2	2.165	6,4	990,5
2000	32.501	5,8	-1.166	-3,5	5.604	17,2	1.876	5,8	959,7
2001	31.090	5,4	-1.411	-4,3	4.857	15,6	1.325	4,3	919,2
2002	33.773	5,8	2.683	8,6	5.096	15,1	1.375	4,1	996,7
2003	32.324	5,7	-1.449	-4,3	4.798	14,8	1.023	3,2	952,8

D) Sonstige Angaben zum Tatverdächtigen

Merkmal		Insgesamt		Veränderung zum Vorjahr	
		absolut	%	absolut	%
		1	2	3	4
Tatverdächtige	männl.	734	95,9	-202	-21,6
	weibl.	31	4,1	-1	-3,1
	insges.	765	100,0	-203	-21,0
darunter:					
- alleinhandelnde Tatverdächtige	männl.	243	33,1	-54	-18,2
	weibl.	10	32,3	6	150,0
	insges.	253	33,1	-48	-15,9
- als Tatverdächtige bereits in Erscheinung getretene Personen	männl.	520	70,8	-133	-20,4
	weibl.	20	64,5	0	0,0
	insges.	540	70,6	-133	-19,8
- Konsumenten harter Drogen	männl.	59	8,0	3	5,4
	weibl.	3	9,7	2	200,0
	insges.	62	8,1	5	8,8
- unter Alkohol- einfluß	männl.	123	16,8	-24	-16,3
	weibl.	6	19,4	5	500,0
	insges.	129	16,9	-19	-12,8
- Schußwaffe mitgeführt	männl.	4	0,5	-1	-20,0
	weibl.	0	0,0	0	0,0
	insges.	4	0,5	-1	-20,0

E) Nichtdeutsche Tatverdächtige nach dem Grund des Aufenthaltes

Grund des Aufenthaltes	Insgesamt		Veränderung zum Vorjahr	
	absolut	%	absolut	%
	1	2	3	4
Insgesamt	378	100,0	-95	-20,1
davon:				
- Illegal aufhältlich	27	7,1	-6	-18,2
- Legal aufhältlich	351	92,9	-89	-20,2
davon:				
- Tourist / Durchreisender	124	35,3	-50	-28,7
- Student / Schüler	7	2,0	3	75,0
- Arbeitnehmer	7	2,0	0	0,0
- Gewerbetreibender	1	0,3	1	0,0
- Asylbewerber	15	4,3	-14	-48,3
- Sonstige	197	56,1	-29	-12,8

C) Tatverdächtige nach Altersgruppen, Geschlecht und Staatsangehörigkeit (Tatverdächtigenbelastung)

Geschlecht	Insgesamt	Kinder			Jugendliche	Heranwachs.	Erwachsene						Geschlecht	
		unter 8 Jahre	im Alter von ... bis unter ... Jahre			8 bis unter 21 Jahre	im Alter von ... bis unter ... Jahre					60 und mehr Jahre		21 und mehr Jahre
			8 - 14	14 - 18	18 - 21		21 - 25	25 - 30	30 - 40	40 - 50	50 - 60			
1	2	3	4	5	6	7	8	9	10	11	12	13		

Alle Staatsangehörigkeiten 100,0 %

männlich	734	0	10	115	167	292	161	126	109	33	8	5	442	männlich
%	95,9	0,0	1,4	15,7	22,8	39,8	21,9	17,2	14,9	4,5	1,1	0,7	60,2	%
TVBZ	49	x	12	159	298	136	181	109	37	12	4	2	34	TVBZ
weiblich	31	0	1	4	7	12	5	3	5	5	1	0	19	weiblich
%	4,1	0,0	3,2	12,9	22,6	38,7	16,1	9,7	16,1	16,1	3,2	0,0	61,3	%
TVBZ	2	x	1	6	13	6	5	3	2	2	0	0	1	TVBZ
insgesamt	765	0	11	119	174	304	166	129	114	38	9	5	461	insgesamt
%	100,0	0,0	1,4	15,6	22,7	39,7	21,7	16,9	14,9	5,0	1,2	0,7	60,3	%
TVBZ	25	x	7	84	156	72	91	56	20	7	2	1	17	TVBZ

Deutsche 50,6%

männlich	366	0	9	79	96	184	71	46	44	15	3	3	182	männlich
%	94,6	0,0	2,5	21,6	26,2	50,3	19,4	12,6	12,0	4,1	0,8	0,8	49,7	%
TVBZ	28	x	13	127	198	101	97	52	19	7	2	1	16	TVBZ
weiblich	21	0	1	4	4	9	4	2	3	3	0	0	12	weiblich
%	5,4	0,0	4,8	19,0	19,0	42,9	19,0	9,5	14,3	14,3	0,0	0,0	57,1	%
TVBZ	1	x	1	7	8	5	5	2	1	1	0	0	1	TVBZ
insgesamt	387	0	10	83	100	193	75	48	47	18	3	3	194	insgesamt
%	100,0	0,0	2,6	21,4	25,8	49,9	19,4	12,4	12,1	4,7	0,8	0,8	50,1	%
TVBZ	14	x	7	68	104	54	50	27	10	4	1	0	8	TVBZ

Nichtdeutsche 49,4%

männlich	368	0	1	36	71	108	90	80	65	18	5	2	260	männlich
%	97,4	0,0	0,3	9,8	19,3	29,3	24,5	21,7	17,7	4,9	1,4	0,5	70,7	%
TVBZ	168	x	7	362	924	334	576	300	113	46	20	9	139	TVBZ
weiblich	10	0	0	0	3	3	1	1	2	2	1	0	7	weiblich
%	2,6	0,0	0,0	0,0	30,0	30,0	10,0	10,0	20,0	20,0	10,0	0,0	70,0	%
TVBZ	5	x	0	0	40	10	6	4	4	7	4	0	4	TVBZ
insgesamt	378	0	1	36	74	111	91	81	67	20	6	2	267	insgesamt
%	100,0	0,0	0,3	9,5	19,6	29,4	24,1	21,4	17,7	5,3	1,6	0,5	70,6	%
TVBZ	91	x	4	189	488	177	286	154	63	29	12	5	76	TVBZ

darunter: Nichtdeutsche (ohne Illegale, Touristen - Durchreisende) 29,7%

männlich	223	0	1	30	43	74	42	42	48	12	3	2	149	männlich
%	98,2	0,0	0,4	13,5	19,3	33,2	18,8	18,8	21,5	5,4	1,3	0,9	66,8	%
TVBZ	102	x	7	301	560	229	269	157	83	31	12	9	80	TVBZ
weiblich	4	0	0	0	0	0	0	1	1	1	1	0	4	weiblich
%	1,8	0,0	0,0	0,0	0,0	0,0	0,0	25,0	25,0	25,0	25,0	0,0	100,0	%
TVBZ	2	x	0	0	0	0	0	4	2	3	4	0	2	TVBZ
insgesamt	227	0	1	30	43	74	42	43	49	13	4	2	153	insgesamt
%	100,0	0,0	0,4	13,2	18,9	32,6	18,5	18,9	21,6	5,7	1,8	0,9	67,4	%
TVBZ	55	x	4	157	284	118	132	82	46	19	8	5	44	TVBZ

H) Straftaten nach der Schadenshöhe (Wert des erlangten Gutes)

Schadensgruppe	Zahl der Fälle	
	absolut	%
Schadenssumme	1	2
bis unter 15 EUR	1.734	6,3
15 bis unter 50 EUR	829	3,0
50 bis unter 250 EUR	9.085	33,0
250 bis unter 500 EUR	6.446	23,4
500 bis unter 2.500 EUR	7.652	27,8
2.500 bis unter 5.000 EUR	1.306	4,7
5.000 bis unter 25.000 EUR	454	1,6
25.000 bis unter 50.000 EUR	16	0,1
50.000 und mehr	4	0,0

Schadenssumme in EUR	19.954.353	
Veränderung zum Vorjahr	-896.959	-4,3
Anteil am Gesamtschaden in %		1,5

**Deutsche und Nichtdeutsche
Tatverdächtige nach Altersgruppen (%)**

Die Proportionen der Säulen entsprechen den unterschiedlichen Summen jeder Wertserie

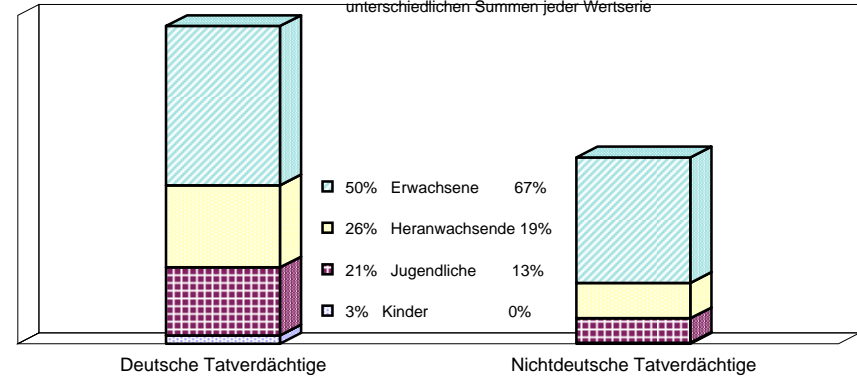

Nichtdeutsche ohne Illegale, Touristen/Durchreisende
Einzeldaten siehe Tabelle C

**Erfasste und aufgeklärte Straftaten
- nach Kalenderjahren -**

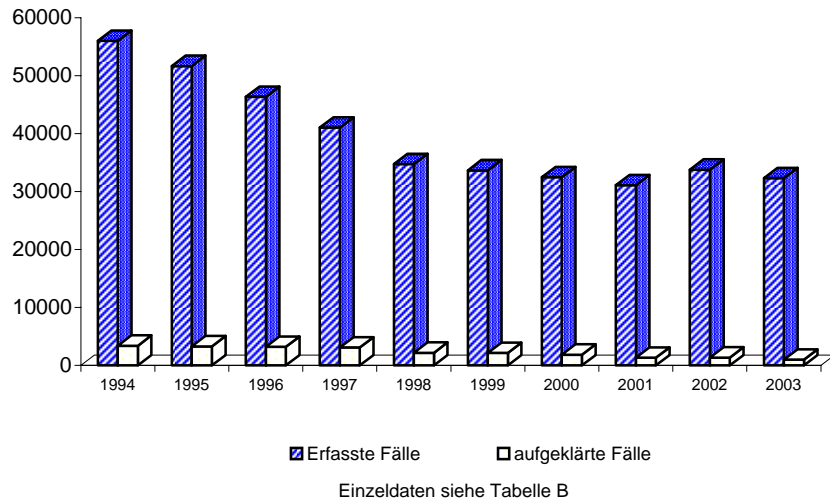

Tatverdächtigensbelastung nach Altersgruppen

TVBZ

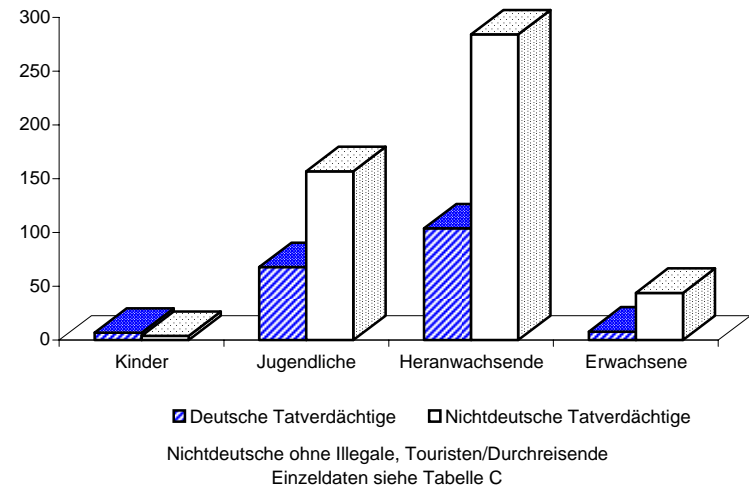

**Noch: Diebstahl unter erschwerenden Umständen (§§ 243 - 244a StGB)
- in/aus Kraftfahrzeugen
- von Fahrrädern**

Berlin 2003

4503

A) Straftaten

Merkmal	Insgesamt		Veränderung zum Vorjahr	
	absolut	%	absolut	%
	1	2	3	4
Erfasste Fälle				
Insgesamt	138	100,0	-2	-1,4
darunter:				
- versuchte Fälle	4	2,9	2	100,0
- aufgeklärte Fälle	0	0,0	-2	-100,0
- mit Schusswaffe				
- gedroht	0	0,0	0	0,0
- geschossen	0	0,0	0	0,0
Aufgeklärte Fälle				
Insgesamt	0	0,0	-2	-100,0
darunter begangen:				
- von allein handelnden Tatverdächtigen	0	0,0	-2	-100,0
- von bereits in Erscheinung getretenen Tatverdächtigen	0	0,0	-2	-100,0
- von Konsumenten harter Drogen	0	0,0	0	0,0
- von Tatverdächtigen unter Alkoholeinfluß	0	0,0	0	0,0
- unter Mitführung einer Schusswaffe	0	0,0	0	0,0

B) Erfasste Fälle, Versuche und aufgeklärte Fälle nach Kalenderjahren

Jahr	Erfasste Fälle	Anteil an allen Straftaten %	Veränderung zum Vorjahr (von Sp. 1)		Versuche		Aufgeklärte Fälle		Häufigkeitszahl
			absolut	%	absolut	%	absolut	%	
1	2	3	4	5	6	7	8	9	
1994	35	0,0	-10	-22,2	0	0,0	3	8,6	1,0
1995	94	0,0	59	168,6	2	2,1	9	9,6	2,7
1996	4	0,0	-90	-95,7	0	0,0	2	50,0	0,1
1997	8	0,0	4	100,0	0	0,0	4	50,0	0,2
1998	87	0,0	79	987,5	6	6,9	6	6,9	2,5
1999	28	0,0	-59	-67,8	1	3,6	4	14,3	0,8
2000	53	0,0	25	89,3	1	1,9	9	17,0	1,6
2001	140	0,0	87	164,2	7	5,0	2	1,4	4,1
2002	140	0,0	0	0,0	2	1,4	2	1,4	4,1
2003	138	0,0	-2	-1,4	4	2,9	0	0,0	4,1

C) Tatverdächtige nach Altersgruppen und Geschlecht

Geschlecht	Insgesamt	Kinder		Jugendl.	Heranw.	Erwachsene
		unter 8 Jahre	im Alter von ... bis unter ... Jahre			21 und mehr Jahre
			8 - 14	14 - 18	18 - 21	
1	2	3	4	5	6	
Alle Staatsangehörigkeiten						
männlich	0	0	0	0	0	0
%	0,0	0,0	0,0	0,0	0,0	0,0
TVBZ	0	x	0	0	0	0
weiblich	0	0	0	0	0	0
%	0,0	0,0	0,0	0,0	0,0	0,0
TVBZ	0	x	0	0	0	0
insgesamt	0	0	0	0	0	0
%	0,0	0,0	0,0	0,0	0,0	0,0
TVBZ	0	x	0	0	0	0
darunter:						
Nicht-deutsche	0	0	0	0	0	0

H) Straftaten nach der Schadenshöhe (Wert des erlangten Gutes)

Schadensgruppe	Zahl der Fälle	
	absolut	%
	1	2
15 bis unter 50 EUR	4	3,0
50 bis unter 250 EUR	3	2,2
250 bis unter 500 EUR	46	34,3
500 bis unter 2.500 EUR	37	27,6
2.500 bis unter 5.000 EUR	42	31,3
5.000 bis unter 25.000 EUR	0	0,0
25.000 bis unter 50.000 EUR	2	1,5
50.000 und mehr	0	0,0
Schadenssumme in EUR	74.640	
Veränderung zum Vorjahr	8.503	12,9
Anteil am Gesamtschaden in %		0,0

Noch: Diebstahl unter erschwerenden Umständen (§§ 243 - 244a StGB)
- in/aus Kraftfahrzeugen
- von unbaren Zahlungsmitteln

Berlin 2003

4505

A) Straftaten

Merkmal	Insgesamt		Veränderung zum Vorjahr	
	absolut	%	absolut	%
	1	2	3	4
Erfasste Fälle				
Insgesamt	0	0,0	-7	-100,0
darunter:				
- versuchte Fälle	0	0,0	0	0,0
- aufgeklärte Fälle	0	0,0	0	0,0
- mit Schusswaffe				
- gedroht	0	0,0	0	0,0
- geschossen	0	0,0	0	0,0
Aufgeklärte Fälle				
Insgesamt	0	0,0	0	0,0
darunter begangen:				
- von allein handelnden Tatverdächtigen	0	0,0	0	0,0
- von bereits in Erscheinung getretenen Tatverdächtigen	0	0,0	0	0,0
- von Konsumenten harter Drogen	0	0,0	0	0,0
- von Tatverdächtigen unter Alkoholeinfluß	0	0,0	0	0,0
- unter Mitführung einer Schusswaffe	0	0,0	0	0,0

B) Erfasste Fälle, Versuche und aufgeklärte Fälle nach Kalenderjahren

Jahr	Erfasste Fälle	Anteil an allen Straftaten %	Veränderung zum Vorjahr (von Sp. 1)		Versuche		Aufgeklärte Fälle		Häufigkeitszahl
			absolut	%	absolut	%	absolut	%	
1	2	3	4	5	6	7	8	9	
1994	3	0,0	-10	-76,9	0	0,0	1	33,3	0,1
1995	32	0,0	29	966,7	0	0,0	2	6,3	0,9
1996	25	0,0	-7	-21,9	0	0,0	4	16,0	0,7
1997	8	0,0	-17	-68,0	0	0,0	0	0,0	0,2
1998	6	0,0	-2	-25,0	0	0,0	0	0,0	0,2
1999	23	0,0	17	283,3	0	0,0	13	56,5	0,7
2000	19	0,0	-4	-17,4	1	5,3	3	15,8	0,6
2001	18	0,0	-1	-5,3	1	5,6	0	0,0	0,5
2002	7	0,0	-11	-61,1	0	0,0	0	0,0	0,2
2003	0	0,0	-7	-100,0	0	0,0	0	0,0	0,0

C) Tatverdächtige nach Altersgruppen und Geschlecht

Geschlecht	Insgesamt	Kinder		Jugendl.	Heranw.	Erwachsene
		unter 8 Jahre	im Alter			21 und mehr Jahre
			von ... 8 - 14	bis unter ... 14 - 18	18 - 21	
1	2	3	4	5	6	
Alle Staatsangehörigkeiten						
männlich	0	0	0	0	0	0
%	0,0	0,0	0,0	0,0	0,0	0,0
TVBZ	0	x	0	0	0	0
weiblich	0	0	0	0	0	0
%	0,0	0,0	0,0	0,0	0,0	0,0
TVBZ	0	x	0	0	0	0
insgesamt	0	0	0	0	0	0
%	0,0	0,0	0,0	0,0	0,0	0,0
TVBZ	0	x	0	0	0	0
darunter:						
Nicht-deutsche	0	0	0	0	0	0

H) Straftaten nach der Schadenshöhe (Wert des erlangten Gutes)

Schadensgruppe	Zahl der Fälle	
	absolut	%
	1	2
15 bis unter 50 EUR	0	0,0
50 bis unter 250 EUR	0	0,0
250 bis unter 500 EUR	0	0,0
500 bis unter 2.500 EUR	0	0,0
2.500 bis unter 5.000 EUR	0	0,0
5.000 bis unter 25.000 EUR	0	0,0
25.000 bis unter 50.000 EUR	0	0,0
50.000 und mehr	0	0,0
Schadenssumme in EUR	0	
Veränderung zum Vorjahr	-24.621	-100,0
Anteil am Gesamtschaden in %		0,0

**Noch: Diebstahl unter erschwerenden Umständen (§§ 243 - 244a StGB)
- in/aus Kraftfahrzeugen
- von Antiquitäten, Kunst- und sakralen Gegenständen**

Berlin 2003

4508

A) Straftaten

Merkmal	Insgesamt		Veränderung zum Vorjahr	
	absolut	%	absolut	%
	1	2	3	4
Erfasste Fälle				
Insgesamt	4	100,0	1	33,3
darunter:				
- versuchte Fälle	0	0,0	0	0,0
- aufgeklärte Fälle	0	0,0	0	0,0
- mit Schusswaffe				
- gedroht	0	0,0	0	0,0
- geschossen	0	0,0	0	0,0
Aufgeklärte Fälle				
Insgesamt	0	0,0	0	0,0
darunter begangen:				
- von allein handelnden Tatverdächtigen	0	0,0	0	0,0
- von bereits in Erscheinung getretenen Tatverdächtigen	0	0,0	0	0,0
- von Konsumenten harter Drogen	0	0,0	0	0,0
- von Tatverdächtigen unter Alkoholeinfluß	0	0,0	0	0,0
- unter Mitführung einer Schusswaffe	0	0,0	0	0,0

B) Erfasste Fälle, Versuche und aufgeklärte Fälle nach Kalenderjahren

Jahr	Erfasste Fälle	Anteil an allen Straftaten %	Veränderung zum Vorjahr (von Sp. 1)		Versuche		Aufgeklärte Fälle		Häufigkeitszahl
			absolut	%	absolut	%	absolut	%	
1	2	3	4	5	6	7	8	9	
1994	0	0,0	-1	-100,0	0	0,0	0	0,0	0,0
1995	0	0,0	0	0,0	0	0,0	0	0,0	0,0
1996	0	0,0	0	0,0	0	0,0	0	0,0	0,0
1997	0	0,0	0	0,0	0	0,0	0	0,0	0,0
1998	0	0,0	0	0,0	0	0,0	0	0,0	0,0
1999	0	0,0	0	0,0	0	0,0	0	0,0	0,0
2000	0	0,0	0	0,0	0	0,0	0	0,0	0,0
2001	6	0,0	6	0,0	0	0,0	0	0,0	0,2
2002	3	0,0	-3	-50,0	0	0,0	0	0,0	0,1
2003	4	0,0	1	33,3	0	0,0	0	0,0	0,1

C) Tatverdächtige nach Altersgruppen und Geschlecht

Geschlecht	Insgesamt	Kinder		Jugendl.	Heranw.	Erwachsene
		unter 8 Jahre	im Alter			21 und mehr Jahre
			von ...	bis unter ...	Jahre	
1	2	3	4	5	6	
Alle Staatsangehörigkeiten						
männlich	0	0	0	0	0	0
%	0,0	0,0	0,0	0,0	0,0	0,0
TVBZ	0	x	0	0	0	0
weiblich	0	0	0	0	0	0
%	0,0	0,0	0,0	0,0	0,0	0,0
TVBZ	0	x	0	0	0	0
insgesamt	0	0	0	0	0	0
%	0,0	0,0	0,0	0,0	0,0	0,0
TVBZ	0	x	0	0	0	0
darunter:						
Nicht-deutsche	0	0	0	0	0	0

H) Straftaten nach der Schadenshöhe (Wert des erlangten Gutes)

Schadensgruppe	Zahl der Fälle	
	absolut	%
	1	2
15 bis unter 50 EUR	0	0,0
50 bis unter 250 EUR	1	25,0
250 bis unter 500 EUR	1	25,0
500 bis unter 2.500 EUR	2	50,0
2.500 bis unter 5.000 EUR	0	0,0
5.000 bis unter 25.000 EUR	0	0,0
25.000 bis unter 50.000 EUR	0	0,0
50.000 und mehr	0	0,0
Schadenssumme in EUR	1.935	
Veränderung zum Vorjahr	-1.799	-48,2
Anteil am Gesamtschaden in %		0,0

A) Straftaten

Merkmal	Insgesamt		Veränderung zum Vorjahr	
	absolut	%	absolut	%
	1	2	3	4
Erfasste Fälle				
Insgesamt	627	100,0	-234	-27,2
darunter:				
- versuchte Fälle	32	5,1	-19	-37,3
- aufgeklärte Fälle	28	4,5	-20	-41,7
- mit Schußwaffe				
- gedroht	0	0,0	0	0,0
- geschossen	0	0,0	0	0,0
Aufgeklärte Fälle				
Insgesamt	28	100,0	-20	-41,7
darunter begangen:				
- von allein handelnden Tatverdächtigen	18	64,3	2	12,5
- von bereits in Erscheinung getretenen Tatverdächtigen	20	71,4	-14	-41,2
- von Konsumenten harter Drogen	2	7,1	2	0,0
- von Tatverdächtigen unter Alkoholeinfluß	1	3,6	-5	-83,3
- unter Mitführung einer Schußwaffe	1	3,6	0	0,0

B) Erfasste Fälle, Versuche und aufgeklärte Fälle nach Kalenderjahren

Jahr	Erfasste Fälle	Anteil an allen Straftaten %	Veränderung zum Vorjahr (von Sp. 1)		Versuche		Aufgeklärte Fälle		Häufigkeitszahl
			absolut	%	absolut	%	absolut	%	
			3	4	5	6	7	8	
1994	1.636	0,3	-217	-11,7	70	4,3	326	19,9	47,1
1995	1.483	0,3	-153	-9,4	77	5,2	138	9,3	42,7
1996	1.161	0,2	-322	-21,7	63	5,4	153	13,2	33,4
1997	962	0,2	-199	-17,1	58	6,0	84	8,7	27,8
1998	950	0,2	-12	-1,2	56	5,9	75	7,9	27,7
1999	950	0,2	0	0,0	48	5,1	66	6,9	28,0
2000	929	0,2	-21	-2,2	39	4,2	63	6,8	27,4
2001	839	0,1	-90	-9,7	56	6,7	62	7,4	24,8
2002	861	0,1	22	2,6	51	5,9	48	5,6	25,4
2003	627	0,1	-234	-27,2	32	5,1	28	4,5	18,5

D) Sonstige Angaben zum Tatverdächtigen

Merkmal		Insgesamt		Veränderung zum Vorjahr	
		absolut	%	absolut	%
		1	2	3	4
Tatverdächtige	männl.	45	100,0	-36	-44,4
	weibl.	0	0,0	-2	-100,0
	insges.	45	100,0	-38	-45,8
darunter:					
- alleinhandelnde Tatverdächtige	männl.	15	33,3	1	7,1
	weibl.	0	0,0	-1	-100,0
	insges.	15	33,3	0	0,0
- als Tatverdächtige bereits in Erscheinung getretene Personen	männl.	29	64,4	-17	-37,0
	weibl.	0	0,0	-1	-100,0
	insges.	29	64,4	-18	-38,3
- Konsumenten harter Drogen	männl.	4	8,9	4	0,0
	weibl.	0	0,0	0	0,0
	insges.	4	8,9	4	0,0
- unter Alkohol- einfluß	männl.	3	6,7	-4	-57,1
	weibl.	0	0,0	0	0,0
	insges.	3	6,7	-4	-57,1
- Schußwaffe mitgeführt	männl.	3	6,7	2	200,0
	weibl.	0	0,0	0	0,0
	insges.	3	6,7	2	200,0

E) Nichtdeutsche Tatverdächtige nach dem Grund des Aufenthaltes

Grund des Aufenthaltes	Insgesamt		Veränderung zum Vorjahr	
	absolut	%	absolut	%
	1	2	3	4
Insgesamt	7	100,0	-22	-75,9
davon:				
- Illegal aufhältlich	0	0,0	0	0,0
- Legal aufhältlich	7	100,0	-22	-75,9
davon:				
- Tourist / Durchreisender	1	14,3	-8	-88,9
- Student / Schüler	1	14,3	1	0,0
- Arbeitnehmer	0	0,0	-1	-100,0
- Gewerbetreibender	0	0,0	0	0,0
- Asylbewerber	0	0,0	-1	-100,0
- Sonstige	5	71,4	-13	-72,2

C) Tatverdächtige nach Altersgruppen, Geschlecht und Staatsangehörigkeit (Tatverdächtigenbelastung)

Geschlecht	Insgesamt	Kinder			Jugendliche	Heranwachs.	Erwachsene						Geschlecht	
		unter 8 Jahre	im Alter von ... bis unter ... Jahre			8 bis unter 21 Jahre	im Alter von ... bis unter ... Jahre					60 und mehr Jahre		21 und mehr Jahre
			8 - 14	14 - 18	18 - 21		21 - 25	25 - 30	30 - 40	40 - 50	50 - 60			
1	2	3	4	5	6	7	8	9	10	11	12	13		

Alle Staatsangehörigkeiten 100,0 %

männlich	45	0	5	6	18	29	8	2	3	1	2	16	männlich
%	100,0	0,0	11,1	13,3	40,0	64,4	17,8	4,4	6,7	2,2	4,4	35,6	%
TVBZ	3	x	6	8	32	14	9	2	1	0	1	0	1
weiblich	0	0	0	0	0	0	0	0	0	0	0	0	weiblich
%	0,0	0,0	0,0	0,0	0,0	0,0	0,0	0,0	0,0	0,0	0,0	0,0	%
TVBZ	0	x	0	0	0	0	0	0	0	0	0	0	0
insgesamt	45	0	5	6	18	29	8	2	3	1	2	16	insgesamt
%	100,0	0,0	11,1	13,3	40,0	64,4	17,8	4,4	6,7	2,2	4,4	35,6	%
TVBZ	1	x	3	4	16	7	4	1	1	0	0	1	1

Deutsche 84,4%

männlich	38	0	5	5	15	25	7	2	3	0	1	13	männlich
%	100,0	0,0	13,2	13,2	39,5	65,8	18,4	5,3	7,9	0,0	2,6	34,2	%
TVBZ	3	x	7	8	31	14	10	2	1	0	1	0	1
weiblich	0	0	0	0	0	0	0	0	0	0	0	0	weiblich
%	0,0	0,0	0,0	0,0	0,0	0,0	0,0	0,0	0,0	0,0	0,0	0,0	%
TVBZ	0	x	0	0	0	0	0	0	0	0	0	0	0
insgesamt	38	0	5	5	15	25	7	2	3	0	1	13	insgesamt
%	100,0	0,0	13,2	13,2	39,5	65,8	18,4	5,3	7,9	0,0	2,6	34,2	%
TVBZ	1	x	4	4	16	7	5	1	1	0	0	1	1

Nichtdeutsche 15,6%

männlich	7	0	0	1	3	4	1	0	0	1	1	3	männlich
%	100,0	0,0	0,0	14,3	42,9	57,1	14,3	0,0	0,0	14,3	14,3	42,9	%
TVBZ	3	x	0	10	39	12	6	0	0	3	4	2	2
weiblich	0	0	0	0	0	0	0	0	0	0	0	0	weiblich
%	0,0	0,0	0,0	0,0	0,0	0,0	0,0	0,0	0,0	0,0	0,0	0,0	%
TVBZ	0	x	0	0	0	0	0	0	0	0	0	0	0
insgesamt	7	0	0	1	3	4	1	0	0	1	1	3	insgesamt
%	100,0	0,0	0,0	14,3	42,9	57,1	14,3	0,0	0,0	14,3	14,3	42,9	%
TVBZ	2	x	0	5	20	6	3	0	0	1	2	1	1

darunter: Nichtdeutsche (ohne Illegale, Touristen - Durchreisende) 13,3%

männlich	6	0	0	1	3	4	1	0	0	1	0	2	männlich
%	100,0	0,0	0,0	16,7	50,0	66,7	16,7	0,0	0,0	16,7	0,0	33,3	%
TVBZ	3	x	0	10	39	12	6	0	0	3	0	1	1
weiblich	0	0	0	0	0	0	0	0	0	0	0	0	weiblich
%	0,0	0,0	0,0	0,0	0,0	0,0	0,0	0,0	0,0	0,0	0,0	0,0	%
TVBZ	0	x	0	0	0	0	0	0	0	0	0	0	0
insgesamt	6	0	0	1	3	4	1	0	0	1	0	2	insgesamt
%	100,0	0,0	0,0	16,7	50,0	66,7	16,7	0,0	0,0	16,7	0,0	33,3	%
TVBZ	1	x	0	5	20	6	3	0	0	1	0	1	1

H) Straftaten nach der Schadenshöhe (Wert des erlangten Gutes)

Schadensgruppe -- Schadenssumme		Zahl der Fälle		
		absolut 1	%	
			2	
	bis unter 15 EUR	33	5,5	
15	bis unter 50 EUR	58	9,7	
50	bis unter 250 EUR	167	28,1	
250	bis unter 500 EUR	96	16,1	
500	bis unter 2.500 EUR	206	34,6	
2.500	bis unter 5.000 EUR	26	4,4	
5.000	bis unter 25.000 EUR	9	1,5	
25.000	bis unter 50.000 EUR	0	0,0	
50.000	und mehr	0	0,0	

Schadenssumme in EUR	392.014	
Veränderung zum Vorjahr	-155.191	-28,4
Anteil am Gesamtschaden in %		0,0

**Deutsche und Nichtdeutsche
Tatverdächtige nach Altersgruppen (%)**

Die Proportionen der Säulen entsprechen den unterschiedlichen Summen jeder Wertserie

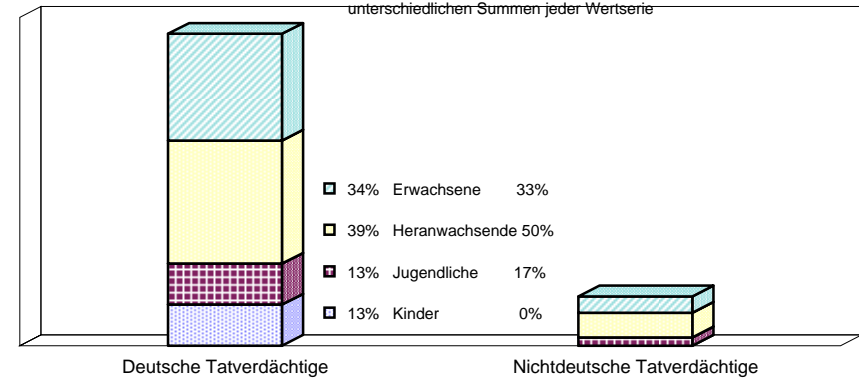

Nichtdeutsche ohne Illegale, Touristen/Durchreisende
Einzeldaten siehe Tabelle C

**Erfasste und aufgeklärte Straftaten
- nach Kalenderjahren -**

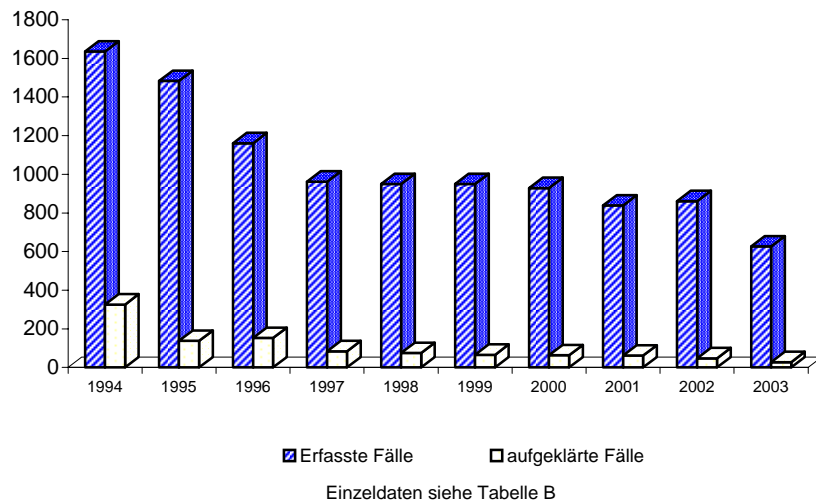

Tatverdäigtenbelastung nach Altersgruppen

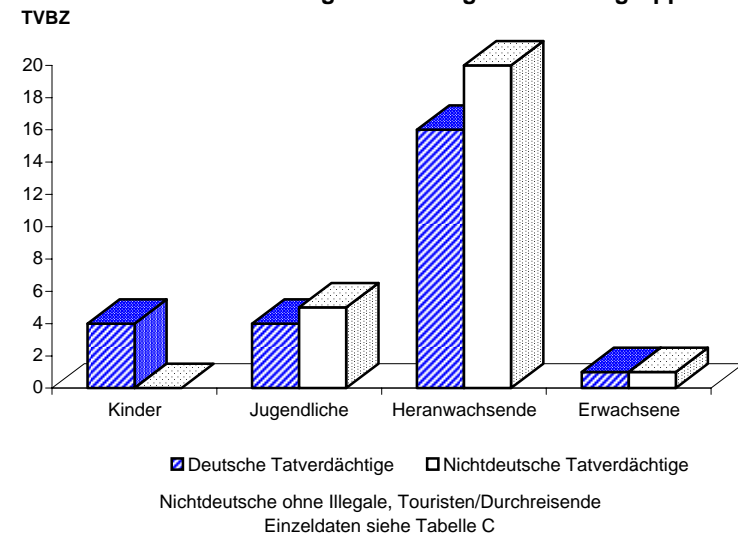

A) Straftaten

Merkmal	Insgesamt		Veränderung zum Vorjahr	
	absolut	%	absolut	%
	1	2	3	4
Erfasste Fälle				
Insgesamt	2	100,0	-7	-77,8
darunter:				
- versuchte Fälle	1	50,0	0	0,0
- aufgeklärte Fälle	0	0,0	-3	-100,0
- mit Schusswaffe				
- gedroht	0	0,0	0	0,0
- geschossen	0	0,0	0	0,0
Aufgeklärte Fälle				
Insgesamt	0	0,0	-3	-100,0
darunter begangen:				
- von allein handelnden Tatverdächtigen	0	0,0	-3	-100,0
- von bereits in Erscheinung getretenen Tatverdächtigen	0	0,0	-3	-100,0
- von Konsumenten harter Drogen	0	0,0	0	0,0
- von Tatverdächtigen unter Alkoholeinfluß	0	0,0	0	0,0
- unter Mitführung einer Schusswaffe	0	0,0	0	0,0

B) Erfasste Fälle, Versuche und aufgeklärte Fälle nach Kalenderjahren

Jahr	Erfasste Fälle	Anteil an allen Straftaten %	Veränderung zum Vorjahr (von Sp. 1)		Versuche		Aufgeklärte Fälle		Häufigkeitszahl
			absolut	%	absolut	%	absolut	%	
1	2	3	4	5	6	7	8	9	
1994	17	0,0	-19	-52,8	2	11,8	4	23,5	0,5
1995	23	0,0	6	35,3	4	17,4	6	26,1	0,7
1996	7	0,0	-16	-69,6	0	0,0	0	0,0	0,2
1997	12	0,0	5	71,4	1	8,3	3	25,0	0,3
1998	3	0,0	-9	-75,0	1	33,3	2	66,7	0,1
1999	11	0,0	8	266,7	0	0,0	0	0,0	0,3
2000	7	0,0	-4	-36,4	0	0,0	2	28,6	0,2
2001	6	0,0	-1	-14,3	0	0,0	0	0,0	0,2
2002	9	0,0	3	50,0	1	11,1	3	33,3	0,3
2003	2	0,0	-7	-77,8	1	50,0	0	0,0	0,1

C) Tatverdächtige nach Altersgruppen und Geschlecht

Geschlecht	Insgesamt	Kinder		Jugendl.	Heranw.	Erwachsene
		unter 8 Jahre	im Alter von ... bis unter ... Jahre			21 und mehr Jahre
			8 - 14	14 - 18	18 - 21	
1	2	3	4	5	6	
Alle Staatsangehörigkeiten						
männlich	0	0	0	0	0	0
%	0,0	0,0	0,0	0,0	0,0	0,0
TVBZ	0	0	0	0	0	0
weiblich	0	0	0	0	0	0
%	0,0	0,0	0,0	0,0	0,0	0,0
TVBZ	0	0	0	0	0	0
insgesamt	0	0	0	0	0	0
%	0,0	0,0	0,0	0,0	0,0	0,0
TVBZ	0	0	0	0	0	0
darunter:						
Nicht-deutsche	0	0	0	0	0	0

H) Straftaten nach der Schadenshöhe (Wert des erlangten Gutes)

Schadensgruppe	Zahl der Fälle	
	absolut	%
	1	2
--		
Schadenssumme		
bis unter 15 EUR	1	100,0
15 bis unter 50 EUR	0	0,0
50 bis unter 250 EUR	0	0,0
250 bis unter 500 EUR	0	0,0
500 bis unter 2.500 EUR	0	0,0
2.500 bis unter 5.000 EUR	0	0,0
5.000 bis unter 25.000 EUR	0	0,0
25.000 bis unter 50.000 EUR	0	0,0
50.000 und mehr	0	0,0
Schadenssumme in EUR	5	
Veränderung zum Vorjahr	-5.277	-99,9
Anteil am Gesamtschaden in %		0,0

Noch: Diebstahl unter erschwerenden Umständen (§§ 243 - 244a StGB)
- von Btm und zur Erlangung von Btm
- von Btm aus Apotheken

Berlin 2003

4710

A) Straftaten

Merkmal	Insgesamt		Veränderung zum Vorjahr	
	absolut	%	absolut	%
	1	2	3	4
Erfasste Fälle				
Insgesamt	1	100,0	-3	-75,0
darunter:				
- versuchte Fälle	1	100,0	1	0,0
- aufgeklärte Fälle	0	0,0	-2	-100,0
- mit Schusswaffe				
- gedroht	0	0,0	0	0,0
- geschossen	0	0,0	0	0,0
Aufgeklärte Fälle				
Insgesamt	0	0,0	-2	-100,0
darunter begangen:				
- von allein handelnden Tatverdächtigen	0	0,0	-2	-100,0
- von bereits in Erscheinung getretenen Tatverdächtigen	0	0,0	-2	-100,0
- von Konsumenten harter Drogen	0	0,0	0	0,0
- von Tatverdächtigen unter Alkoholeinfluß	0	0,0	0	0,0
- unter Mitführung einer Schusswaffe	0	0,0	0	0,0

B) Erfasste Fälle, Versuche und aufgeklärte Fälle nach Kalenderjahren

Jahr	Erfasste Fälle	Anteil an allen Straftaten %	Veränderung zum Vorjahr (von Sp. 1)		Versuche		Aufgeklärte Fälle		Häufigkeitszahl
			absolut	%	absolut	%	absolut	%	
1	2	3	4	5	6	7	8	9	
1994	7	0,0	-13	-65,0	2	28,6	1	14,3	0,2
1995	7	0,0	0	0,0	1	14,3	1	14,3	0,2
1996	3	0,0	-4	-57,1	0	0,0	0	0,0	0,1
1997	5	0,0	2	66,7	1	20,0	0	0,0	0,1
1998	1	0,0	-4	-80,0	0	0,0	0	0,0	0,0
1999	8	0,0	7	700,0	0	0,0	0	0,0	0,2
2000	2	0,0	-6	-75,0	0	0,0	1	50,0	0,1
2001	1	0,0	-1	-50,0	0	0,0	0	0,0	0,0
2002	4	0,0	3	300,0	0	0,0	2	50,0	0,1
2003	1	0,0	-3	-75,0	1	100,0	0	0,0	0,0

C) Tatverdächtige nach Altersgruppen und Geschlecht

Geschlecht	Insgesamt	Kinder		Jugendl.	Heranw.	Erwachsene
		im Alter				
		unter 8 Jahre	von ... bis unter ... Jahre		18 - 21	21 und mehr Jahre
	1	2	3	4	5	6
Alle Staatsangehörigkeiten						
männlich	0	0	0	0	0	0
%	0,0	0,0	0,0	0,0	0,0	0,0
TVBZ	0	x	0	0	0	0
weiblich	0	0	0	0	0	0
%	0,0	0,0	0,0	0,0	0,0	0,0
TVBZ	0	x	0	0	0	0
insgesamt	0	0	0	0	0	0
%	0,0	0,0	0,0	0,0	0,0	0,0
TVBZ	0	x	0	0	0	0
darunter:						
Nicht-deutsche	0	0	0	0	0	0

H) Straftaten nach der Schadenshöhe (Wert des erlangten Gutes)

Schadensgruppe	Zahl der Fälle	
	absolut	%
Schadenssumme	1	2
15 bis unter 50 EUR	0	0,0
50 bis unter 250 EUR	0	0,0
250 bis unter 500 EUR	0	0,0
500 bis unter 2.500 EUR	0	0,0
2.500 bis unter 5.000 EUR	0	0,0
5.000 bis unter 25.000 EUR	0	0,0
25.000 bis unter 50.000 EUR	0	0,0
50.000 und mehr	0	0,0
Schadenssumme in EUR	0	
Veränderung zum Vorjahr	-2.207	-100,0
Anteil am Gesamtschaden in %		0,0

Noch: Diebstahl unter erschwerenden Umständen (§§ 243 - 244a StGB)
- von Btm und zur Erlangung von Btm
- von Btm aus Arztpraxen

Berlin 2003

4720

A) Straftaten

Merkmal	Insgesamt		Veränderung zum Vorjahr	
	absolut	%	absolut	%
	1	2	3	4
Erfasste Fälle				
Insgesamt	0	0,0	0	0,0
darunter:				
- versuchte Fälle	0	0,0	0	0,0
- aufgeklärte Fälle	0	0,0	0	0,0
- mit Schusswaffe				
- gedroht	0	0,0	0	0,0
- geschossen	0	0,0	0	0,0
Aufgeklärte Fälle				
Insgesamt	0	0,0	0	0,0
darunter begangen:				
- von allein handelnden Tatverdächtigen	0	0,0	0	0,0
- von bereits in Erscheinung getretenen Tatverdächtigen	0	0,0	0	0,0
- von Konsumenten harter Drogen	0	0,0	0	0,0
- von Tatverdächtigen unter Alkoholeinfluß	0	0,0	0	0,0
- unter Mitführung einer Schusswaffe	0	0,0	0	0,0

B) Erfasste Fälle, Versuche und aufgeklärte Fälle nach Kalenderjahren

Jahr	Erfasste Fälle	Anteil an allen Straftaten %	Veränderung zum Vorjahr (von Sp. 1)		Versuche		Aufgeklärte Fälle		Häufigkeitszahl
			absolut	%	absolut	%	absolut	%	
1	2	3	4	5	6	7	8	9	
1994	1	0,0	-4	-80,0	0	0,0	0	0,0	0,0
1995	0	0,0	-1	-100,0	0	0,0	0	0,0	0,0
1996	0	0,0	0	0,0	0	0,0	0	0,0	0,0
1997	3	0,0	3	0,0	0	0,0	2	66,7	0,1
1998	0	0,0	-3	-100,0	0	0,0	0	0,0	0,0
1999	1	0,0	1	0,0	0	0,0	0	0,0	0,0
2000	2	0,0	1	100,0	0	0,0	0	0,0	0,1
2001	2	0,0	0	0,0	0	0,0	0	0,0	0,1
2002	0	0,0	-2	-100,0	0	0,0	0	0,0	0,0
2003	0	0,0	0	0,0	0	0,0	0	0,0	0,0

C) Tatverdächtige nach Altersgruppen und Geschlecht

Geschlecht	Insgesamt	Kinder		Jugendl.	Heranw.	Erwachsene
		unter 8 Jahre	im Alter			21 und mehr Jahre
			von ... 8 - 14	bis unter ... 14 - 18	18 - 21	
1	2	3	4	5	6	
Alle Staatsangehörigkeiten						
männlich	0	0	0	0	0	0
%	0,0	0,0	0,0	0,0	0,0	0,0
TVBZ	0	0	0	0	0	0
weiblich	0	0	0	0	0	0
%	0,0	0,0	0,0	0,0	0,0	0,0
TVBZ	0	0	0	0	0	0
insgesamt	0	0	0	0	0	0
%	0,0	0,0	0,0	0,0	0,0	0,0
TVBZ	0	0	0	0	0	0
darunter:						
Nicht-deutsche	0	0	0	0	0	0

H) Straftaten nach der Schadenshöhe (Wert des erlangten Gutes)

Schadensgruppe	Zahl der Fälle	
	absolut	%
	1	2
15 bis unter 50 EUR	0	0,0
50 bis unter 250 EUR	0	0,0
250 bis unter 500 EUR	0	0,0
500 bis unter 2.500 EUR	0	0,0
2.500 bis unter 5.000 EUR	0	0,0
5.000 bis unter 25.000 EUR	0	0,0
25.000 bis unter 50.000 EUR	0	0,0
50.000 und mehr	0	0,0
Schadenssumme in EUR	0	
Veränderung zum Vorjahr	0	0,0
Anteil am Gesamtschaden in %		0,0

Noch: Diebstahl unter erschwerenden Umständen (§§ 243 - 244a StGB)
- von Btm und zur Erlangung von Btm
- von Btm aus Krankenhäusern

Berlin 2003

4730

A) Straftaten

Merkmal	Insgesamt		Veränderung zum Vorjahr	
	absolut	%	absolut	%
	1	2	3	4
Erfasste Fälle				
Insgesamt	0	0,0	0	0,0
darunter:				
- versuchte Fälle	0	0,0	0	0,0
- aufgeklärte Fälle	0	0,0	0	0,0
- mit Schusswaffe				
- gedroht	0	0,0	0	0,0
- geschossen	0	0,0	0	0,0
Aufgeklärte Fälle				
Insgesamt	0	0,0	0	0,0
darunter begangen:				
- von allein handelnden Tatverdächtigen	0	0,0	0	0,0
- von bereits in Erscheinung getretenen Tatverdächtigen	0	0,0	0	0,0
- von Konsumenten harter Drogen	0	0,0	0	0,0
- von Tatverdächtigen unter Alkoholeinfluß	0	0,0	0	0,0
- unter Mitführung einer Schusswaffe	0	0,0	0	0,0

B) Erfasste Fälle, Versuche und aufgeklärte Fälle nach Kalenderjahren

Jahr	Erfasste Fälle	Anteil an allen Straftaten %	Veränderung zum Vorjahr (von Sp. 1)		Versuche		Aufgeklärte Fälle		Häufigkeitszahl
			absolut	%	absolut	%	absolut	%	
1	2	3	4	5	6	7	8	9	
1994	5	0,0	0	0,0	0	0,0	1	20,0	0,1
1995	12	0,0	7	140,0	3	25,0	4	33,3	0,3
1996	4	0,0	-8	-66,7	0	0,0	0	0,0	0,1
1997	2	0,0	-2	-50,0	0	0,0	1	50,0	0,1
1998	1	0,0	-1	-50,0	0	0,0	1	100,0	0,0
1999	2	0,0	1	100,0	0	0,0	0	0,0	0,1
2000	0	0,0	-2	-100,0	0	0,0	0	0,0	0,0
2001	1	0,0	1	0,0	0	0,0	0	0,0	0,0
2002	0	0,0	-1	-100,0	0	0,0	0	0,0	0,0
2003	0	0,0	0	0,0	0	0,0	0	0,0	0,0

C) Tatverdächtige nach Altersgruppen und Geschlecht

Geschlecht	Insgesamt	Kinder		Jugendl.	Heranw.	Erwachsene
		unter 8 Jahre	im Alter			21 und mehr Jahre
			von ... 8 - 14	bis unter ... 14 - 18	18 - 21	
1	2	3	4	5	6	
Alle Staatsangehörigkeiten						
männlich	0	0	0	0	0	0
%	0,0	0,0	0,0	0,0	0,0	0,0
TVBZ	0	x	0	0	0	0
weiblich	0	0	0	0	0	0
%	0,0	0,0	0,0	0,0	0,0	0,0
TVBZ	0	x	0	0	0	0
insgesamt	0	0	0	0	0	0
%	0,0	0,0	0,0	0,0	0,0	0,0
TVBZ	0	x	0	0	0	0
darunter:						
Nicht-deutsche	0	0	0	0	0	0

H) Straftaten nach der Schadenshöhe (Wert des erlangten Gutes)

Schadensgruppe	Zahl der Fälle	
	absolut	%
	1	2
15 bis unter 50 EUR	0	0,0
50 bis unter 250 EUR	0	0,0
250 bis unter 500 EUR	0	0,0
500 bis unter 2.500 EUR	0	0,0
2.500 bis unter 5.000 EUR	0	0,0
5.000 bis unter 25.000 EUR	0	0,0
25.000 bis unter 50.000 EUR	0	0,0
50.000 und mehr	0	0,0
Schadenssumme in EUR	0	
Veränderung zum Vorjahr	0	0,0
Anteil am Gesamtschaden in %		0,0

Noch: Diebstahl unter erschwerenden Umständen (§§ 243 - 244a StGB)
- von Btm und zur Erlangung von Btm
- von Rezeptformularen zur Erlangung von Btm

Berlin 2003

4750

A) Straftaten

Merkmal	Insgesamt		Veränderung zum Vorjahr	
	absolut	%	absolut	%
	1	2	3	4
Erfasste Fälle				
Insgesamt	1	100,0	0	0,0
darunter:				
- versuchte Fälle	0	0,0	0	0,0
- aufgeklärte Fälle	0	0,0	0	0,0
- mit Schusswaffe				
- gedroht	0	0,0	0	0,0
- geschossen	0	0,0	0	0,0
Aufgeklärte Fälle				
Insgesamt	0	0,0	0	0,0
darunter begangen:				
- von allein handelnden Tatverdächtigen	0	0,0	0	0,0
- von bereits in Erscheinung getretenen Tatverdächtigen	0	0,0	0	0,0
- von Konsumenten harter Drogen	0	0,0	0	0,0
- von Tatverdächtigen unter Alkoholeinfluß	0	0,0	0	0,0
- unter Mitführung einer Schusswaffe	0	0,0	0	0,0

B) Erfasste Fälle, Versuche und aufgeklärte Fälle nach Kalenderjahren

Jahr	Erfasste Fälle	Anteil an allen Straftaten %	Veränderung zum Vorjahr (von Sp. 1)		Versuche		Aufgeklärte Fälle		Häufigkeitszahl
			absolut	%	absolut	%	absolut	%	
1	2	3	4	5	6	7	8	9	
1994	2	0,0	-1	-33,3	0	0,0	1	50,0	0,1
1995	0	0,0	-2	-100,0	0	0,0	0	0,0	0,0
1996	0	0,0	0	0,0	0	0,0	0	0,0	0,0
1997	1	0,0	1	0,0	0	0,0	0	0,0	0,0
1998	0	0,0	-1	-100,0	0	0,0	0	0,0	0,0
1999	0	0,0	0	0,0	0	0,0	0	0,0	0,0
2000	2	0,0	2	0,0	0	0,0	1	50,0	0,1
2001	1	0,0	-1	-50,0	0	0,0	0	0,0	0,0
2002	1	0,0	0	0,0	0	0,0	0	0,0	0,0
2003	1	0,0	0	0,0	0	0,0	0	0,0	0,0

C) Tatverdächtige nach Altersgruppen und Geschlecht

Geschlecht	Insgesamt	Kinder		Jugendl.	Heranw.	Erwachsene
		unter 8 Jahre	im Alter von ... bis unter ... Jahre			21 und mehr Jahre
			8 - 14	14 - 18	18 - 21	
1	2	3	4	5	6	
Alle Staatsangehörigkeiten						
männlich	0	0	0	0	0	0
%	0,0	0,0	0,0	0,0	0,0	0,0
TVBZ	0	x	0	0	0	0
weiblich	0	0	0	0	0	0
%	0,0	0,0	0,0	0,0	0,0	0,0
TVBZ	0	x	0	0	0	0
insgesamt	0	0	0	0	0	0
%	0,0	0,0	0,0	0,0	0,0	0,0
TVBZ	0	x	0	0	0	0
darunter:						
Nicht-deutsche	0	0	0	0	0	0

H) Straftaten nach der Schadenshöhe (Wert des erlangten Gutes)

Schadensgruppe	Zahl der Fälle	
	absolut	%
	1	2
15 bis unter 50 EUR	1	100,0
50 bis unter 250 EUR	0	0,0
250 bis unter 500 EUR	0	0,0
500 bis unter 2.500 EUR	0	0,0
2.500 bis unter 5.000 EUR	0	0,0
5.000 bis unter 25.000 EUR	0	0,0
25.000 bis unter 50.000 EUR	0	0,0
50.000 und mehr	0	0,0
Schadenssumme in EUR	5	
Veränderung zum Vorjahr	-995	-99,5
Anteil am Gesamtschaden in %		0,0

**Noch: Diebstahl unter erschwerenden Umständen (§§ 243 - 244a StGB)
- von Kraftwagen (einschließlich unbefugte Ingebrauchnahme)**

Berlin 2003

4001

A) Straftaten

Merkmal	Insgesamt		Veränderung zum Vorjahr	
	absolut	%	absolut	%
	1	2	3	4
Erfasste Fälle				
Insgesamt	6.734	100,0	-1.612	-19,3
darunter:				
- versuchte Fälle	2.424	36,0	-393	-14,0
- aufgeklärte Fälle	948	14,1	-27	-2,8
- mit Schußwaffe				
- gedroht	0	0,0	0	0,0
- geschossen	0	0,0	0	0,0
Aufgeklärte Fälle				
Insgesamt	948	100,0	-27	-2,8
darunter begangen:				
- von allein handelnden Tatverdächtigen	388	40,9	-109	-21,9
- von bereits in Erscheinung getretenen Tatverdächtigen	675	71,2	-125	-15,6
- von Konsumenten harter Drogen	23	2,4	-7	-23,3
- von Tatverdächtigen unter Alkoholeinfluß	137	14,5	-8	-5,5
- unter Mitführung einer Schußwaffe	4	0,4	-1	-20,0

B) Erfasste Fälle, Versuche und aufgeklärte Fälle nach Kalenderjahren

Jahr	Erfasste Fälle	Anteil an allen Straftaten %	Veränderung zum Vorjahr (von Sp. 1)		Versuche		Aufgeklärte Fälle		Häufigkeitszahl
			absolut	%	absolut	%	absolut	%	
			3	4	5	6	7	8	
1994	24.647	4,5	-3.466	-12,3	8.794	35,7	2.796	11,3	709,2
1995	21.838	3,8	-2.809	-11,4	7.990	36,6	2.840	13,0	629,0
1996	20.033	3,4	-1.805	-8,3	7.546	37,7	2.661	13,3	577,1
1997	16.304	2,8	-3.729	-18,6	6.114	37,5	2.422	14,9	471,4
1998	12.911	2,2	-3.393	-20,8	4.597	35,6	1.770	13,7	376,9
1999	11.240	2,0	-1.671	-12,9	3.717	33,1	1.602	14,3	330,7
2000	10.527	1,9	-713	-6,3	3.463	32,9	1.271	12,1	310,8
2001	9.136	1,6	-1.391	-13,2	2.990	32,7	970	10,6	270,1
2002	8.346	1,4	-790	-8,6	2.817	33,8	975	11,7	246,3
2003	6.734	1,2	-1.612	-19,3	2.424	36,0	948	14,1	198,5

D) Sonstige Angaben zum Tatverdächtigen

Merkmal		Insgesamt		Veränderung zum Vorjahr	
		absolut	%	absolut	%
		1	2	3	4
Tatverdächtige	männl.	772	95,5	-164	-17,5
	weibl.	36	4,5	-9	-20,0
	insges.	808	100,0	-173	-17,6
darunter:					
- alleinhandelnde Tatverdächtige	männl.	327	42,4	-45	-12,1
	weibl.	13	36,1	2	18,2
	insges.	340	42,1	-43	-11,2
- als Tatverdächtige bereits in Erscheinung getretene Personen	männl.	564	73,1	-129	-18,6
	weibl.	25	69,4	-2	-7,4
	insges.	589	72,9	-131	-18,2
- Konsumenten harter Drogen	männl.	22	2,8	2	10,0
	weibl.	0	0,0	0	0,0
	insges.	22	2,7	2	10,0
- unter Alkohol- einfluß	männl.	144	18,7	-22	-13,3
	weibl.	5	13,9	3	150,0
	insges.	149	18,4	-19	-11,3
- Schußwaffe mitgeführt	männl.	3	0,4	-3	-50,0
	weibl.	1	2,8	1	0,0
	insges.	4	0,5	-2	-33,3

E) Nichtdeutsche Tatverdächtige nach dem Grund des Aufenthaltes

Grund des Aufenthaltes	Insgesamt		Veränderung zum Vorjahr	
	absolut	%	absolut	%
	1	2	3	4
Insgesamt	282	100,0	-70	-19,9
davon:				
- Illegal aufhältlich	26	9,2	-6	-18,8
- Legal aufhältlich	256	90,8	-64	-20,0
davon:				
- Tourist / Durchreisender	64	25,0	-24	-27,3
- Student / Schüler	9	3,5	-2	-18,2
- Arbeitnehmer	4	1,6	-4	-50,0
- Gewerbetreibender	1	0,4	1	0,0
- Asylbewerber	7	2,7	-4	-36,4
- Sonstige	171	66,8	-31	-15,3

C) Tatverdächtige nach Altersgruppen, Geschlecht und Staatsangehörigkeit (Tatverdächtigenbelastung)

Geschlecht	Insgesamt	Kinder			Jugendliche	Heranwachs.	Erwachsene						Geschlecht	
		unter 8 Jahre	im Alter von ... bis unter ... Jahre			8 bis unter 21 Jahre	im Alter von ... bis unter ... Jahre					60 und mehr Jahre		21 und mehr Jahre
			8 - 14	14 - 18	18 - 21		21 - 25	25 - 30	30 - 40	40 - 50	50 - 60			
1	2	3	4	5	6	7	8	9	10	11	12	13		
Alle Staatsangehörigkeiten													100,0 %	
männlich	772	0	3	130	144	277	157	130	134	59	12	3	495	männlich
%	95,5	0,0	0,4	16,8	18,7	35,9	20,3	16,8	17,4	7,6	1,6	0,4	64,1	%
TVBZ	51	x	3	180	257	129	177	113	45	22	6	1	38	TVBZ
weiblich	36	0	0	10	4	14	6	5	6	4	1	0	22	weiblich
%	4,5	0,0	0,0	27,8	11,1	38,9	16,7	13,9	16,7	11,1	2,8	0,0	61,1	%
TVBZ	2	x	0	14	7	7	6	4	2	2	0	0	2	TVBZ
insgesamt	808	0	3	140	148	291	163	135	140	63	13	3	517	insgesamt
%	100,0	0,0	0,4	17,3	18,3	36,0	20,2	16,7	17,3	7,8	1,6	0,4	64,0	%
TVBZ	26	x	2	99	132	69	90	58	25	12	3	0	19	TVBZ
Deutsche													65,1%	
männlich	496	0	3	93	113	209	95	72	76	31	10	3	287	männlich
%	94,3	0,0	0,6	18,8	22,8	42,1	19,2	14,5	15,3	6,3	2,0	0,6	57,9	%
TVBZ	38	x	4	149	233	115	130	81	32	14	5	1	26	TVBZ
weiblich	30	0	0	7	4	11	6	5	4	3	1	0	19	weiblich
%	5,7	0,0	0,0	23,3	13,3	36,7	20,0	16,7	13,3	10,0	3,3	0,0	63,3	%
TVBZ	2	x	0	12	8	6	8	6	2	1	1	0	2	TVBZ
insgesamt	526	0	3	100	117	220	101	77	80	34	11	3	306	insgesamt
%	100,0	0,0	0,6	19,0	22,2	41,8	19,2	14,6	15,2	6,5	2,1	0,6	58,2	%
TVBZ	19	x	2	82	121	61	67	43	17	8	3	0	13	TVBZ
Nichtdeutsche													34,9 %	
männlich	276	0	0	37	31	68	62	58	58	28	2	0	208	männlich
%	97,9	0,0	0,0	13,4	11,2	24,6	22,5	21,0	21,0	10,1	0,7	0,0	75,4	%
TVBZ	126	x	0	372	403	210	397	217	101	71	8	0	112	TVBZ
weiblich	6	0	0	3	0	3	0	0	2	1	0	0	3	weiblich
%	2,1	0,0	0,0	50,0	0,0	50,0	0,0	0,0	33,3	16,7	0,0	0,0	50,0	%
TVBZ	3	x	0	33	0	10	0	0	4	3	0	0	2	TVBZ
insgesamt	282	0	0	40	31	71	62	58	60	29	2	0	211	insgesamt
%	100,0	0,0	0,0	14,2	11,0	25,2	22,0	20,6	21,3	10,3	0,7	0,0	74,8	%
TVBZ	68	x	0	210	205	114	195	110	56	42	4	0	60	TVBZ
darunter: Nichtdeutsche (ohne Illegale, Touristen - Durchreisende)													23,8 %	
männlich	186	0	0	35	24	59	34	32	39	21	1	0	127	männlich
%	96,9	0,0	0,0	18,8	12,9	31,7	18,3	17,2	21,0	11,3	0,5	0,0	68,3	%
TVBZ	85	x	0	352	312	183	218	120	68	54	4	0	68	TVBZ
weiblich	6	0	0	3	0	3	0	0	2	1	0	0	3	weiblich
%	3,1	0,0	0,0	50,0	0,0	50,0	0,0	0,0	33,3	16,7	0,0	0,0	50,0	%
TVBZ	3	x	0	33	0	10	0	0	4	3	0	0	2	TVBZ
insgesamt	192	0	0	38	24	62	34	32	41	22	1	0	130	insgesamt
%	100,0	0,0	0,0	19,8	12,5	32,3	17,7	16,7	21,4	11,5	0,5	0,0	67,7	%
TVBZ	46	x	0	199	158	99	107	61	38	32	2	0	37	TVBZ

H) Straftaten nach der Schadenshöhe (Wert des erlangten Gutes)

Schadensgruppe	Zahl der Fälle	
	absolut	%
Schadenssumme	1	2
bis unter 15 EUR	144	3,3
15 bis unter 50 EUR	1	0,0
50 bis unter 250 EUR	62	1,4
250 bis unter 500 EUR	55	1,3
500 bis unter 2.500 EUR	927	21,5
2.500 bis unter 5.000 EUR	696	16,1
5.000 bis unter 25.000 EUR	1.888	43,8
25.000 bis unter 50.000 EUR	384	8,9
50.000 und mehr	153	3,5

Schadenssumme in EUR	55.299.609	
Veränderung zum Vorjahr	-1.211.503	-2,1
Anteil am Gesamtschaden in %		4,2

Deutsche und Nichtdeutsche Tatverdächtige nach Altersgruppen (%)

Die Proportionen der Säulen entsprechen den unterschiedlichen Summen jeder Wertserie

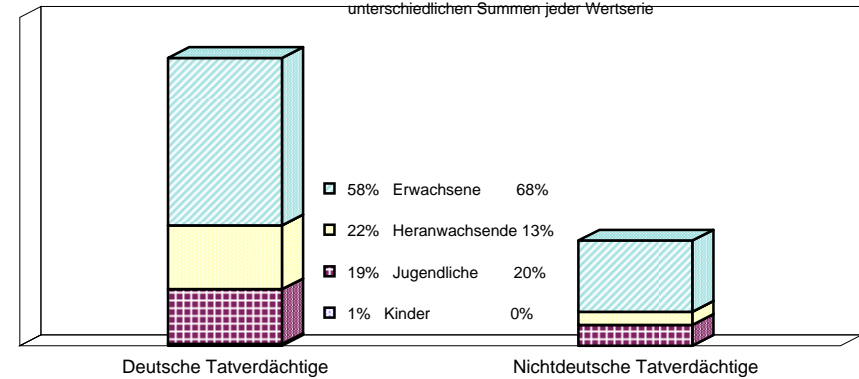

Nichtdeutsche ohne Illegale, Touristen/Durchreisende
 Einzeldaten siehe Tabelle C

Erfasste und aufgeklärte Straftaten - nach Kalenderjahren -

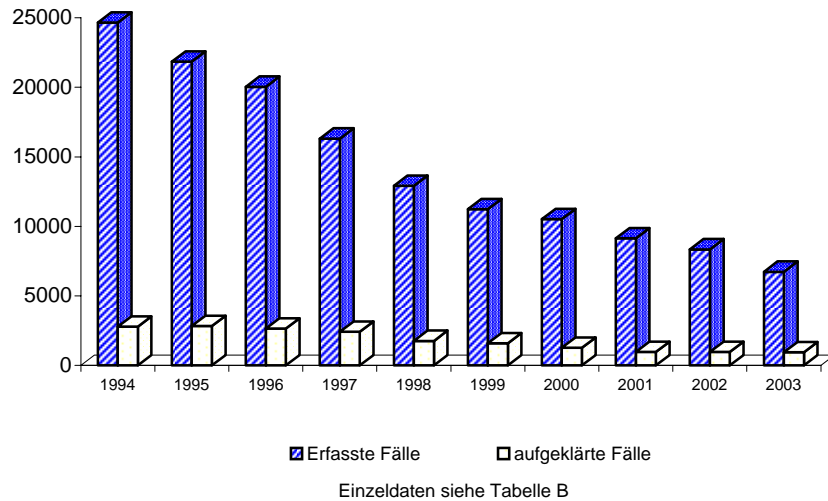

Tatverdächtigensbelastung nach Altersgruppen

TVBZ

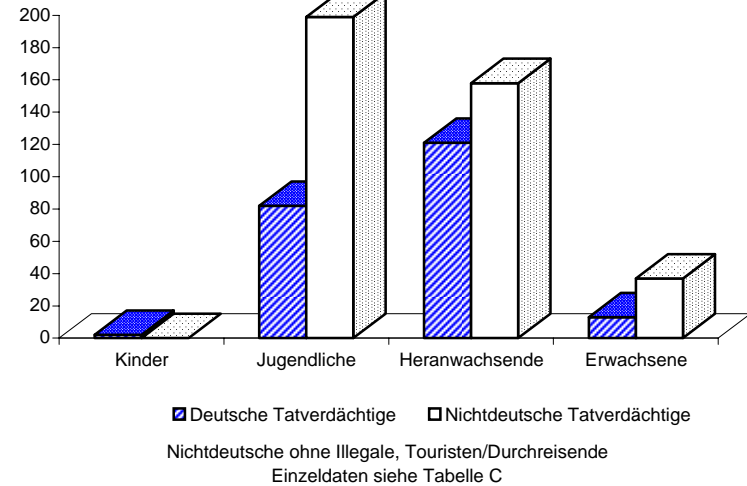

**Noch: Diebstahl unter erschwerenden Umständen (§§ 243 - 244a StGB)
- von Mopeds und Krafträdern (einschließlich unbefugte Ingebrauchnahme)**

Berlin 2003

4002

A) Straftaten

Merkmal	Insgesamt		Veränderung zum Vorjahr	
	absolut	%	absolut	%
	1	2	3	4
Erfasste Fälle				
Insgesamt	2.505	100,0	-434	-14,8
darunter:				
- versuchte Fälle	490	19,6	-1	-0,2
- aufgeklärte Fälle	354	14,1	-157	-30,7
- mit Schußwaffe				
- gedroht	0	0,0	0	0,0
- geschossen	0	0,0	0	0,0
Aufgeklärte Fälle				
Insgesamt	354	100,0	-157	-30,7
darunter begangen:				
- von allein handelnden Tatverdächtigen	155	43,8	-72	-31,7
- von bereits in Erscheinung getretenen Tatverdächtigen	331	93,5	-128	-27,9
- von Konsumenten harter Drogen	6	1,7	-3	-33,3
- von Tatverdächtigen unter Alkoholeinfluß	36	10,2	1	2,9
- unter Mitführung einer Schußwaffe	0	0,0	-5	-100,0

B) Erfasste Fälle, Versuche und aufgeklärte Fälle nach Kalenderjahren

Jahr	Erfasste Fälle	Anteil an allen Straftaten %	Veränderung zum Vorjahr (von Sp. 1)		Versuche		Aufgeklärte Fälle		Häufigkeitszahl
			absolut	%	absolut	%	absolut	%	
			3	4	5	6	7	8	
1994	2.931	0,5	-69	-2,3	352	12,0	444	15,1	84,3
1995	3.126	0,5	195	6,7	441	14,1	463	14,8	90,0
1996	2.872	0,5	-254	-8,1	457	15,9	427	14,9	82,7
1997	2.800	0,5	-72	-2,5	445	15,9	439	15,7	81,0
1998	2.847	0,5	47	1,7	450	15,8	381	13,4	83,1
1999	3.142	0,5	295	10,4	565	18,0	473	15,1	92,4
2000	2.999	0,5	-143	-4,6	520	17,3	392	13,1	88,6
2001	2.910	0,5	-89	-3,0	492	16,9	353	12,1	86,0
2002	2.939	0,5	29	1,0	491	16,7	511	17,4	86,7
2003	2.505	0,4	-434	-14,8	490	19,6	354	14,1	73,8

D) Sonstige Angaben zum Tatverdächtigen

Merkmal		Insgesamt		Veränderung zum Vorjahr	
		absolut	%	absolut	%
		1	2	3	4
Tatverdächtige	männl.	408	96,7	-107	-20,8
	weibl.	14	3,3	8	133,3
	insges.	422	100,0	-99	-19,0
darunter:					
- alleinhandelnde Tatverdächtige	männl.	119	29,2	-19	-13,8
	weibl.	1	7,1	1	0,0
	insges.	120	28,4	-18	-13,0
- als Tatverdächtige bereits in Erscheinung getretene Personen	männl.	327	80,1	-64	-16,4
	weibl.	8	57,1	4	100,0
	insges.	335	79,4	-60	-15,2
- Konsumenten harter Drogen	männl.	4	1,0	-3	-42,9
	weibl.	0	0,0	-1	-100,0
	insges.	4	0,9	-4	-50,0
- unter Alkohol- einfluß	männl.	46	11,3	6	15,0
	weibl.	1	7,1	0	0,0
	insges.	47	11,1	6	14,6
- Schußwaffe mitgeführt	männl.	0	0,0	-4	-100,0
	weibl.	0	0,0	0	0,0
	insges.	0	0,0	-4	-100,0

E) Nichtdeutsche Tatverdächtige nach dem Grund des Aufenthaltes

Grund des Aufenthaltes	Insgesamt		Veränderung zum Vorjahr	
	absolut	%	absolut	%
	1	2	3	4
Insgesamt	104	100,0	-23	-18,1
davon:				
- Illegal aufhältlich	3	2,9	-4	-57,1
- Legal aufhältlich	101	97,1	-19	-15,8
davon:				
- Tourist / Durchreisender	12	11,9	-13	-52,0
- Student / Schüler	25	24,8	5	25,0
- Arbeitnehmer	1	1,0	1	0,0
- Gewerbetreibender	0	0,0	-1	-100,0
- Asylbewerber	1	1,0	0	0,0
- Sonstige	62	61,4	-11	-15,1

**Noch: Diebstahl unter erschwerenden Umständen (§§ 243 - 244a StGB)
- von Mopeds und Kraffrädern (einschließlich unbefugte Ingebrauchnahme)**

Berlin 2003

4002

C) Tatverdächtige nach Altersgruppen, Geschlecht und Staatsangehörigkeit (Tatverdächtigenbelastung)

Geschlecht	Insgesamt	Kinder			Jugendliche		Heranwachs.	Erwachsene					Geschlecht
		unter 8 Jahre	im Alter von ... bis unter ... Jahre			8 bis unter 21 Jahre	im Alter von ... bis unter ... Jahre			60 und mehr Jahre	21 und mehr Jahre		
			8 - 14	14 - 18	18 - 21		21 - 25	25 - 30	30 - 40			40 - 50	
1	2	3	4	5	6	7	8	9	10	11	12	13	

Alle Staatsangehörigkeiten 100,0 %

männlich	408	0	27	173	77	277	64	24	25	13	2	3	131	männlich
%	96,7	0,0	6,6	42,4	18,9	67,9	15,7	5,9	6,1	3,2	0,5	0,7	32,1	%
TVBZ	27	x	31	239	137	129	72	21	8	5	1	1	10	TVBZ
weiblich	14	0	0	6	4	10	0	2	1	1	0	0	4	weiblich
%	3,3	0,0	0,0	42,9	28,6	71,4	0,0	14,3	7,1	7,1	0,0	0,0	28,6	%
TVBZ	1	x	0	9	7	5	0	2	0	0	0	0	0	TVBZ
insgesamt	422	0	27	179	81	287	64	26	26	14	2	3	135	insgesamt
%	100,0	0,0	6,4	42,4	19,2	68,0	15,2	6,2	6,2	3,3	0,5	0,7	32,0	%
TVBZ	14	x	16	127	72	68	35	11	5	3	0	0	5	TVBZ

Deutsche 75,4%

männlich	307	0	16	118	69	203	58	13	17	11	2	3	104	männlich
%	96,5	0,0	5,2	38,4	22,5	66,1	18,9	4,2	5,5	3,6	0,7	1,0	33,9	%
TVBZ	24	x	22	189	142	111	79	15	7	5	1	1	9	TVBZ
weiblich	11	0	0	3	4	7	0	2	1	1	0	0	4	weiblich
%	3,5	0,0	0,0	27,3	36,4	63,6	0,0	18,2	9,1	9,1	0,0	0,0	36,4	%
TVBZ	1	x	0	5	8	4	0	2	0	0	0	0	0	TVBZ
insgesamt	318	0	16	121	73	210	58	15	18	12	2	3	108	insgesamt
%	100,0	0,0	5,0	38,1	23,0	66,0	18,2	4,7	5,7	3,8	0,6	0,9	34,0	%
TVBZ	12	x	11	99	76	59	39	8	4	3	1	0	5	TVBZ

Nichtdeutsche 24,6%

männlich	101	0	11	55	8	74	6	11	8	2	0	0	27	männlich
%	97,1	0,0	10,9	54,5	7,9	73,3	5,9	10,9	7,9	2,0	0,0	0,0	26,7	%
TVBZ	46	x	75	553	104	229	38	41	14	5	0	0	14	TVBZ
weiblich	3	0	0	3	0	3	0	0	0	0	0	0	0	weiblich
%	2,9	0,0	0,0	100,0	0,0	100,0	0,0	0,0	0,0	0,0	0,0	0,0	0,0	%
TVBZ	2	x	0	33	0	10	0	0	0	0	0	0	0	TVBZ
insgesamt	104	0	11	58	8	77	6	11	8	2	0	0	27	insgesamt
%	100,0	0,0	10,6	55,8	7,7	74,0	5,8	10,6	7,7	1,9	0,0	0,0	26,0	%
TVBZ	25	x	39	304	53	123	19	21	8	3	0	0	8	TVBZ

darunter: Nichtdeutsche (ohne Illegale, Touristen - Durchreisende) 21,1%

männlich	86	0	11	54	7	72	5	6	2	1	0	0	14	männlich
%	96,6	0,0	12,8	62,8	8,1	83,7	5,8	7,0	2,3	1,2	0,0	0,0	16,3	%
TVBZ	39	x	75	543	91	223	32	22	3	3	0	0	8	TVBZ
weiblich	3	0	0	3	0	3	0	0	0	0	0	0	0	weiblich
%	3,4	0,0	0,0	100,0	0,0	100,0	0,0	0,0	0,0	0,0	0,0	0,0	0,0	%
TVBZ	2	x	0	33	0	10	0	0	0	0	0	0	0	TVBZ
insgesamt	89	0	11	57	7	75	5	6	2	1	0	0	14	insgesamt
%	100,0	0,0	12,4	64,0	7,9	84,3	5,6	6,7	2,2	1,1	0,0	0,0	15,7	%
TVBZ	21	x	39	299	46	120	16	11	2	1	0	0	4	TVBZ

H) Straftaten nach der Schadenshöhe (Wert des erlangten Gutes)

Schadensgruppe	Zahl der Fälle	
	absolut	%
Schadenssumme	1	2
bis unter 15 EUR	53	2,6
15 bis unter 50 EUR	1	0,0
50 bis unter 250 EUR	143	7,1
250 bis unter 500 EUR	171	8,5
500 bis unter 2.500 EUR	926	46,0
2.500 bis unter 5.000 EUR	242	12,0
5.000 bis unter 25.000 EUR	471	23,4
25.000 bis unter 50.000 EUR	7	0,3
50.000 und mehr	1	0,0

Schadenssumme in EUR	6.466.035	
Veränderung zum Vorjahr	-2.475.186	-27,7
Anteil am Gesamtschaden in %		0,5

Deutsche und Nichtdeutsche Tatverdächtige nach Altersgruppen (%)

Die Proportionen der Säulen entsprechen den unterschiedlichen Summen jeder Wertserie

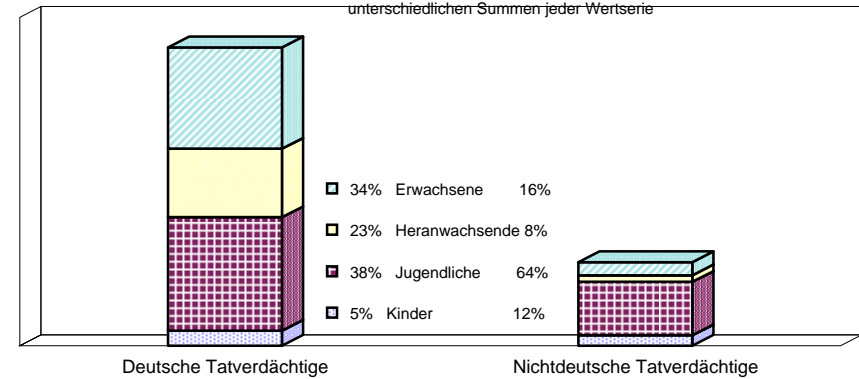

Nichtdeutsche ohne Illegale, Touristen/Durchreisende
 Einzeldaten siehe Tabelle C

Erfasste und aufgeklärte Straftaten - nach Kalenderjahren -

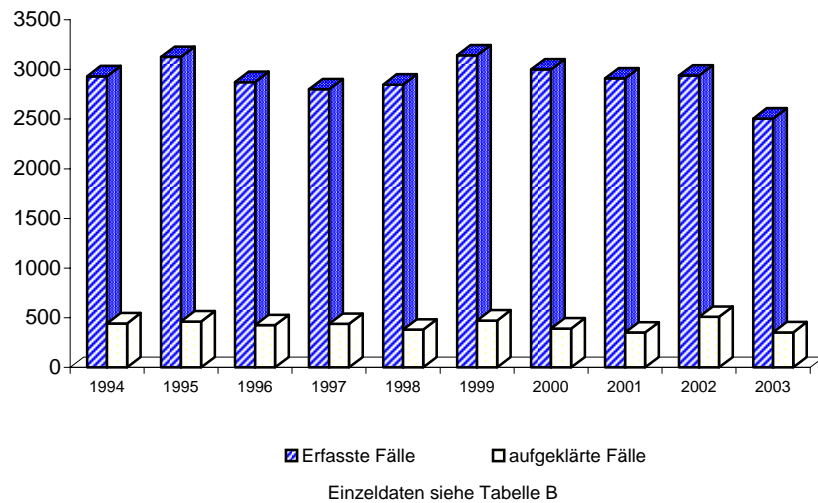

Tatverdächtigensbelastung nach Altersgruppen

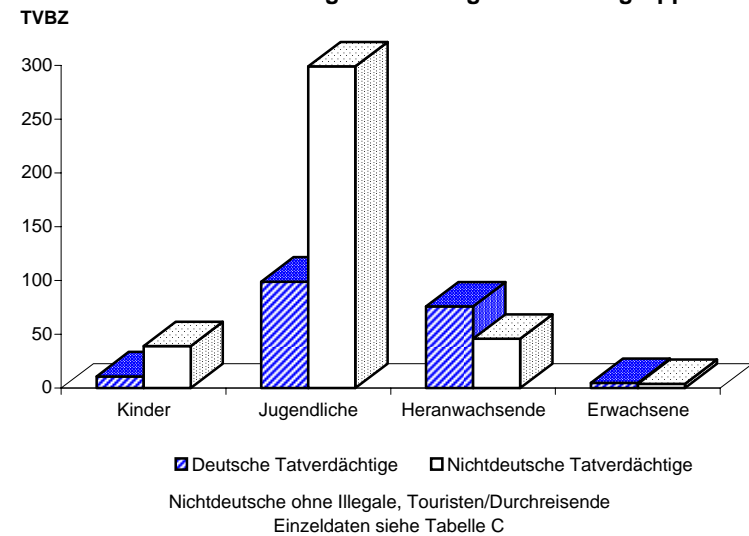

**Noch: Diebstahl unter erschwerenden Umständen (§§ 243 - 244a StGB)
- von Fahrrädern (einschließlich unbefugte Ingebrauchnahme)**

Berlin 2003

4003

A) Straftaten

Merkmal	Insgesamt		Veränderung zum Vorjahr	
	absolut	%	absolut	%
	1	2	3	4
Erfasste Fälle				
Insgesamt	21.496	100,0	-36	-0,2
darunter:				
- versuchte Fälle	415	1,9	69	19,9
- aufgeklärte Fälle	784	3,6	-151	-16,1
- mit Schußwaffe				
- gedroht	0	0,0	0	0,0
- geschossen	0	0,0	0	0,0
Aufgeklärte Fälle				
Insgesamt	784	100,0	-151	-16,1
darunter begangen:				
- von allein handelnden Tatverdächtigen	545	69,5	-113	-17,2
- von bereits in Erscheinung getretenen Tatverdächtigen	692	88,3	-138	-16,6
- von Konsumenten harter Drogen	87	11,1	-7	-7,4
- von Tatverdächtigen unter Alkoholeinfluß	71	9,1	-1	-1,4
- unter Mitführung einer Schußwaffe	3	0,4	-1	-25,0

B) Erfasste Fälle, Versuche und aufgeklärte Fälle nach Kalenderjahren

Jahr	Erfasste Fälle	Anteil an allen Straftaten %	Veränderung zum Vorjahr (von Sp. 1)		Versuche		Aufgeklärte Fälle		Häufigkeitszahl
			absolut	%	absolut	%	absolut	%	
1	2	3	4	5	6	7	8	9	
1994	31.006	5,6	-171	-0,5	288	0,9	1.069	3,4	892,2
1995	28.281	4,9	-2.725	-8,8	282	1,0	1.132	4,0	814,5
1996	25.491	4,3	-2.790	-9,9	277	1,1	934	3,7	734,3
1997	25.658	4,3	167	0,7	287	1,1	1.047	4,1	741,8
1998	24.038	4,1	-1.620	-6,3	297	1,2	1.110	4,6	701,7
1999	22.608	3,9	-1.430	-5,9	288	1,3	1.233	5,5	665,2
2000	19.684	3,5	-2.924	-12,9	250	1,3	808	4,1	581,2
2001	19.027	3,3	-657	-3,3	276	1,5	752	4,0	562,6
2002	21.532	3,7	2.505	13,2	346	1,6	935	4,3	635,5
2003	21.496	3,8	-36	-0,2	415	1,9	784	3,6	633,6

D) Sonstige Angaben zum Tatverdächtigen

Merkmal		Insgesamt		Veränderung zum Vorjahr	
		absolut	%	absolut	%
		1	2	3	4
Tatverdächtige	männl.	751	96,3	4	0,5
	weibl.	29	3,7	-5	-14,7
	insges.	780	100,0	-1	-0,1
darunter:					
- alleinhandelnde Tatverdächtige	männl.	405	53,9	13	3,3
	weibl.	14	48,3	2	16,7
	insges.	419	53,7	15	3,7
- als Tatverdächtige bereits in Erscheinung getretene Personen	männl.	613	81,6	19	3,2
	weibl.	22	75,9	-2	-8,3
	insges.	635	81,4	17	2,8
- Konsumenten harter Drogen	männl.	53	7,1	9	20,5
	weibl.	5	17,2	1	25,0
	insges.	58	7,4	10	20,8
- unter Alkohol- einfluß	männl.	75	10,0	-11	-12,8
	weibl.	2	6,9	1	100,0
	insges.	77	9,9	-10	-11,5
- Schußwaffe mitgeführt	männl.	3	0,4	1	50,0
	weibl.	0	0,0	0	0,0
	insges.	3	0,4	1	50,0

E) Nichtdeutsche Tatverdächtige nach dem Grund des Aufenthaltes

Grund des Aufenthaltes	Insgesamt		Veränderung zum Vorjahr	
	absolut	%	absolut	%
	1	2	3	4
Insgesamt	177	100,0	-18	-9,2
davon:				
- Illegal aufhältlich	3	1,7	-6	-66,7
- Legal aufhältlich	174	98,3	-12	-6,5
davon:				
- Tourist / Durchreisender	12	6,9	-17	-58,6
- Student / Schüler	19	10,9	0	0,0
- Arbeitnehmer	3	1,7	-2	-40,0
- Gewerbetreibender	0	0,0	0	0,0
- Asylbewerber	15	8,6	0	0,0
- Sonstige	125	71,8	7	5,9

Polizeiliche Kriminalstatistik		Noch: Diebstahl unter erschwerenden Umständen (§§ 243 - 244a StGB) - von Fahrrädern (einschließlich unbefugte Ingebrauchnahme)											Schlüsselzahl		
Berlin 2003													4003		
C) Tatverdächtige nach Altersgruppen, Geschlecht und Staatsangehörigkeit (Tatverdächtigenbelastung)															
Geschlecht	Insgesamt	Kinder			Jugendliche		Heranwachs.	Erwachsene					60 und mehr Jahre	21 und mehr Jahre	Geschlecht
		unter 8 Jahre	im Alter von ... bis unter ... Jahre			8 bis unter 21 Jahre	im Alter von ... bis unter ... Jahre			40 - 50	50 - 60				
			8 - 14	14 - 18	18 - 21		21 - 25	25 - 30	30 - 40						
1	2	3	4	5	6	7	8	9	10	11	12	13			
Alle Staatsangehörigkeiten														100,0 %	
männlich	751	5	46	225	122	393	112	75	102	49	11	4	353	männlich	
%	96,3	0,7	6,1	30,0	16,2	52,3	14,9	10,0	13,6	6,5	1,5	0,5	47,0	%	
TVBZ	49	x	53	311	217	183	126	65	35	18	5	1	27	TVBZ	
weiblich	29	0	3	4	6	13	3	2	3	7	1	0	16	weiblich	
%	3,7	0,0	10,3	13,8	20,7	44,8	10,3	6,9	10,3	24,1	3,4	0,0	55,2	%	
TVBZ	2	x	4	6	11	6	3	2	1	3	0	0	1	TVBZ	
insgesamt	780	5	49	229	128	406	115	77	105	56	12	4	369	insgesamt	
%	100,0	0,6	6,3	29,4	16,4	52,1	14,7	9,9	13,5	7,2	1,5	0,5	47,3	%	
TVBZ	25	x	29	162	115	96	63	33	18	11	3	1	14	TVBZ	
Deutsche														77,3%	
männlich	580	3	34	167	100	301	88	55	82	38	9	4	276	männlich	
%	96,2	0,5	5,9	28,8	17,2	51,9	15,2	9,5	14,1	6,6	1,6	0,7	47,6	%	
TVBZ	45	x	47	268	206	165	120	62	35	17	5	1	25	TVBZ	
weiblich	23	0	1	4	5	10	1	2	3	6	1	0	13	weiblich	
%	3,8	0,0	4,3	17,4	21,7	43,5	4,3	8,7	13,0	26,1	4,3	0,0	56,5	%	
TVBZ	2	x	1	7	10	6	1	2	1	3	1	0	1	TVBZ	
insgesamt	603	3	35	171	105	311	89	57	85	44	10	4	289	insgesamt	
%	100,0	0,5	5,8	28,4	17,4	51,6	14,8	9,5	14,1	7,3	1,7	0,7	47,9	%	
TVBZ	22	x	25	140	109	87	59	32	18	10	3	1	12	TVBZ	
Nichtdeutsche														22,7 %	
männlich	171	2	12	58	22	92	24	20	20	11	2	0	77	männlich	
%	96,6	1,2	7,0	33,9	12,9	53,8	14,0	11,7	11,7	6,4	1,2	0,0	45,0	%	
TVBZ	77	x	82	583	286	285	154	75	35	28	8	0	41	TVBZ	
weiblich	6	0	2	0	1	3	2	0	0	1	0	0	3	weiblich	
%	3,4	0,0	33,3	0,0	16,7	50,0	33,3	0,0	0,0	16,7	0,0	0,0	50,0	%	
TVBZ	3	x	15	0	13	10	12	0	0	3	0	0	2	TVBZ	
insgesamt	177	2	14	58	23	95	26	20	20	12	2	0	80	insgesamt	
%	100,0	1,1	7,9	32,8	13,0	53,7	14,7	11,3	11,3	6,8	1,1	0,0	45,2	%	
TVBZ	42	x	49	304	152	152	82	38	19	17	4	0	23	TVBZ	
darunter: Nichtdeutsche (ohne Illegale, Touristen - Durchreisende)														20,8 %	
männlich	157	2	12	58	21	91	21	17	17	8	1	0	64	männlich	
%	96,9	1,3	7,6	36,9	13,4	58,0	13,4	10,8	10,8	5,1	0,6	0,0	40,8	%	
TVBZ	71	x	82	583	273	281	134	64	29	20	4	0	34	TVBZ	
weiblich	5	0	2	0	1	3	1	0	0	1	0	0	2	weiblich	
%	3,1	0,0	40,0	0,0	20,0	60,0	20,0	0,0	0,0	20,0	0,0	0,0	40,0	%	
TVBZ	3	x	15	0	13	10	6	0	0	3	0	0	1	TVBZ	
insgesamt	162	2	14	58	22	94	22	17	17	9	1	0	66	insgesamt	
%	100,0	1,2	8,6	35,8	13,6	58,0	13,6	10,5	10,5	5,6	0,6	0,0	40,7	%	
TVBZ	39	x	49	304	145	150	69	32	16	13	2	0	19	TVBZ	

H) Straftaten nach der Schadenshöhe (Wert des erlangten Gutes)

Schadensgruppe -- Schadenssumme		Zahl der Fälle		
		absolut	%	
		1	2	
	bis unter 15 EUR	488	2,3	
15	bis unter 50 EUR	142	0,7	
50	bis unter 250 EUR	6.468	30,7	
250	bis unter 500 EUR	7.747	36,7	
500	bis unter 2.500 EUR	6.047	28,7	
2.500	bis unter 5.000 EUR	161	0,8	
5.000	bis unter 25.000 EUR	27	0,1	
25.000	bis unter 50.000 EUR	0	0,0	
50.000	und mehr	1	0,0	

Schadenssumme in EUR	10.178.092	
Veränderung zum Vorjahr	653.672	6,9
Anteil am Gesamtschaden in %		0,8

**Deutsche und Nichtdeutsche
Tatverdächtige nach Altersgruppen (%)**

Die Proportionen der Säulen entsprechen den unterschiedlichen Summen jeder Wertserie

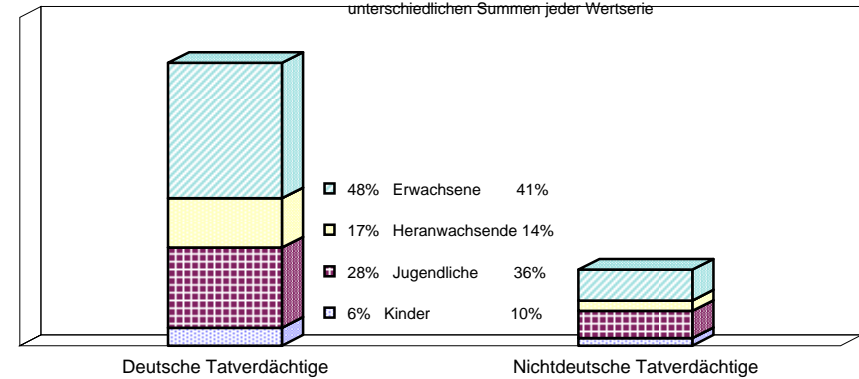

Nichtdeutsche ohne Illegale, Touristen/Durchreisende
 Einzeldaten siehe Tabelle C

**Erfasste und aufgeklärte Straftaten
- nach Kalenderjahren -**

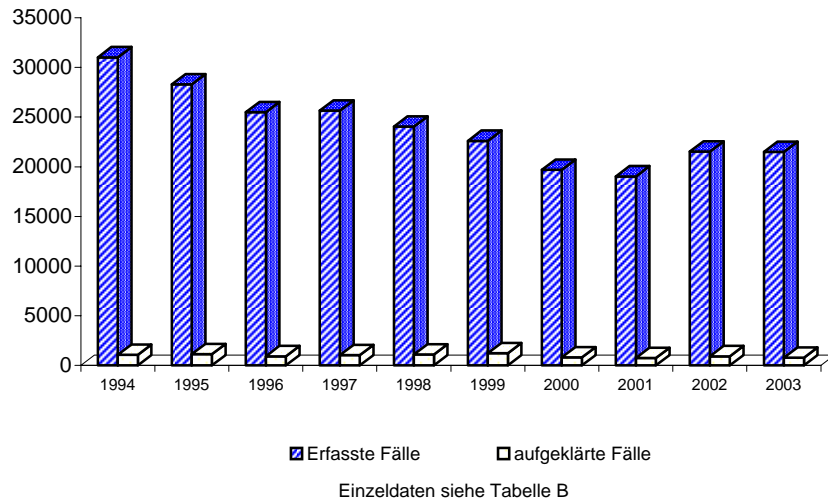

Tatverdäigtenbelastung nach Altersgruppen

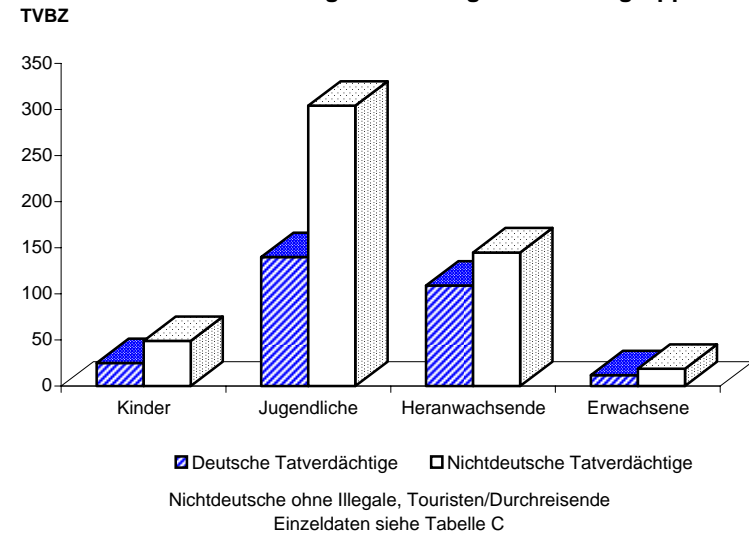

A) Straftaten

Merkmal	Insgesamt		Veränderung zum Vorjahr	
	absolut	%	absolut	%
	1	2	3	4
Erfasste Fälle				
Insgesamt	1	100,0	-1	-50,0
darunter:				
- versuchte Fälle	0	0,0	0	0,0
- aufgeklärte Fälle	0	0,0	-2	-100,0
- mit Schusswaffe				
- gedroht	0	0,0	0	0,0
- geschossen	0	0,0	0	0,0
Aufgeklärte Fälle				
Insgesamt	0	0,0	-2	-100,0
darunter begangen:				
- von allein handelnden Tatverdächtigen	0	0,0	-2	-100,0
- von bereits in Erscheinung getretenen Tatverdächtigen	0	0,0	-2	-100,0
- von Konsumenten harter Drogen	0	0,0	-1	-100,0
- von Tatverdächtigen unter Alkoholeinfluß	0	0,0	0	0,0
- unter Mitführung einer Schusswaffe	0	0,0	0	0,0

B) Erfasste Fälle, Versuche und aufgeklärte Fälle nach Kalenderjahren

Jahr	Erfasste Fälle	Anteil an allen Straftaten %	Veränderung zum Vorjahr (von Sp. 1)		Versuche		Aufgeklärte Fälle		Häufigkeitszahl
			absolut	%	absolut	%	absolut	%	
1	2	3	4	5	6	7	8	9	
1994	1	0,0	1	0,0	0	0,0	1	100,0	0,0
1995	2	0,0	1	100,0	1	50,0	2	100,0	0,1
1996	3	0,0	1	50,0	0	0,0	1	33,3	0,1
1997	3	0,0	0	0,0	1	33,3	1	33,3	0,1
1998	1	0,0	-2	-66,7	0	0,0	1	100,0	0,0
1999	0	0,0	-1	-100,0	0	0,0	0	0,0	0,0
2000	1	0,0	1	0,0	1	100,0	0	0,0	0,0
2001	1	0,0	0	0,0	0	0,0	1	100,0	0,0
2002	2	0,0	1	100,0	0	0,0	2	100,0	0,1
2003	1	0,0	-1	-50,0	0	0,0	0	0,0	0,0

C) Tatverdächtige nach Altersgruppen und Geschlecht

Geschlecht	Insgesamt	Kinder		Jugendl.	Heranw.	Erwachsene
		unter 8 Jahre	im Alter von ... bis unter ... Jahre			21 und mehr Jahre
			8 - 14	14 - 18	18 - 21	
1	2	3	4	5	6	
Alle Staatsangehörigkeiten						
männlich	0	0	0	0	0	0
%	0,0	0,0	0,0	0,0	0,0	0,0
TVBZ	0	x	0	0	0	0
weiblich	0	0	0	0	0	0
%	0,0	0,0	0,0	0,0	0,0	0,0
TVBZ	0	x	0	0	0	0
insgesamt	0	0	0	0	0	0
%	0,0	0,0	0,0	0,0	0,0	0,0
TVBZ	0	x	0	0	0	0
darunter:						
Nicht-deutsche	0	0	0	0	0	0

H) Straftaten nach der Schadenshöhe (Wert des erlangten Gutes)

Schadensgruppe	Zahl der Fälle	
	absolut	%
Schadenssumme	1	2
bis unter 15 EUR	1	100,0
15 bis unter 50 EUR	0	0,0
50 bis unter 250 EUR	0	0,0
250 bis unter 500 EUR	0	0,0
500 bis unter 2.500 EUR	0	0,0
2.500 bis unter 5.000 EUR	0	0,0
5.000 bis unter 25.000 EUR	0	0,0
25.000 bis unter 50.000 EUR	0	0,0
50.000 und mehr	0	0,0
Schadenssumme in EUR	1	
Veränderung zum Vorjahr	-25.964	-100,0
Anteil am Gesamtschaden in %		0,0

A) Straftaten

Merkmal	Insgesamt		Veränderung zum Vorjahr	
	absolut	%	absolut	%
	1	2	3	4
Erfasste Fälle				
Insgesamt	15	100,0	-11	-42,3
darunter:				
- versuchte Fälle	0	0,0	0	0,0
- aufgeklärte Fälle	15	100,0	10	200,0
- mit Schusswaffe				
- gedroht	0	0,0	0	0,0
- geschossen	0	0,0	0	0,0
Aufgeklärte Fälle				
Insgesamt	15	100,0	10	200,0
darunter begangen:				
- von allein handelnden Tatverdächtigen	10	66,7	6	150,0
- von bereits in Erscheinung getretenen Tatverdächtigen	15	100,0	11	275,0
- von Konsumenten harter Drogen	4	26,7	4	0,0
- von Tatverdächtigen unter Alkoholeinfluß	2	13,3	2	0,0
- unter Mitführung einer Schusswaffe	0	0,0	0	0,0

B) Erfasste Fälle, Versuche und aufgeklärte Fälle nach Kalenderjahren

Jahr	Erfasste Fälle	Anteil an allen Straftaten %	Veränderung zum Vorjahr (von Sp. 1)		Versuche		Aufgeklärte Fälle		Häufigkeitszahl
			absolut	%	absolut	%	absolut	%	
1	2	3	4	5	6	7	8	9	
1994	102	0,0	-7	-6,4	0	0,0	18	17,6	2,9
1995	124	0,0	22	21,6	2	1,6	19	15,3	3,6
1996	127	0,0	3	2,4	1	0,8	14	11,0	3,7
1997	95	0,0	-32	-25,2	1	1,1	12	12,6	2,7
1998	120	0,0	25	26,3	0	0,0	14	11,7	3,5
1999	212	0,0	92	76,7	3	1,4	38	17,9	6,2
2000	121	0,0	-91	-42,9	2	1,7	14	11,6	3,6
2001	109	0,0	-12	-9,9	1	0,9	20	18,3	3,2
2002	26	0,0	-83	-76,1	0	0,0	5	19,2	0,8
2003	15	0,0	-11	-42,3	0	0,0	15	100,0	0,4

C) Tatverdächtige nach Altersgruppen und Geschlecht

Geschlecht	Insgesamt	Kinder		Jugendl.	Heranw.	Erwachsene
		unter 8 Jahre	im Alter von ... bis unter ... Jahre			21 und mehr Jahre
			8 - 14	14 - 18	18 - 21	
1	2	3	4	5	6	
Alle Staatsangehörigkeiten						
männlich	25	0	0	2	7	16
%	89,3	0,0	0,0	8,0	28,0	64,0
TVBZ	2	x	0	3	12	1
weiblich	3	0	0	0	0	3
%	10,7	0,0	0,0	0,0	0,0	100,0
TVBZ	0	x	0	0	0	0
insgesamt	28	0	0	2	7	19
%	100,0	0,0	0,0	7,1	25,0	67,9
TVBZ	1	x	0	1	6	1
darunter:						
Nicht-deutsche	13	0	0	1	5	7

H) Straftaten nach der Schadenshöhe (Wert des erlangten Gutes)

Schadensgruppe	Zahl der Fälle	
	absolut	%
	1	2
--		
Schadenssumme		
15 bis unter 50 EUR	3	20,0
50 bis unter 250 EUR	1	6,7
250 bis unter 500 EUR	4	26,7
500 bis unter 2.500 EUR	2	13,3
2.500 bis unter 5.000 EUR	4	26,7
5.000 bis unter 25.000 EUR	0	0,0
25.000 bis unter 50.000 EUR	1	6,7
50.000 und mehr	0	0,0
Schadenssumme in EUR	27.334	
Veränderung zum Vorjahr	-68.236	-71,4
Anteil am Gesamtschaden in %		0,0

A) Straftaten

Merkmal	Insgesamt		Veränderung zum Vorjahr	
	absolut	%	absolut	%
	1	2	3	4
Erfasste Fälle				
Insgesamt	1	100,0	-1	-50,0
darunter:				
- versuchte Fälle	1	100,0	1	0,0
- aufgeklärte Fälle	0	0,0	-1	-100,0
- mit Schusswaffe				
- gedroht	0	0,0	0	0,0
- geschossen	0	0,0	0	0,0
Aufgeklärte Fälle				
Insgesamt	0	0,0	-1	-100,0
darunter begangen:				
- von allein handelnden Tatverdächtigen	0	0,0	-1	-100,0
- von bereits in Erscheinung getretenen Tatverdächtigen	0	0,0	-1	-100,0
- von Konsumenten harter Drogen	0	0,0	0	0,0
- von Tatverdächtigen unter Alkoholeinfluß	0	0,0	0	0,0
- unter Mitführung einer Schusswaffe	0	0,0	0	0,0

B) Erfasste Fälle, Versuche und aufgeklärte Fälle nach Kalenderjahren

Jahr	Erfasste Fälle	Anteil an allen Straftaten %	Veränderung zum Vorjahr (von Sp. 1)		Versuche		Aufgeklärte Fälle		Häufigkeitszahl
			absolut	%	absolut	%	absolut	%	
1	2	3	4	5	6	7	8	9	
1994	0	0,0	-4	-100,0	0	0,0	0	0,0	0,0
1995	0	0,0	0	0,0	0	0,0	0	0,0	0,0
1996	0	0,0	0	0,0	0	0,0	0	0,0	0,0
1997	4	0,0	4	0,0	1	25,0	0	0,0	0,1
1998	0	0,0	-4	-100,0	0	0,0	0	0,0	0,0
1999	1	0,0	1	0,0	0	0,0	0	0,0	0,0
2000	2	0,0	1	100,0	1	50,0	0	0,0	0,1
2001	0	0,0	-2	-100,0	0	0,0	0	0,0	0,0
2002	2	0,0	2	0,0	0	0,0	1	50,0	0,1
2003	1	0,0	-1	-50,0	1	100,0	0	0,0	0,0

C) Tatverdächtige nach Altersgruppen und Geschlecht

Geschlecht	Insgesamt	Kinder		Jugendl.	Heranw.	Erwachsene
		unter 8 Jahre	im Alter von ... bis unter ... Jahre			21 und mehr Jahre
			8 - 14	14 - 18	18 - 21	
1	2	3	4	5	6	
Alle Staatsangehörigkeiten						
männlich	0	0	0	0	0	0
%	0,0	0,0	0,0	0,0	0,0	0,0
TVBZ	0	x	0	0	0	0
weiblich	0	0	0	0	0	0
%	0,0	0,0	0,0	0,0	0,0	0,0
TVBZ	0	x	0	0	0	0
insgesamt	0	0	0	0	0	0
%	0,0	0,0	0,0	0,0	0,0	0,0
TVBZ	0	x	0	0	0	0
darunter:						
Nicht-deutsche	0	0	0	0	0	0

H) Straftaten nach der Schadenshöhe (Wert des erlangten Gutes)

Schadensgruppe	Zahl der Fälle	
	absolut	%
	1	2
15 bis unter 50 EUR	0	0,0
50 bis unter 250 EUR	0	0,0
250 bis unter 500 EUR	0	0,0
500 bis unter 2.500 EUR	0	0,0
2.500 bis unter 5.000 EUR	0	0,0
5.000 bis unter 25.000 EUR	0	0,0
25.000 bis unter 50.000 EUR	0	0,0
50.000 und mehr	0	0,0
Schadenssumme in EUR	0	
Veränderung zum Vorjahr	-6.001	-100,0
Anteil am Gesamtschaden in %		0,0

A) Straftaten

Merkmal	Insgesamt		Veränderung zum Vorjahr	
	absolut	%	absolut	%
	1	2	3	4
Erfasste Fälle				
Insgesamt	1.047	100,0	-96	-8,4
darunter:				
- versuchte Fälle	177	16,9	-3	-1,7
- aufgeklärte Fälle	237	22,6	-1	-0,4
- mit Schußwaffe				
- gedroht	0	0,0	0	0,0
- geschossen	0	0,0	0	0,0
Aufgeklärte Fälle				
Insgesamt	237	100,0	-1	-0,4
darunter begangen:				
- von allein handelnden Tatverdächtigen	173	73,0	32	22,7
- von bereits in Erscheinung getretenen Tatverdächtigen	222	93,7	29	15,0
- von Konsumenten harter Drogen	3	1,3	-23	-88,5
- von Tatverdächtigen unter Alkoholeinfluß	9	3,8	-6	-40,0
- unter Mitführung einer Schußwaffe	2	0,8	1	100,0

B) Erfasste Fälle, Versuche und aufgeklärte Fälle nach Kalenderjahren

Jahr	Erfasste Fälle	Anteil an allen Straftaten %	Veränderung zum Vorjahr (von Sp. 1)		Versuche		Aufgeklärte Fälle		Häufigkeitszahl
			absolut	%	absolut	%	absolut	%	
1	2	3	4	5	6	7	8	9	
1994	3.017	0,5	-696	-18,7	337	11,2	354	11,7	86,8
1995	3.002	0,5	-15	-0,5	387	12,9	340	11,3	86,5
1996	2.908	0,5	-94	-3,1	345	11,9	425	14,6	83,8
1997	2.661	0,4	-247	-8,5	465	17,5	442	16,6	76,9
1998	2.904	0,5	243	9,1	467	16,1	813	28,0	84,8
1999	2.456	0,4	-448	-15,4	456	18,6	497	20,2	72,3
2000	2.218	0,4	-238	-9,7	575	25,9	261	11,8	65,5
2001	1.280	0,2	-938	-42,3	263	20,5	293	22,9	37,8
2002	1.143	0,2	-137	-10,7	180	15,7	238	20,8	33,7
2003	1.047	0,2	-96	-8,4	177	16,9	237	22,6	30,9

D) Sonstige Angaben zum Tatverdächtigen

Merkmal		Insgesamt		Veränderung zum Vorjahr	
		absolut	%	absolut	%
		1	2	3	4
Tatverdächtige	männl.	153	90,5	-40	-20,7
	weibl.	16	9,5	-2	-11,1
	insges.	169	100,0	-42	-19,9
darunter:					
- alleinhandelnde Tatverdächtige	männl.	36	23,5	-16	-30,8
	weibl.	0	0,0	-3	-100,0
	insges.	36	21,3	-19	-34,5
- als Tatverdächtige bereits in Erscheinung getretene Personen	männl.	118	77,1	-12	-9,2
	weibl.	7	43,8	-5	-41,7
	insges.	125	74,0	-17	-12,0
- Konsumenten harter Drogen	männl.	2	1,3	-8	-80,0
	weibl.	0	0,0	0	0,0
	insges.	2	1,2	-8	-80,0
- unter Alkohol- einfluß	männl.	12	7,8	-7	-36,8
	weibl.	0	0,0	0	0,0
	insges.	12	7,1	-7	-36,8
- Schußwaffe mitgeführt	männl.	2	1,3	1	100,0
	weibl.	1	6,3	1	0,0
	insges.	3	1,8	2	200,0

E) Nichtdeutsche Tatverdächtige nach dem Grund des Aufenthaltes

Grund des Aufenthaltes	Insgesamt		Veränderung zum Vorjahr	
	absolut	%	absolut	%
	1	2	3	4
Insgesamt	46	100,0	-27	-37,0
davon:				
- Illegal aufhältlich	1	2,2	-6	-85,7
- Legal aufhältlich	45	97,8	-21	-31,8
davon:				
- Tourist / Durchreisender	1	2,2	-5	-83,3
- Student / Schüler	8	17,8	-1	-11,1
- Arbeitnehmer	1	2,2	-1	-50,0
- Gewerbetreibender	0	0,0	-2	-100,0
- Asylbewerber	1	2,2	-3	-75,0
- Sonstige	34	75,6	-9	-20,9

Polizeiliche Kriminalstatistik		Noch: Diebstahl unter erschwerenden Umständen (§§ 243 - 244a StGB) - von/aus Automaten											Schlüsselzahl	
Berlin 2003													4007	
C) Tatverdächtige nach Altersgruppen, Geschlecht und Staatsangehörigkeit (Tatverdächtigenbelastung)														
Geschlecht	Insgesamt	Kinder			Jugendliche		Heranwachs.	Erwachsene						Geschlecht
		unter 8 Jahre	im Alter von ... bis unter ... Jahre			8 bis unter 21 Jahre	im Alter von ... bis unter ... Jahre				60 und mehr Jahre	21 und mehr Jahre		
			8 - 14	14 - 18	18 - 21		21 - 25	25 - 30	30 - 40	40 - 50			50 - 60	
1	2	3	4	5	6	7	8	9	10	11	12	13		
Alle Staatsangehörigkeiten														100,0 %
männlich	153	0	14	53	28	95	20	10	20	5	1	2	58	männlich
%	90,5	0,0	9,2	34,6	18,3	62,1	13,1	6,5	13,1	3,3	0,7	1,3	37,9	%
TVBZ	10	x	16	73	50	44	23	9	7	2	0	1	4	TVBZ
weiblich	16	0	0	12	1	13	1	0	1	1	0	0	3	weiblich
%	9,5	0,0	0,0	75,0	6,3	81,3	6,3	0,0	6,3	6,3	0,0	0,0	18,8	%
TVBZ	1	x	0	17	2	6	1	0	0	0	0	0	0	TVBZ
insgesamt	169	0	14	65	29	108	21	10	21	6	1	2	61	insgesamt
%	100,0	0,0	8,3	38,5	17,2	63,9	12,4	5,9	12,4	3,6	0,6	1,2	36,1	%
TVBZ	5	x	8	46	26	26	12	4	4	1	0	0	2	TVBZ
Deutsche														72,8%
männlich	107	0	13	41	22	76	11	7	8	3	1	1	31	männlich
%	87,0	0,0	12,1	38,3	20,6	71,0	10,3	6,5	7,5	2,8	0,9	0,9	29,0	%
TVBZ	8	x	18	66	45	42	15	8	3	1	1	0	3	TVBZ
weiblich	16	0	0	12	1	13	1	0	1	1	0	0	3	weiblich
%	13,0	0,0	0,0	75,0	6,3	81,3	6,3	0,0	6,3	6,3	0,0	0,0	18,8	%
TVBZ	1	x	0	20	2	7	1	0	0	0	0	0	0	TVBZ
insgesamt	123	0	13	53	23	89	12	7	9	4	1	1	34	insgesamt
%	100,0	0,0	10,6	43,1	18,7	72,4	9,8	5,7	7,3	3,3	0,8	0,8	27,6	%
TVBZ	5	x	9	43	24	25	8	4	2	1	0	0	1	TVBZ
Nichtdeutsche														27,2 %
männlich	46	0	1	12	6	19	9	3	12	2	0	1	27	männlich
%	100,0	0,0	2,2	26,1	13,0	41,3	19,6	6,5	26,1	4,3	0,0	2,2	58,7	%
TVBZ	21	x	7	121	78	59	58	11	21	5	0	4	14	TVBZ
weiblich	0	0	0	0	0	0	0	0	0	0	0	0	0	weiblich
%	0,0	0,0	0,0	0,0	0,0	0,0	0,0	0,0	0,0	0,0	0,0	0,0	0,0	%
TVBZ	0	x	0	0	0	0	0	0	0	0	0	0	0	TVBZ
insgesamt	46	0	1	12	6	19	9	3	12	2	0	1	27	insgesamt
%	100,0	0,0	2,2	26,1	13,0	41,3	19,6	6,5	26,1	4,3	0,0	2,2	58,7	%
TVBZ	11	x	4	63	40	30	28	6	11	3	0	2	8	TVBZ
darunter: Nichtdeutsche (ohne Illegale, Touristen - Durchreisende)														26,0 %
männlich	44	0	1	12	6	19	9	2	11	2	0	1	25	männlich
%	100,0	0,0	2,3	27,3	13,6	43,2	20,5	4,5	25,0	4,5	0,0	2,3	56,8	%
TVBZ	20	x	7	121	78	59	58	7	19	5	0	4	13	TVBZ
weiblich	0	0	0	0	0	0	0	0	0	0	0	0	0	weiblich
%	0,0	0,0	0,0	0,0	0,0	0,0	0,0	0,0	0,0	0,0	0,0	0,0	0,0	%
TVBZ	0	x	0	0	0	0	0	0	0	0	0	0	0	TVBZ
insgesamt	44	0	1	12	6	19	9	2	11	2	0	1	25	insgesamt
%	100,0	0,0	2,3	27,3	13,6	43,2	20,5	4,5	25,0	4,5	0,0	2,3	56,8	%
TVBZ	11	x	4	63	40	30	28	4	10	3	0	2	7	TVBZ

H) Straftaten nach der Schadenshöhe (Wert des erlangten Gutes)

Schadensgruppe -- Schadenssumme		Zahl der Fälle		
		absolut	%	
		1	2	
	bis unter 15 EUR	269	30,9	
15	bis unter 50 EUR	58	6,7	
50	bis unter 250 EUR	149	17,1	
250	bis unter 500 EUR	85	9,8	
500	bis unter 2.500 EUR	234	26,9	
2.500	bis unter 5.000 EUR	34	3,9	
5.000	bis unter 25.000 EUR	40	4,6	
25.000	bis unter 50.000 EUR	1	0,1	
50.000	und mehr	0	0,0	

Schadenssumme in EUR	755.727	
Veränderung zum Vorjahr	65.417	9,5
Anteil am Gesamtschaden in %		0,1

**Deutsche und Nichtdeutsche
Tatverdächtige nach Altersgruppen (%)**

Die Proportionen der Säulen entsprechen den unterschiedlichen Summen jeder Wertserie

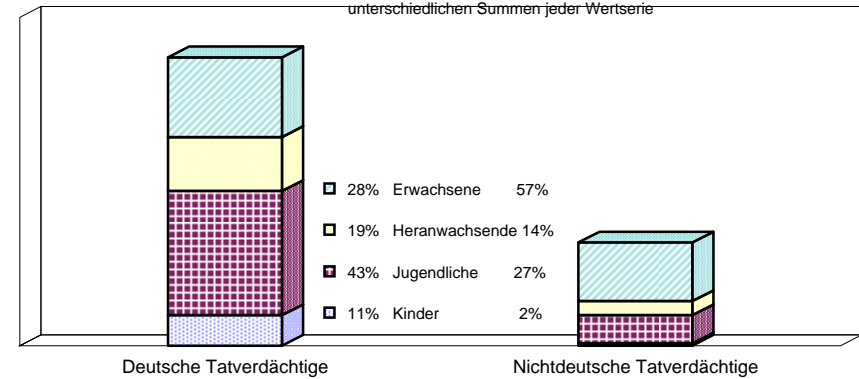

Nichtdeutsche ohne Illegale, Touristen/Durchreisende
Einzeldaten siehe Tabelle C

**Erfasste und aufgeklärte Straftaten
- nach Kalenderjahren -**

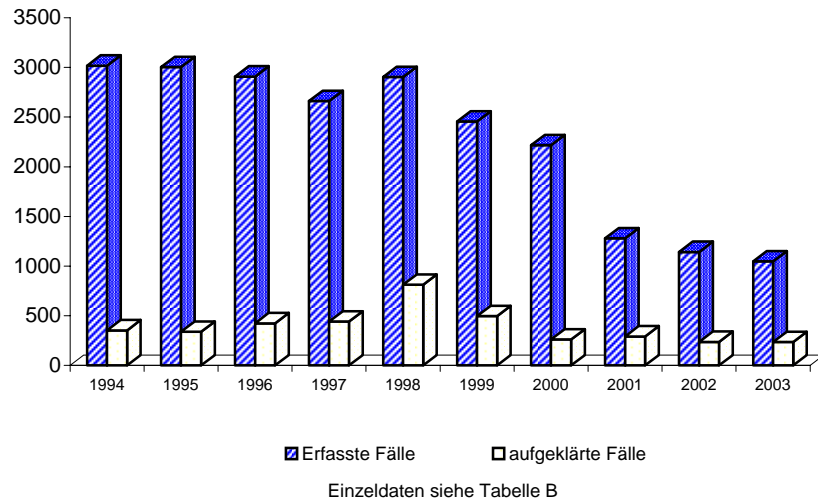

Tatverdächtigensbelastung nach Altersgruppen

TVBZ

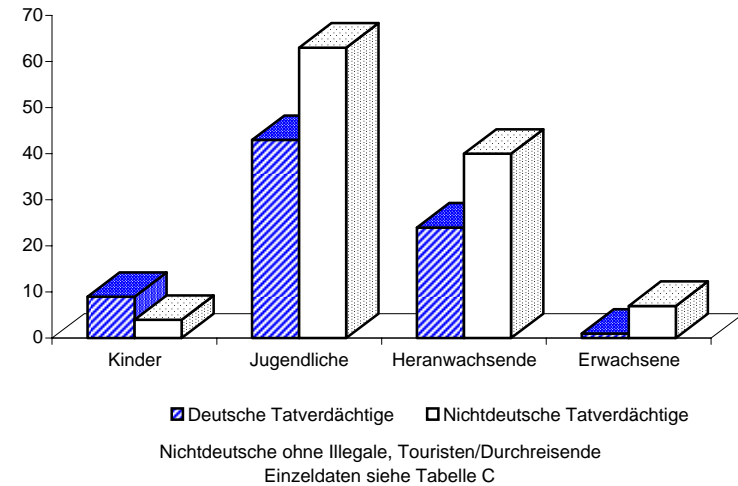

A) Straftaten

Merkmal	Insgesamt		Veränderung zum Vorjahr	
	absolut	%	absolut	%
	1	2	3	4
Erfasste Fälle				
Insgesamt	61	100,0	-4	-6,2
darunter:				
- versuchte Fälle	12	19,7	2	20,0
- aufgeklärte Fälle	5	8,2	-8	-61,5
- mit Schusswaffe				
- gedroht	0	0,0	0	0,0
- geschossen	0	0,0	0	0,0
Aufgeklärte Fälle				
Insgesamt	5	100,0	-8	-61,5
darunter begangen:				
- von allein handelnden Tatverdächtigen	3	60,0	-7	-70,0
- von bereits in Erscheinung getretenen Tatverdächtigen	4	80,0	-8	-66,7
- von Konsumenten harter Drogen	0	0,0	-6	-100,0
- von Tatverdächtigen unter Alkoholeinfluß	1	20,0	1	0,0
- unter Mitführung einer Schusswaffe	0	0,0	0	0,0

B) Erfasste Fälle, Versuche und aufgeklärte Fälle nach Kalenderjahren

Jahr	Erfasste Fälle	Anteil an allen Straftaten %	Veränderung zum Vorjahr (von Sp. 1)		Versuche		Aufgeklärte Fälle		Häufigkeitszahl
			absolut	%	absolut	%	absolut	%	
1	2	3	4	5	6	7	8	9	
1994	35	0,0	-1	-2,8	3	8,6	5	14,3	1,0
1995	33	0,0	-2	-5,7	3	9,1	8	24,2	1,0
1996	19	0,0	-14	-42,4	0	0,0	4	21,1	0,5
1997	27	0,0	8	42,1	1	3,7	3	11,1	0,8
1998	45	0,0	18	66,7	5	11,1	14	31,1	1,3
1999	48	0,0	3	6,7	11	22,9	14	29,2	1,4
2000	23	0,0	-25	-52,1	6	26,1	3	13,0	0,7
2001	35	0,0	12	52,2	4	11,4	2	5,7	1,0
2002	65	0,0	30	85,7	10	15,4	13	20,0	1,9
2003	61	0,0	-4	-6,2	12	19,7	5	8,2	1,8

C) Tatverdächtige nach Altersgruppen und Geschlecht

Geschlecht	Insgesamt	Kinder		Jugendl.	Heranw.	Erwachsene
		unter 8 Jahre	im Alter von ... bis unter ... Jahre			21 und mehr Jahre
			8 - 14	14 - 18	18 - 21	
1	2	3	4	5	6	
Alle Staatsangehörigkeiten						
männlich	7	0	0	2	0	5
%	100,0	0,0	0,0	28,6	0,0	71,4
TVBZ	0	x	0	3	0	0
weiblich	0	0	0	0	0	0
%	0,0	0,0	0,0	0,0	0,0	0,0
TVBZ	0	x	0	0	0	0
insgesamt	7	0	0	2	0	5
%	100,0	0,0	0,0	28,6	0,0	71,4
TVBZ	0	x	0	1	0	0
darunter:						
Nicht-deutsche	2	0	0	0	0	2

H) Straftaten nach der Schadenshöhe (Wert des erlangten Gutes)

Schadensgruppe	Zahl der Fälle	
	absolut	%
	1	2
--		
Schadenssumme		
15 bis unter 15 EUR	5	10,2
50 bis unter 50 EUR	1	2,0
50 bis unter 250 EUR	9	18,4
250 bis unter 500 EUR	4	8,2
500 bis unter 2.500 EUR	13	26,5
2.500 bis unter 5.000 EUR	3	6,1
5.000 bis unter 25.000 EUR	9	18,4
25.000 bis unter 50.000 EUR	1	2,0
50.000 und mehr	4	8,2
Schadenssumme in EUR	1.080.314	
Veränderung zum Vorjahr	91.480	9,3
Anteil am Gesamtschaden in %		0,1

A) Straftaten

Merkmal	Insgesamt		Veränderung zum Vorjahr	
	absolut	%	absolut	%
	1	2	3	4
Erfasste Fälle				
Insgesamt	235.879	100,0	-2.327	-1,0
darunter:				
- versuchte Fälle	24.181	10,3	-110	-0,5
- aufgeklärte Fälle	55.591	23,6	-2.515	-4,3
- mit Schußwaffe				
- gedroht	0	0,0	0	0,0
- geschossen	0	0,0	0	0,0
Aufgeklärte Fälle				
Insgesamt	55.591	100,0	-2.515	-4,3
darunter begangen:				
- von allein handelnden Tatverdächtigen	44.906	80,8	-1.542	-3,3
- von bereits in Erscheinung getretenen Tatverdächtigen	38.223	68,8	-852	-2,2
- von Konsumenten harter Drogen	4.632	8,3	730	18,7
- von Tatverdächtigen unter Alkoholeinfluß	3.909	7,0	174	4,7
- unter Mitführung einer Schußwaffe	61	0,1	-10	-14,1

B) Erfasste Fälle, Versuche und aufgeklärte Fälle nach Kalenderjahren

Jahr	Erfasste Fälle	Anteil an allen Straftaten %	Veränderung zum Vorjahr (von Sp. 1)		Versuche		Aufgeklärte Fälle		Häufigkeitszahl
			absolut	%	absolut	%	absolut	%	
			3	4	5	6	7	8	
1994	309.355	56,2	-24.359	-7,3	40.834	13,2	69.102	22,3	8.901,3
1995	314.614	54,2	5.259	1,7	39.338	12,5	70.434	22,4	9.061,4
1996	308.852	52,0	-5.762	-1,8	37.908	12,3	73.792	23,9	8.897,0
1997	288.976	48,8	-19.876	-6,4	32.585	11,3	74.016	25,6	8.354,9
1998	265.578	45,3	-23.398	-8,1	29.617	11,2	68.449	25,8	7.752,4
1999	255.965	44,7	-9.613	-3,6	27.989	10,9	63.953	25,0	7.531,0
2000	239.973	43,1	-15.992	-6,2	25.422	10,6	57.473	23,9	7.085,8
2001	235.226	41,1	-4.747	-2,0	24.264	10,3	55.113	23,4	6.954,9
2002	238.206	40,8	2.980	1,3	24.291	10,2	58.106	24,4	7.030,0
2003	235.879	41,8	-2.327	-1,0	24.181	10,3	55.591	23,6	6.953,1

D) Sonstige Angaben zum Tatverdächtigen

Merkmal		Insgesamt		Veränderung zum Vorjahr	
		absolut	%	absolut	%
		1	2	3	4
Tatverdächtige	männl.	28.968	68,5	-655	-2,2
	weibl.	13.324	31,5	-1.033	-7,2
	insges.	42.292	100,0	-1.688	-3,8
darunter:					
- alleinhandelnde Tatverdächtige	männl.	20.927	72,2	-448	-2,1
	weibl.	9.925	74,5	-761	-7,1
	insges.	30.852	72,9	-1.209	-3,8
- als Tatverdächtige bereits in Erscheinung getretene Personen	männl.	18.424	63,6	164	0,9
	weibl.	5.229	39,2	-176	-3,3
	insges.	23.653	55,9	-12	-0,1
- Konsumenten harter Drogen	männl.	1.179	4,1	201	20,6
	weibl.	213	1,6	49	29,9
	insges.	1.392	3,3	250	21,9
- unter Alkohol- einfluß	männl.	2.846	9,8	-59	-2,0
	weibl.	333	2,5	51	18,1
	insges.	3.179	7,5	-8	-0,3
- Schußwaffe mitgeführt	männl.	61	0,2	-12	-16,4
	weibl.	6	0,0	6	0,0
	insges.	67	0,2	-6	-8,2

E) Nichtdeutsche Tatverdächtige nach dem Grund des Aufenthaltes

Grund des Aufenthaltes	Insgesamt		Veränderung zum Vorjahr	
	absolut	%	absolut	%
	1	2	3	4
Insgesamt	11.606	100,0	-489	-4,0
davon:				
- Illegal aufhältlich	545	4,7	-178	-24,6
- Legal aufhältlich	11.061	95,3	-311	-2,7
davon:				
- Tourist / Durchreisender	1.878	17,0	-382	-16,9
- Student / Schüler	878	7,9	42	5,0
- Arbeitnehmer	297	2,7	-29	-8,9
- Gewerbetreibender	28	0,3	-2	-6,7
- Asylbewerber	986	8,9	-228	-18,8
- Sonstige	6.994	63,2	288	4,3

Polizeiliche Kriminalstatistik		Diebstahl -Insgesamt-											Schlüsselzahl		
Berlin 2003													*000		
C) Tatverdächtige nach Altersgruppen, Geschlecht und Staatsangehörigkeit (Tatverdächtigenbelastung)															
Geschlecht	Insgesamt	Kinder			Jugendliche		Heranwachs.	Erwachsene					60 und mehr Jahre	21 und mehr Jahre	Geschlecht
		unter 8 Jahre	im Alter			8 bis unter 21 Jahre	im Alter								
			8 - 14	14 - 18	18 - 21		21 - 25	25 - 30	30 - 40	40 - 50	50 - 60				
1	2	3	4	5	6	7	8	9	10	11	12	13			
Alle Staatsangehörigkeiten														100,0 %	
männlich	28.968	113	2.336	4.387	3.169	9.892	3.466	2.958	4.986	3.595	2.044	1.914	18.963	männlich	
%	68,5	0,4	8,1	15,1	10,9	34,1	12,0	10,2	17,2	12,4	7,1	6,6	65,5	%	
TVBZ	1.913	x	2.705	6.066	5.647	4.605	3.899	2.560	1.688	1.345	981	602	1.466	TVBZ	
weiblich	13.324	51	1.553	2.571	1.024	5.148	1.063	944	1.784	1.552	1.197	1.585	8.125	weiblich	
%	31,5	0,4	11,7	19,3	7,7	38,6	8,0	7,1	13,4	11,6	9,0	11,9	61,0	%	
TVBZ	827	x	1.909	3.723	1.841	2.499	1.146	815	648	619	562	351	581	TVBZ	
insgesamt	42.292	164	3.889	6.958	4.193	15.040	4.529	3.902	6.770	5.147	3.241	3.499	27.088	insgesamt	
%	100,0	0,4	9,2	16,5	9,9	35,6	10,7	9,2	16,0	12,2	7,7	8,3	64,0	%	
TVBZ	1.353	x	2.319	4.922	3.752	3.574	2.493	1.687	1.187	994	769	455	1.006	TVBZ	
Deutsche														72,6%	
männlich	20.558	77	1.829	3.131	2.095	7.055	2.157	1.578	3.308	2.849	1.760	1.774	13.426	männlich	
%	67,0	0,4	8,9	15,2	10,2	34,3	10,5	7,7	16,1	13,9	8,6	8,6	65,3	%	
TVBZ	1.588	x	2.552	5.020	4.325	3.866	2.944	1.776	1.392	1.249	960	600	1.213	TVBZ	
weiblich	10.128	32	1.253	2.107	727	4.087	663	522	1.166	1.159	1.005	1.494	6.009	weiblich	
%	33,0	0,3	12,4	20,8	7,2	40,4	6,5	5,2	11,5	11,4	9,9	14,8	59,3	%	
TVBZ	716	x	1.851	3.514	1.510	2.325	866	582	515	526	532	346	487	TVBZ	
insgesamt	30.686	109	3.082	5.238	2.822	11.142	2.820	2.100	4.474	4.008	2.765	3.268	19.435	insgesamt	
%	100,0	0,4	10,0	17,1	9,2	36,3	9,2	6,8	14,6	13,1	9,0	10,6	63,3	%	
TVBZ	1.133	x	2.212	4.282	2.922	3.110	1.882	1.176	964	894	743	449	830	TVBZ	
Nichtdeutsche														27,4 %	
männlich	8.410	36	507	1.256	1.074	2.837	1.309	1.380	1.678	746	284	140	5.537	männlich	
%	72,5	0,4	6,0	14,9	12,8	33,7	15,6	16,4	20,0	8,9	3,4	1,7	65,8	%	
TVBZ	3.827	x	3.451	12.621	13.979	8.776	8.384	5.169	2.909	1.905	1.136	628	2.970	TVBZ	
weiblich	3.196	19	300	464	297	1.061	400	422	618	393	192	91	2.116	weiblich	
%	27,5	0,6	9,4	14,5	9,3	33,2	12,5	13,2	19,3	12,3	6,0	2,8	66,2	%	
TVBZ	1.625	x	2.198	5.100	3.975	3.511	2.464	1.621	1.264	1.292	797	465	1.280	TVBZ	
insgesamt	11.606	55	807	1.720	1.371	3.898	1.709	1.802	2.296	1.139	476	231	7.653	insgesamt	
%	100,0	0,5	7,0	14,8	11,8	33,6	14,7	15,5	19,8	9,8	4,1	2,0	65,9	%	
TVBZ	2.788	x	2.847	9.029	9.047	6.232	5.366	3.418	2.154	1.637	970	552	2.176	TVBZ	
darunter: Nichtdeutsche (ohne Illegale, Touristen - Durchreisende)														21,7 %	
männlich	6.622	35	501	1.149	810	2.460	872	1.003	1.310	587	226	129	4.127	männlich	
%	72,1	0,5	7,6	17,4	12,2	37,1	13,2	15,1	19,8	8,9	3,4	1,9	62,3	%	
TVBZ	3.011	x	3.410	11.545	10.543	7.610	5.585	3.757	2.271	1.499	904	579	2.213	TVBZ	
weiblich	2.561	16	291	408	201	900	280	327	494	311	156	77	1.645	weiblich	
%	27,9	0,6	11,4	15,9	7,8	35,1	10,9	12,8	19,3	12,1	6,1	3,0	64,2	%	
TVBZ	1.302	x	2.132	4.485	2.690	2.978	1.724	1.256	1.010	1.022	648	393	995	TVBZ	
insgesamt	9.183	51	792	1.557	1.011	3.360	1.152	1.330	1.804	898	382	206	5.772	insgesamt	
%	100,0	0,6	8,6	17,0	11,0	36,6	12,5	14,5	19,6	9,8	4,2	2,2	62,9	%	
TVBZ	2.204	x	2.795	8.173	6.672	5.372	3.617	2.522	1.692	1.291	778	492	1.641	TVBZ	

H) Straftaten nach der Schadenshöhe (Wert des erlangten Gutes)

Schadensgruppe	Zahl der Fälle	
	absolut	%
Schadenssumme	1	2
bis unter 15 EUR	37.995	17,9
15 bis unter 50 EUR	23.956	11,3
50 bis unter 250 EUR	66.891	31,6
250 bis unter 500 EUR	32.498	15,4
500 bis unter 2.500 EUR	36.301	17,1
2.500 bis unter 5.000 EUR	6.323	3,0
5.000 bis unter 25.000 EUR	6.603	3,1
25.000 bis unter 50.000 EUR	772	0,4
50.000 und mehr	359	0,2

Schadenssumme in EUR	216.504.496	
Veränderung zum Vorjahr	-19.892.453	-8,4
Anteil am Gesamtschaden in %		16,5

Deutsche und Nichtdeutsche Tatverdächtige nach Altersgruppen (%)

Die Proportionen der Säulen entsprechen den unterschiedlichen Summen jeder Wertserie

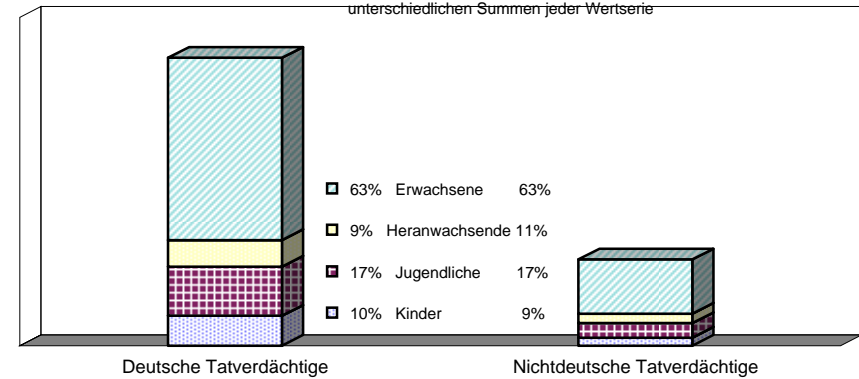

Nichtdeutsche ohne Illegale, Touristen/Durchreisende
Einzeldaten siehe Tabelle C

Erfasste und aufgeklärte Straftaten - nach Kalenderjahren -

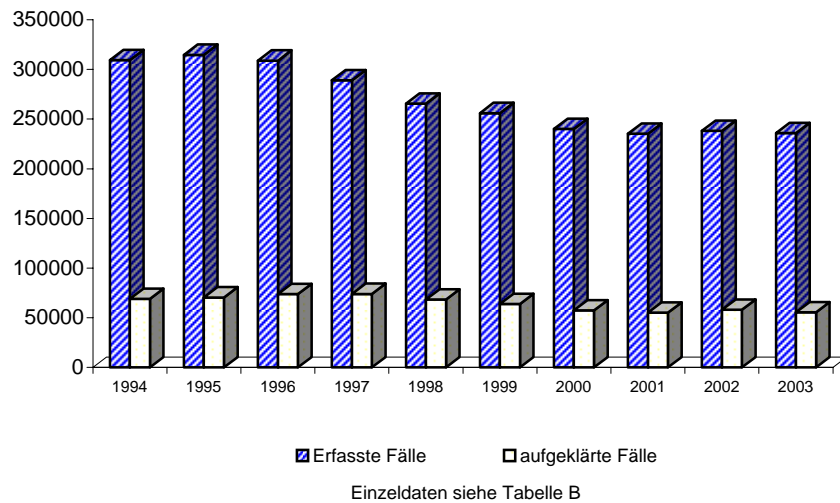

Tatverdächtigensbelastung nach Altersgruppen

TVBZ

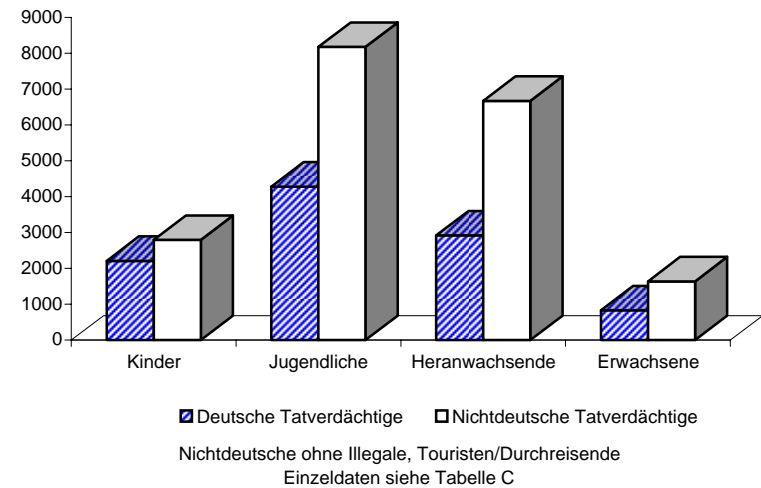

A) Straftaten

Merkmal	Insgesamt		Veränderung zum Vorjahr	
	absolut	%	absolut	%
	1	2	3	4
Erfasste Fälle				
Insgesamt	34.236	100,0	-1.295	-3,6
darunter:				
- versuchte Fälle	4.887	14,3	-301	-5,8
- aufgeklärte Fälle	1.248	3,6	-360	-22,4
- mit Schußwaffe				
- gedroht	0	0,0	0	0,0
- geschossen	0	0,0	0	0,0
Aufgeklärte Fälle				
Insgesamt	1.248	100,0	-360	-22,4
darunter begangen:				
- von allein handelnden Tatverdächtigen	532	42,6	-232	-30,4
- von bereits in Erscheinung getretenen Tatverdächtigen	1.011	81,0	-302	-23,0
- von Konsumenten harter Drogen	159	12,7	14	9,7
- von Tatverdächtigen unter Alkoholeinfluß	167	13,4	-77	-31,6
- unter Mitführung einer Schußwaffe	4	0,3	1	33,3

B) Erfasste Fälle, Versuche und aufgeklärte Fälle nach Kalenderjahren

Jahr	Erfasste Fälle	Anteil an allen Straftaten %	Veränderung zum Vorjahr (von Sp. 1)		Versuche		Aufgeklärte Fälle		Häufigkeitszahl
			absolut	%	absolut	%	absolut	%	
			3	4	5	6	7	8	
1994	57.776	10,5	-12.969	-18,3	12.771	22,1	3.716	6,4	1.662,4
1995	53.480	9,2	-4.296	-7,4	11.178	20,9	3.684	6,9	1.540,3
1996	48.190	8,1	-5.290	-9,9	9.811	20,4	3.583	7,4	1.388,2
1997	43.050	7,3	-5.140	-10,7	8.336	19,4	3.450	8,0	1.244,7
1998	36.432	6,2	-6.618	-15,4	6.605	18,1	2.473	6,8	1.063,5
1999	35.588	6,2	-844	-2,3	5.905	16,6	2.435	6,8	1.047,1
2000	34.252	6,1	-1.336	-3,8	5.703	16,7	2.157	6,3	1.011,4
2001	32.703	5,7	-1.549	-4,5	4.950	15,1	1.591	4,9	966,9
2002	35.531	6,1	2.828	8,6	5.188	14,6	1.608	4,5	1.048,6
2003	34.236	6,1	-1.295	-3,6	4.887	14,3	1.248	3,6	1.009,2

D) Sonstige Angaben zum Tatverdächtigen

Merkmal		Insgesamt		Veränderung zum Vorjahr	
		absolut	%	absolut	%
		1	2	3	4
Tatverdächtige	männl.	975	94,8	-206	-17,4
	weibl.	53	5,2	0	0,0
	insges.	1.028	100,0	-206	-16,7
darunter:					
- alleinhandelnde Tatverdächtige	männl.	331	33,9	-71	-17,7
	weibl.	17	32,1	1	6,3
	insges.	348	33,9	-70	-16,7
- als Tatverdächtige bereits in Erscheinung getretene Personen	männl.	702	72,0	-134	-16,0
	weibl.	31	58,5	-6	-16,2
	insges.	733	71,3	-140	-16,0
- Konsumenten harter Drogen	männl.	65	6,7	-4	-5,8
	weibl.	5	9,4	0	0,0
	insges.	70	6,8	-4	-5,4
- unter Alkohol- einfluß	männl.	142	14,6	-39	-21,5
	weibl.	6	11,3	4	200,0
	insges.	148	14,4	-35	-19,1
- Schußwaffe mitgeführt	männl.	4	0,4	-1	-20,0
	weibl.	0	0,0	0	0,0
	insges.	4	0,4	-1	-20,0

E) Nichtdeutsche Tatverdächtige nach dem Grund des Aufenthaltes

Grund des Aufenthaltes	Insgesamt		Veränderung zum Vorjahr	
	absolut	%	absolut	%
	1	2	3	4
Insgesamt	475	100,0	-77	-13,9
davon:				
- Illegal aufhältlich	30	6,3	-8	-21,1
- Legal aufhältlich	445	93,7	-69	-13,4
davon:				
- Tourist / Durchreisender	140	31,5	-49	-25,9
- Student / Schüler	13	2,9	2	18,2
- Arbeitnehmer	12	2,7	4	50,0
- Gewerbetreibender	1	0,2	1	0,0
- Asylbewerber	21	4,7	-8	-27,6
- Sonstige	258	58,0	-19	-6,9

C) Tatverdächtige nach Altersgruppen, Geschlecht und Staatsangehörigkeit (Tatverdächtigenbelastung)

Geschlecht	Insgesamt	Kinder			Jugendliche	Heranwachs.	Erwachsene						Geschlecht	
		unter 8 Jahre	im Alter von ... bis unter ... Jahre			8 bis unter 21 Jahre	im Alter von ... bis unter ... Jahre					60 und mehr Jahre		21 und mehr Jahre
			8 - 14	14 - 18	18 - 21		21 - 25	25 - 30	30 - 40	40 - 50	50 - 60			
1	2	3	4	5	6	7	8	9	10	11	12	13		
Alle Staatsangehörigkeiten													100,0 %	
männlich	975	0	27	171	217	415	199	155	144	43	12	7	560	männlich
%	94,8	0,0	2,8	17,5	22,3	42,6	20,4	15,9	14,8	4,4	1,2	0,7	57,4	%
TVBZ	65	x	31	236	387	193	224	134	49	16	6	2	43	TVBZ
weiblich	53	2	5	8	12	25	8	5	6	6	1	0	26	weiblich
%	5,2	3,8	9,4	15,1	22,6	47,2	15,1	9,4	11,3	11,3	1,9	0,0	49,1	%
TVBZ	3	x	6	12	22	12	9	4	2	2	0	0	2	TVBZ
insgesamt	1.028	2	32	179	229	440	207	160	150	49	13	7	586	insgesamt
%	100,0	0,2	3,1	17,4	22,3	42,8	20,1	15,6	14,6	4,8	1,3	0,7	57,0	%
TVBZ	33	x	19	127	205	105	114	69	26	9	3	1	22	TVBZ
Deutsche													53,8%	
männlich	514	0	22	109	132	263	96	61	60	23	6	5	251	männlich
%	92,9	0,0	4,3	21,2	25,7	51,2	18,7	11,9	11,7	4,5	1,2	1,0	48,8	%
TVBZ	40	x	31	175	273	144	131	69	25	10	3	2	23	TVBZ
weiblich	39	1	4	8	8	20	7	3	4	4	0	0	18	weiblich
%	7,1	2,6	10,3	20,5	20,5	51,3	17,9	7,7	10,3	10,3	0,0	0,0	46,2	%
TVBZ	3	x	6	13	17	11	9	3	2	2	0	0	1	TVBZ
insgesamt	553	1	26	117	140	283	103	64	64	27	6	5	269	insgesamt
%	100,0	0,2	4,7	21,2	25,3	51,2	18,6	11,6	11,6	4,9	1,1	0,9	48,6	%
TVBZ	20	x	19	96	145	79	69	36	14	6	2	1	11	TVBZ
Nichtdeutsche													46,2 %	
männlich	461	0	5	62	85	152	103	94	84	20	6	2	309	männlich
%	97,1	0,0	1,1	13,4	18,4	33,0	22,3	20,4	18,2	4,3	1,3	0,4	67,0	%
TVBZ	211	x	34	623	1.106	470	660	352	146	51	24	9	166	TVBZ
weiblich	14	1	1	0	4	5	1	2	2	2	1	0	8	weiblich
%	2,9	7,1	7,1	0,0	28,6	35,7	7,1	14,3	14,3	14,3	7,1	0,0	57,1	%
TVBZ	7	x	7	0	54	17	6	8	4	7	4	0	5	TVBZ
insgesamt	475	1	6	62	89	157	104	96	86	22	7	2	317	insgesamt
%	100,0	0,2	1,3	13,1	18,7	33,1	21,9	20,2	18,1	4,6	1,5	0,4	66,7	%
TVBZ	114	x	21	325	587	251	327	182	81	32	14	5	90	TVBZ
darunter: Nichtdeutsche (ohne Illegale, Touristen - Durchreisende)													29,7 %	
männlich	297	0	5	51	56	112	50	54	61	14	4	2	185	männlich
%	97,4	0,0	1,7	17,2	18,9	37,7	16,8	18,2	20,5	4,7	1,3	0,7	62,3	%
TVBZ	136	x	34	512	729	346	320	202	106	36	16	9	99	TVBZ
weiblich	8	1	1	0	1	2	0	2	1	1	1	0	5	weiblich
%	2,6	12,5	12,5	0,0	12,5	25,0	0,0	25,0	12,5	12,5	12,5	0,0	62,5	%
TVBZ	4	x	7	0	13	7	0	8	2	3	4	0	3	TVBZ
insgesamt	305	1	6	51	57	114	50	56	62	15	5	2	190	insgesamt
%	100,0	0,3	2,0	16,7	18,7	37,4	16,4	18,4	20,3	4,9	1,6	0,7	62,3	%
TVBZ	73	x	21	268	376	182	157	106	58	22	10	5	54	TVBZ

H) Straftaten nach der Schadenshöhe (Wert des erlangten Gutes)

Schadensgruppe --	Zahl der Fälle	
	absolut 1	% 2
Schadenssumme	1	2
bis unter 15 EUR	1.889	6,4
bis unter 50 EUR	974	3,3
bis unter 250 EUR	9.928	33,8
bis unter 500 EUR	6.767	23,1
bis unter 2.500 EUR	7.946	27,1
bis unter 5.000 EUR	1.344	4,6
bis unter 25.000 EUR	480	1,6
bis unter 50.000 EUR	17	0,1
und mehr	4	0,0

Schadenssumme in EUR	20.847.221	
Veränderung zum Vorjahr	-879.732	-4,0
Anteil am Gesamtschaden in %		1,6

**Deutsche und Nichtdeutsche
Tatverdächtige nach Altersgruppen (%)**

Die Proportionen der Säulen entsprechen den unterschiedlichen Summen jeder Wertserie

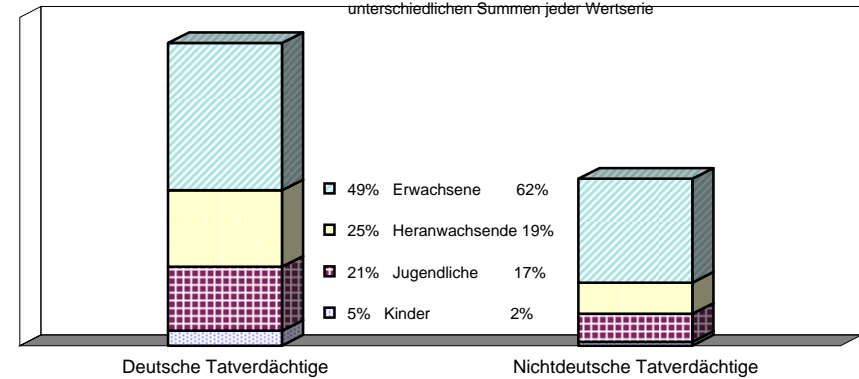

Nichtdeutsche ohne Illegale, Touristen/Durchreisende
Einzeldaten siehe Tabelle C

**Erfasste und aufgeklärte Straftaten
- nach Kalenderjahren -**

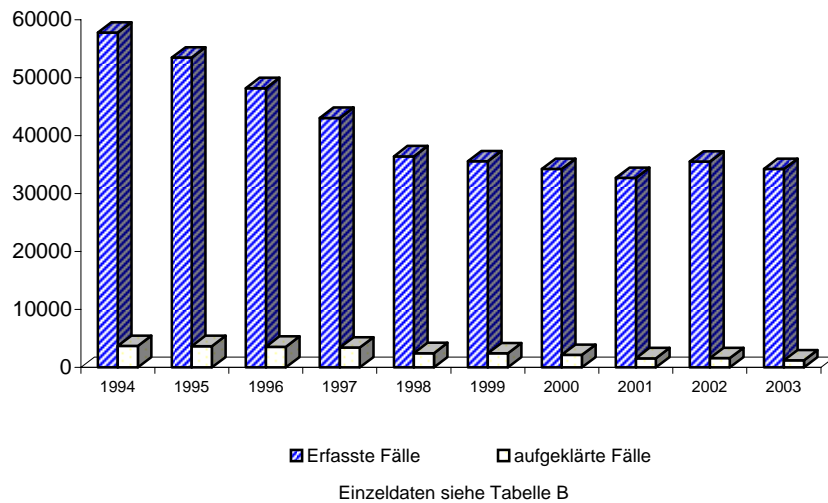

Tatverdäigtenbelastung nach Altersgruppen

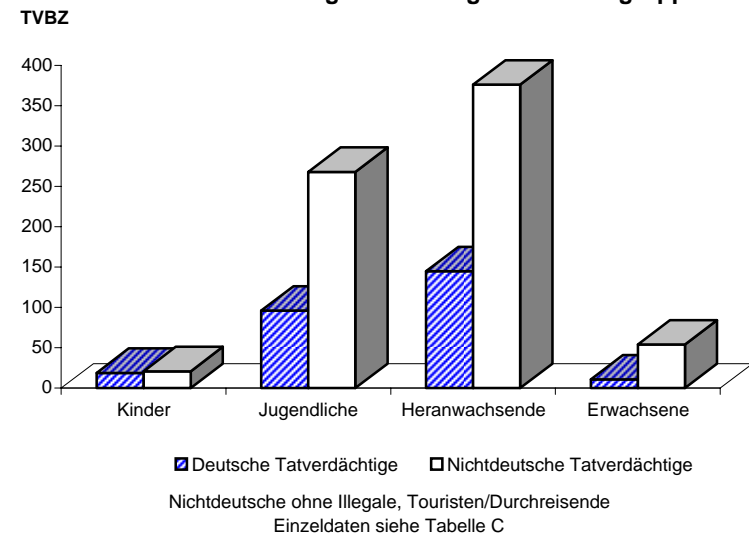

A) Straftaten

Merkmal	Insgesamt		Veränderung zum Vorjahr	
	absolut	%	absolut	%
	1	2	3	4
Erfasste Fälle				
Insgesamt	13.341	100,0	45	0,3
darunter:				
- versuchte Fälle	181	1,4	-54	-23,0
- aufgeklärte Fälle	723	5,4	-134	-15,6
- mit Schußwaffe				
- gedroht	0	0,0	0	0,0
- geschossen	0	0,0	0	0,0
Aufgeklärte Fälle				
Insgesamt	723	100,0	-134	-15,6
darunter begangen:				
- von allein handelnden Tatverdächtigen	358	49,5	5	1,4
- von bereits in Erscheinung getretenen Tatverdächtigen	476	65,8	-117	-19,7
- von Konsumenten harter Drogen	22	3,0	12	120,0
- von Tatverdächtigen unter Alkoholeinfluß	81	11,2	-36	-30,8
- unter Mitführung einer Schußwaffe	1	0,1	0	0,0

B) Erfasste Fälle, Versuche und aufgeklärte Fälle nach Kalenderjahren

Jahr	Erfasste Fälle	Anteil an allen Straftaten %	Veränderung zum Vorjahr (von Sp. 1)		Versuche		Aufgeklärte Fälle		Häufigkeitszahl
			absolut	%	absolut	%	absolut	%	
1	2	3	4	5	6	7	8	9	
1994	13.289	2,4	-622	-4,5	244	1,8	1.228	9,2	382,4
1995	14.688	2,5	1.399	10,5	265	1,8	1.470	10,0	423,0
1996	13.957	2,3	-731	-5,0	255	1,8	1.192	8,5	402,1
1997	13.940	2,4	-17	-0,1	215	1,5	1.326	9,5	403,0
1998	13.231	2,3	-709	-5,1	213	1,6	1.078	8,1	386,2
1999	14.533	2,5	1.302	9,8	222	1,5	1.107	7,6	427,6
2000	14.531	2,6	-2	-0,0	204	1,4	1.061	7,3	429,1
2001	13.895	2,4	-636	-4,4	209	1,5	781	5,6	410,8
2002	13.296	2,3	-599	-4,3	235	1,8	857	6,4	392,4
2003	13.341	2,4	45	0,3	181	1,4	723	5,4	393,3

D) Sonstige Angaben zum Tatverdächtigen

Merkmal		Insgesamt		Veränderung zum Vorjahr	
		absolut	%	absolut	%
		1	2	3	4
Tatverdächtige	männl.	609	95,8	-132	-17,8
	weibl.	27	4,2	-2	-6,9
	insges.	636	100,0	-134	-17,4
darunter:					
- alleinhandelnde Tatverdächtige	männl.	255	41,9	-4	-1,5
	weibl.	12	44,4	0	0,0
	insges.	267	42,0	-4	-1,5
- als Tatverdächtige bereits in Erscheinung getretene Personen	männl.	412	67,7	-49	-10,6
	weibl.	8	29,6	-3	-27,3
	insges.	420	66,0	-52	-11,0
- Konsumenten harter Drogen	männl.	20	3,3	11	122,2
	weibl.	0	0,0	0	0,0
	insges.	20	3,1	11	122,2
- unter Alkohol- einfluß	männl.	53	8,7	-35	-39,8
	weibl.	3	11,1	3	0,0
	insges.	56	8,8	-32	-36,4
- Schußwaffe mitgeführt	männl.	3	0,5	2	200,0
	weibl.	0	0,0	0	0,0
	insges.	3	0,5	2	200,0

E) Nichtdeutsche Tatverdächtige nach dem Grund des Aufenthaltes

Grund des Aufenthaltes	Insgesamt		Veränderung zum Vorjahr	
	absolut	%	absolut	%
	1	2	3	4
Insgesamt	172	100,0	-36	-17,3
davon:				
- Illegal aufhältlich	2	1,2	-8	-80,0
- Legal aufhältlich	170	98,8	-28	-14,1
davon:				
- Tourist / Durchreisender	41	24,1	-28	-40,6
- Student / Schüler	10	5,9	-1	-9,1
- Arbeitnehmer	7	4,1	2	40,0
- Gewerbetreibender	1	0,6	-1	-50,0
- Asylbewerber	6	3,5	-1	-14,3
- Sonstige	105	61,8	1	1,0

C) Tatverdächtige nach Altersgruppen, Geschlecht und Staatsangehörigkeit (Tatverdächtigenbelastung)

Geschlecht	Insgesamt	Kinder			Jugendliche	Heranwachs.	Erwachsene						Geschlecht	
		unter 8 Jahre	im Alter von ... bis unter ... Jahre			8 bis unter 21 Jahre	im Alter von ... bis unter ... Jahre					60 und mehr Jahre		21 und mehr Jahre
			8 - 14	14 - 18	18 - 21		21 - 25	25 - 30	30 - 40	40 - 50	50 - 60			
1	2	3	4	5	6	7	8	9	10	11	12	13		
Alle Staatsangehörigkeiten													100,0 %	
männlich	609	1	39	138	155	332	98	68	58	34	13	5	276	männlich
%	95,8	0,2	6,4	22,7	25,5	54,5	16,1	11,2	9,5	5,6	2,1	0,8	45,3	%
TVBZ	40	x	45	191	276	155	110	59	20	13	6	2	21	TVBZ
weiblich	27	0	5	5	3	13	3	5	4	2	0	0	14	weiblich
%	4,2	0,0	18,5	18,5	11,1	48,1	11,1	18,5	14,8	7,4	0,0	0,0	51,9	%
TVBZ	2	x	6	7	5	6	3	4	1	1	0	0	1	TVBZ
insgesamt	636	1	44	143	158	345	101	73	62	36	13	5	290	insgesamt
%	100,0	0,2	6,9	22,5	24,8	54,2	15,9	11,5	9,7	5,7	2,0	0,8	45,6	%
TVBZ	20	x	26	101	141	82	56	32	11	7	3	1	11	TVBZ
Deutsche													73,0%	
männlich	443	1	32	118	108	258	67	39	36	28	9	5	184	männlich
%	95,5	0,2	7,2	26,6	24,4	58,2	15,1	8,8	8,1	6,3	2,0	1,1	41,5	%
TVBZ	34	x	45	189	223	141	91	44	15	12	5	2	17	TVBZ
weiblich	21	0	5	5	2	12	2	3	2	2	0	0	9	weiblich
%	4,5	0,0	23,8	23,8	9,5	57,1	9,5	14,3	9,5	9,5	0,0	0,0	42,9	%
TVBZ	1	x	7	8	4	7	3	3	1	1	0	0	1	TVBZ
insgesamt	464	1	37	123	110	270	69	42	38	30	9	5	193	insgesamt
%	100,0	0,2	8,0	26,5	23,7	58,2	14,9	9,1	8,2	6,5	1,9	1,1	41,6	%
TVBZ	17	x	27	101	114	75	46	24	8	7	2	1	8	TVBZ
Nichtdeutsche													27,0 %	
männlich	166	0	7	20	47	74	31	29	22	6	4	0	92	männlich
%	96,5	0,0	4,2	12,0	28,3	44,6	18,7	17,5	13,3	3,6	2,4	0,0	55,4	%
TVBZ	76	x	48	201	612	229	199	109	38	15	16	0	49	TVBZ
weiblich	6	0	0	0	1	1	1	2	2	0	0	0	5	weiblich
%	3,5	0,0	0,0	0,0	16,7	16,7	16,7	33,3	33,3	0,0	0,0	0,0	83,3	%
TVBZ	3	x	0	0	13	3	6	8	4	0	0	0	3	TVBZ
insgesamt	172	0	7	20	48	75	32	31	24	6	4	0	97	insgesamt
%	100,0	0,0	4,1	11,6	27,9	43,6	18,6	18,0	14,0	3,5	2,3	0,0	56,4	%
TVBZ	42	x	25	105	317	120	100	59	23	9	8	0	28	TVBZ
darunter: Nichtdeutsche (ohne Illegale, Touristen - Durchreisende)													20,3 %	
männlich	126	0	7	20	43	70	19	14	16	5	2	0	56	männlich
%	97,7	0,0	5,6	15,9	34,1	55,6	15,1	11,1	12,7	4,0	1,6	0,0	44,4	%
TVBZ	58	x	48	201	560	217	122	52	28	13	8	0	30	TVBZ
weiblich	3	0	0	0	0	0	1	1	1	0	0	0	3	weiblich
%	2,3	0,0	0,0	0,0	0,0	0,0	33,3	33,3	33,3	0,0	0,0	0,0	100,0	%
TVBZ	2	x	0	0	0	0	6	4	2	0	0	0	2	TVBZ
insgesamt	129	0	7	20	43	70	20	15	17	5	2	0	59	insgesamt
%	100,0	0,0	5,4	15,5	33,3	54,3	15,5	11,6	13,2	3,9	1,6	0,0	45,7	%
TVBZ	31	x	25	105	284	112	63	28	16	7	4	0	17	TVBZ

H) Straftaten nach der Schadenshöhe (Wert des erlangten Gutes)

Schadensgruppe -- Schadenssumme			Zahl der Fälle	
			absolut 1	% 2
	bis unter	15 EUR	599	4,6
15	bis unter	50 EUR	4.369	33,2
50	bis unter	250 EUR	4.841	36,8
250	bis unter	500 EUR	1.194	9,1
500	bis unter	2.500 EUR	2.083	15,8
2.500	bis unter	5.000 EUR	60	0,5
5.000	bis unter	25.000 EUR	13	0,1
25.000	bis unter	50.000 EUR	1	0,0
50.000	und mehr		0	0,0

Schadenssumme in EUR	2.945.038	
Veränderung zum Vorjahr	111.450	3,9
Anteil am Gesamtschaden in %		0,2

**Deutsche und Nichtdeutsche
Tatverdächtige nach Altersgruppen (%)**

Die Proportionen der Säulen entsprechen den unterschiedlichen Summen jeder Wertserie

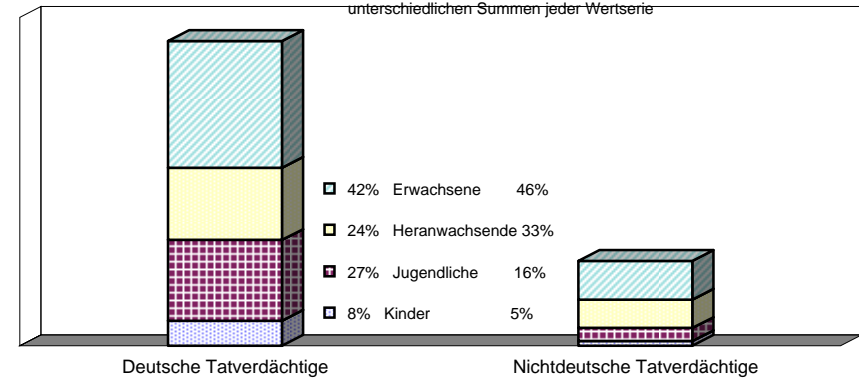

Nichtdeutsche ohne Illegale, Touristen/Durchreisende
Einzeldaten siehe Tabelle C

**Erfasste und aufgeklärte Straftaten
- nach Kalenderjahren -**

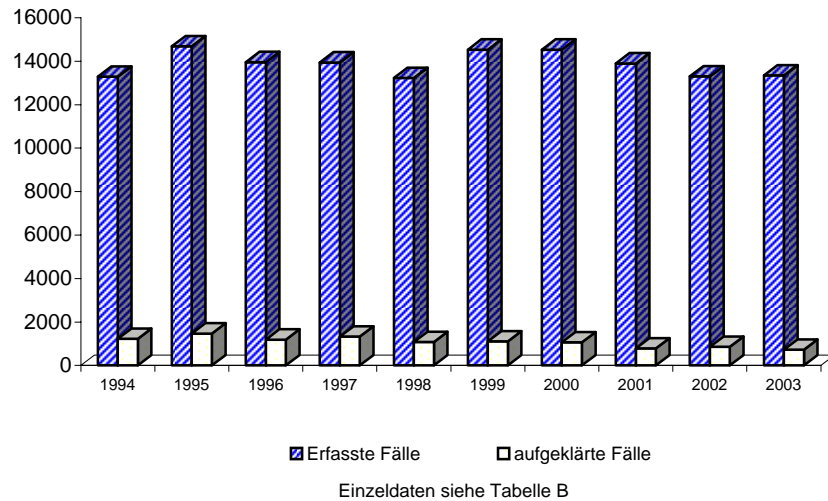

Tatverdächtigensbelastung nach Altersgruppen

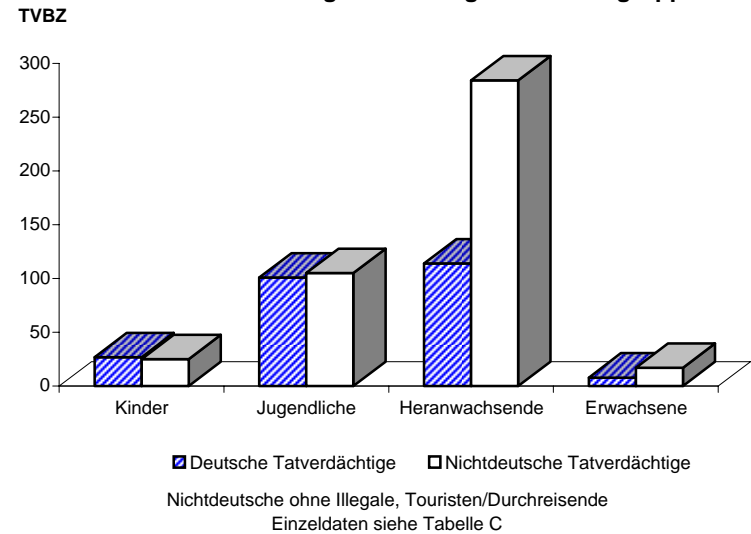

**Noch: Diebstahl -Insgesamt-
- von Kraftwagen (einschließlich unbefugte Ingebrauchnahme)**

Berlin 2003

***001**

A) Straftaten

Merkmal	Insgesamt		Veränderung zum Vorjahr	
	absolut	%	absolut	%
	1	2	3	4
Erfasste Fälle				
Insgesamt	7.118	100,0	-1.714	-19,4
darunter:				
- versuchte Fälle	2.441	34,3	-394	-13,9
- aufgeklärte Fälle	1.213	17,0	-60	-4,7
- mit Schußwaffe				
- gedroht	0	0,0	0	0,0
- geschossen	0	0,0	0	0,0
Aufgeklärte Fälle				
Insgesamt	1.213	100,0	-60	-4,7
darunter begangen:				
- von allein handelnden Tatverdächtigen	600	49,5	-127	-17,5
- von bereits in Erscheinung getretenen Tatverdächtigen	898	74,0	-148	-14,1
- von Konsumenten harter Drogen	35	2,9	-13	-27,1
- von Tatverdächtigen unter Alkoholeinfluß	190	15,7	-2	-1,0
- unter Mitführung einer Schußwaffe	4	0,3	-1	-20,0

B) Erfasste Fälle, Versuche und aufgeklärte Fälle nach Kalenderjahren

Jahr	Erfasste Fälle	Anteil an allen Straftaten %	Veränderung zum Vorjahr (von Sp. 1)		Versuche		Aufgeklärte Fälle		Häufigkeitszahl
			absolut	%	absolut	%	absolut	%	
1	2	3	4	5	6	7	8	9	
1994	25.340	4,6	-3.548	-12,3	8.816	34,8	3.172	12,5	729,1
1995	22.500	3,9	-2.840	-11,2	8.012	35,6	3.206	14,2	648,0
1996	20.732	3,5	-1.768	-7,9	7.574	36,5	3.029	14,6	597,2
1997	16.971	2,9	-3.761	-18,1	6.144	36,2	2.798	16,5	490,7
1998	13.409	2,3	-3.562	-21,0	4.628	34,5	2.084	15,5	391,4
1999	11.597	2,0	-1.812	-13,5	3.726	32,1	1.826	15,7	341,2
2000	10.940	2,0	-657	-5,7	3.488	31,9	1.537	14,0	323,0
2001	9.527	1,7	-1.413	-12,9	3.006	31,6	1.207	12,7	281,7
2002	8.832	1,5	-695	-7,3	2.835	32,1	1.273	14,4	260,7
2003	7.118	1,3	-1.714	-19,4	2.441	34,3	1.213	17,0	209,8

D) Sonstige Angaben zum Tatverdächtigen

Merkmal		Insgesamt		Veränderung zum Vorjahr	
		absolut	%	absolut	%
		1	2	3	4
Tatverdächtige	männl.	1.036	93,9	-148	-12,5
	weibl.	67	6,1	-11	-14,1
	insges.	1.103	100,0	-159	-12,6
darunter:					
- alleinhandelnde Tatverdächtige	männl.	503	48,6	-43	-7,9
	weibl.	32	47,8	3	10,3
	insges.	535	48,5	-40	-7,0
- als Tatverdächtige bereits in Erscheinung getretene Personen	männl.	779	75,2	-112	-12,6
	weibl.	48	71,6	-2	-4,0
	insges.	827	75,0	-114	-12,1
- Konsumenten harter Drogen	männl.	33	3,2	2	6,5
	weibl.	1	1,5	1	0,0
	insges.	34	3,1	3	9,7
- unter Alkohol- einfluß	männl.	196	18,9	-18	-8,4
	weibl.	10	14,9	2	25,0
	insges.	206	18,7	-16	-7,2
- Schußwaffe mitgeführt	männl.	3	0,3	-3	-50,0
	weibl.	1	1,5	1	0,0
	insges.	4	0,4	-2	-33,3

E) Nichtdeutsche Tatverdächtige nach dem Grund des Aufenthaltes

Grund des Aufenthaltes	Insgesamt		Veränderung zum Vorjahr	
	absolut	%	absolut	%
	1	2	3	4
Insgesamt	376	100,0	-46	-10,9
davon:				
- Illegal aufhältlich	28	7,4	-9	-24,3
- Legal aufhältlich	348	92,6	-37	-9,6
davon:				
- Tourist / Durchreisender	66	19,0	-26	-28,3
- Student / Schüler	11	3,2	-5	-31,3
- Arbeitnehmer	7	2,0	-5	-41,7
- Gewerbetreibender	1	0,3	1	0,0
- Asylbewerber	11	3,2	-3	-21,4
- Sonstige	252	72,4	1	0,4

**Noch: Diebstahl -Insgesamt-
- von Kraftwagen (einschließlich unbefugte Ingebrauchnahme)**

Berlin 2003

*001

C) Tatverdächtige nach Altersgruppen, Geschlecht und Staatsangehörigkeit (Tatverdächtigenbelastung)

Geschlecht	Insgesamt	Kinder			Jugendliche	Heranwachs.	Erwachsene						Geschlecht	
		unter 8 Jahre	im Alter von ... bis unter ... Jahre			8 bis unter 21 Jahre	im Alter von ... bis unter ... Jahre					60 und mehr Jahre		21 und mehr Jahre
			8 - 14	14 - 18	18 - 21		21 - 25	25 - 30	30 - 40	40 - 50	50 - 60			
1	2	3	4	5	6	7	8	9	10	11	12	13		
Alle Staatsangehörigkeiten													100,0 %	
männlich	1.036	0	12	183	200	395	197	159	182	79	19	5	641	männlich
%	93,9	0,0	1,2	17,7	19,3	38,1	19,0	15,3	17,6	7,6	1,8	0,5	61,9	%
TVBZ	69	x	14	253	356	184	222	138	62	30	9	2	50	TVBZ
weiblich	67	0	2	16	11	29	11	8	10	7	2	0	38	weiblich
%	6,1	0,0	3,0	23,9	16,4	43,3	16,4	11,9	14,9	10,4	3,0	0,0	56,7	%
TVBZ	4	x	2	23	20	14	12	7	4	3	1	0	3	TVBZ
insgesamt	1.103	0	14	199	211	424	208	167	192	86	21	5	679	insgesamt
%	100,0	0,0	1,3	18,0	19,1	38,4	18,9	15,1	17,4	7,8	1,9	0,5	61,6	%
TVBZ	35	x	8	141	189	101	115	72	34	17	5	1	25	TVBZ
Deutsche													65,9%	
männlich	675	0	12	130	149	291	125	88	107	44	15	5	384	männlich
%	92,8	0,0	1,8	19,3	22,1	43,1	18,5	13,0	15,9	6,5	2,2	0,7	56,9	%
TVBZ	52	x	17	208	308	159	171	99	45	19	8	2	35	TVBZ
weiblich	52	0	2	12	8	22	10	7	6	5	2	0	30	weiblich
%	7,2	0,0	3,8	23,1	15,4	42,3	19,2	13,5	11,5	9,6	3,8	0,0	57,7	%
TVBZ	4	x	3	20	17	13	13	8	3	2	1	0	2	TVBZ
insgesamt	727	0	14	142	157	313	135	95	113	49	17	5	414	insgesamt
%	100,0	0,0	1,9	19,5	21,6	43,1	18,6	13,1	15,5	6,7	2,3	0,7	56,9	%
TVBZ	27	x	10	116	163	87	90	53	24	11	5	1	18	TVBZ
Nichtdeutsche													34,1 %	
männlich	361	0	0	53	51	104	72	71	75	35	4	0	257	männlich
%	96,0	0,0	0,0	14,7	14,1	28,8	19,9	19,7	20,8	9,7	1,1	0,0	71,2	%
TVBZ	165	x	0	533	664	322	461	266	130	89	16	0	138	TVBZ
weiblich	15	0	0	4	3	7	1	1	4	2	0	0	8	weiblich
%	4,0	0,0	0,0	26,7	20,0	46,7	6,7	6,7	26,7	13,3	0,0	0,0	53,3	%
TVBZ	8	x	0	44	40	23	6	4	8	7	0	0	5	TVBZ
insgesamt	376	0	0	57	54	111	73	72	79	37	4	0	265	insgesamt
%	100,0	0,0	0,0	15,2	14,4	29,5	19,4	19,1	21,0	9,8	1,1	0,0	70,5	%
TVBZ	91	x	0	299	356	177	229	137	74	53	8	0	75	TVBZ
darunter: Nichtdeutsche (ohne Illegale, Touristen - Durchreisende)													25,6 %	
männlich	267	0	0	51	44	95	43	43	55	28	3	0	172	männlich
%	94,7	0,0	0,0	19,1	16,5	35,6	16,1	16,1	20,6	10,5	1,1	0,0	64,4	%
TVBZ	122	x	0	512	573	294	275	161	95	71	12	0	92	TVBZ
weiblich	15	0	0	4	3	7	1	1	4	2	0	0	8	weiblich
%	5,3	0,0	0,0	26,7	20,0	46,7	6,7	6,7	26,7	13,3	0,0	0,0	53,3	%
TVBZ	8	x	0	44	40	23	6	4	8	7	0	0	5	TVBZ
insgesamt	282	0	0	55	47	102	44	44	59	30	3	0	180	insgesamt
%	100,0	0,0	0,0	19,5	16,7	36,2	15,6	15,6	20,9	10,6	1,1	0,0	63,8	%
TVBZ	68	x	0	289	310	163	138	83	55	43	6	0	51	TVBZ

H) Straftaten nach der Schadenshöhe (Wert des erlangten Gutes)

Schadensgruppe -- Schadenssumme	Zahl der Fälle	
	absolut 1	% 2
bis unter 15 EUR	251	5,4
bis unter 50 EUR	6	0,1
bis unter 250 EUR	76	1,6
bis unter 500 EUR	61	1,3
bis unter 2.500 EUR	992	21,2
bis unter 5.000 EUR	732	15,7
bis unter 25.000 EUR	1.985	42,4
bis unter 50.000 EUR	403	8,6
und mehr	171	3,7

Schadenssumme in EUR	58.393.560	
Veränderung zum Vorjahr	-2.044.182	-3,4
Anteil am Gesamtschaden in %		4,4

**Deutsche und Nichtdeutsche
Tatverdächtige nach Altersgruppen (%)**

Die Proportionen der Säulen entsprechen den unterschiedlichen Summen jeder Wertserie

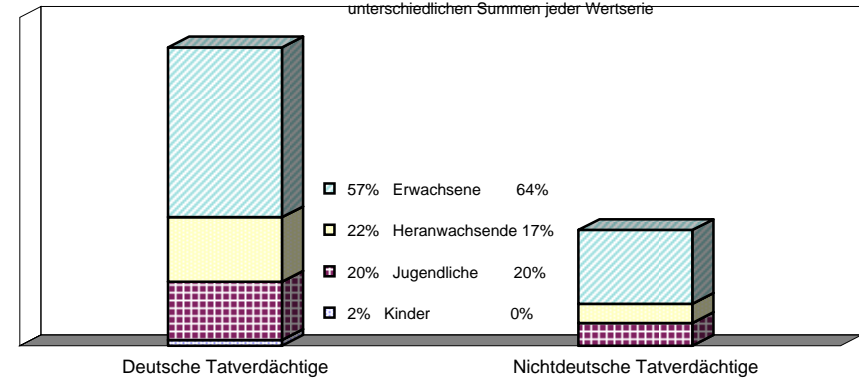

Nichtdeutsche ohne Illegale, Touristen/Durchreisende
Einzeldaten siehe Tabelle C

**Erfasste und aufgeklärte Straftaten
- nach Kalenderjahren -**

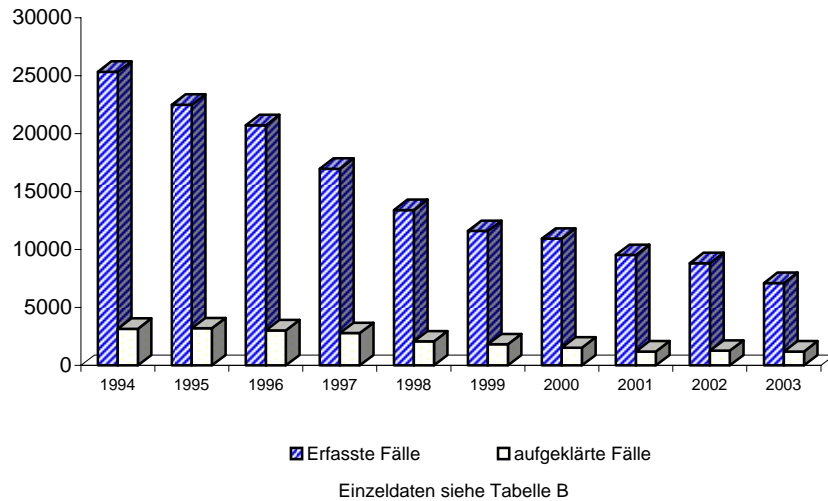

Tatverdächtigensbelastung nach Altersgruppen

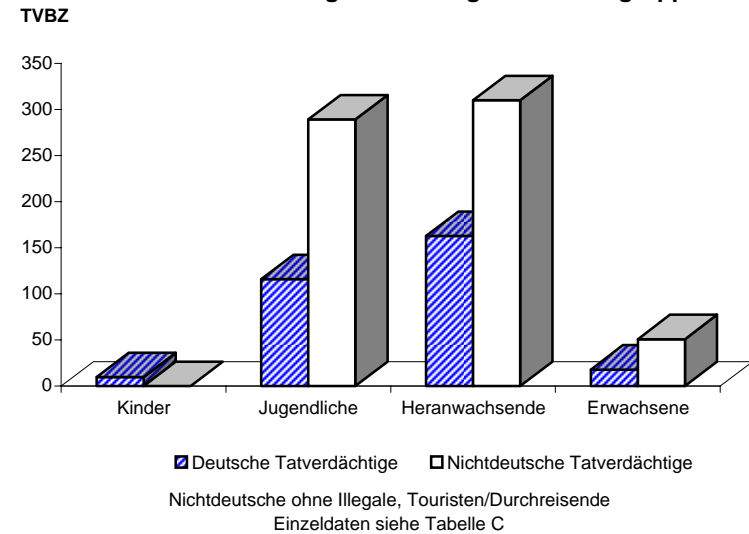

**Noch: Diebstahl -Insgesamt-
- von Mopeds und Krafträdern (einschließlich unbefugte Ingebrauchnahme)**

Berlin 2003

*002

A) Straftaten

Merkmal	Insgesamt		Veränderung zum Vorjahr	
	absolut	%	absolut	%
	1	2	3	4
Erfasste Fälle				
Insgesamt	2.622	100,0	-446	-14,5
darunter:				
- versuchte Fälle	503	19,2	2	0,4
- aufgeklärte Fälle	406	15,5	-159	-28,1
- mit Schußwaffe				
- gedroht	0	0,0	0	0,0
- geschossen	0	0,0	0	0,0
Aufgeklärte Fälle				
Insgesamt	406	100,0	-159	-28,1
darunter begangen:				
- von allein handelnden Tatverdächtigen	184	45,3	-75	-29,0
- von bereits in Erscheinung getretenen Tatverdächtigen	375	92,4	-131	-25,9
- von Konsumenten harter Drogen	8	2,0	-3	-27,3
- von Tatverdächtigen unter Alkoholeinfluß	43	10,6	3	7,5
- unter Mitführung einer Schußwaffe	0	0,0	-5	-100,0

B) Erfasste Fälle, Versuche und aufgeklärte Fälle nach Kalenderjahren

Jahr	Erfasste Fälle	Anteil an allen Straftaten %	Veränderung zum Vorjahr (von Sp. 1)		Versuche		Aufgeklärte Fälle		Häufigkeitszahl
			absolut	%	absolut	%	absolut	%	
			3	4	5	6	7	8	
1994	3.075	0,6	-73	-2,3	375	12,2	500	16,3	88,5
1995	3.249	0,6	174	5,7	455	14,0	510	15,7	93,6
1996	3.017	0,5	-232	-7,1	468	15,5	490	16,2	86,9
1997	2.970	0,5	-47	-1,6	468	15,8	503	16,9	85,9
1998	2.957	0,5	-13	-0,4	466	15,8	413	14,0	86,3
1999	3.272	0,6	315	10,7	575	17,6	518	15,8	96,3
2000	3.123	0,6	-149	-4,6	533	17,1	443	14,2	92,2
2001	3.039	0,5	-84	-2,7	507	16,7	400	13,2	89,9
2002	3.068	0,5	29	1,0	501	16,3	565	18,4	90,5
2003	2.622	0,5	-446	-14,5	503	19,2	406	15,5	77,3

D) Sonstige Angaben zum Tatverdächtigen

Merkmal		Insgesamt		Veränderung zum Vorjahr	
		absolut	%	absolut	%
		1	2	3	4
Tatverdächtige	männl.	476	96,2	-95	-16,6
	weibl.	19	3,8	12	171,4
	insges.	495	100,0	-83	-14,4
darunter:					
- alleinhandelnde Tatverdächtige	männl.	142	29,8	-23	-13,9
	weibl.	3	15,8	2	200,0
	insges.	145	29,3	-21	-12,7
- als Tatverdächtige bereits in Erscheinung getretene Personen	männl.	377	79,2	-53	-12,3
	weibl.	11	57,9	6	120,0
	insges.	388	78,4	-47	-10,8
- Konsumenten harter Drogen	männl.	6	1,3	-3	-33,3
	weibl.	0	0,0	-1	-100,0
	insges.	6	1,2	-4	-40,0
- unter Alkohol- einfluß	männl.	53	11,1	7	15,2
	weibl.	1	5,3	0	0,0
	insges.	54	10,9	7	14,9
- Schußwaffe mitgeführt	männl.	0	0,0	-4	-100,0
	weibl.	0	0,0	0	0,0
	insges.	0	0,0	-4	-100,0

E) Nichtdeutsche Tatverdächtige nach dem Grund des Aufenthaltes

Grund des Aufenthaltes	Insgesamt		Veränderung zum Vorjahr	
	absolut	%	absolut	%
	1	2	3	4
Insgesamt	136	100,0	-9	-6,2
davon:				
- Illegal aufhältlich	3	2,2	-4	-57,1
- Legal aufhältlich	133	97,8	-5	-3,6
davon:				
- Tourist / Durchreisender	13	9,8	-12	-48,0
- Student / Schüler	37	27,8	14	60,9
- Arbeitnehmer	2	1,5	1	100,0
- Gewerbetreibender	0	0,0	-1	-100,0
- Asylbewerber	1	0,8	0	0,0
- Sonstige	80	60,2	-7	-8,0

**Noch: Diebstahl -Insgesamt-
- von Mopeds und Kraffrädern (einschließlich unbefugte Ingebrauchnahme)**

Berlin 2003

*002

C) Tatverdächtige nach Altersgruppen, Geschlecht und Staatsangehörigkeit (Tatverdächtigenbelastung)

Geschlecht	Insgesamt	Kinder			Jugendliche	Heranwachs.	Erwachsene						Geschlecht	
		unter 8 Jahre	im Alter von ... bis unter ... Jahre			8 bis unter 21 Jahre	im Alter von ... bis unter ... Jahre				60 und mehr Jahre	21 und mehr Jahre		
			8 - 14	14 - 18	18 - 21		21 - 25	25 - 30	30 - 40	40 - 50				50 - 60
1	2	3	4	5	6	7	8	9	10	11	12	13		
Alle Staatsangehörigkeiten													100,0 %	
männlich	476	0	36	212	84	332	71	26	28	14	2	3	144	männlich
%	96,2	0,0	7,6	44,5	17,6	69,7	14,9	5,5	5,9	2,9	0,4	0,6	30,3	%
TVBZ	32	x	42	293	150	155	80	23	9	5	1	1	11	TVBZ
weiblich	19	0	2	7	5	14	0	2	2	1	0	0	5	weiblich
%	3,8	0,0	10,5	36,8	26,3	73,7	0,0	10,5	10,5	5,3	0,0	0,0	26,3	%
TVBZ	1	x	2	10	9	7	0	2	1	0	0	0	0	TVBZ
insgesamt	495	0	38	219	89	346	71	28	30	15	2	3	149	insgesamt
%	100,0	0,0	7,7	44,2	18,0	69,9	14,3	5,7	6,1	3,0	0,4	0,6	30,1	%
TVBZ	16	x	23	155	80	82	39	12	5	3	0	0	6	TVBZ
Deutsche													72,5%	
männlich	345	0	22	136	73	231	64	14	19	12	2	3	114	männlich
%	96,1	0,0	6,4	39,4	21,2	67,0	18,6	4,1	5,5	3,5	0,6	0,9	33,0	%
TVBZ	27	x	31	218	151	127	87	16	8	5	1	1	10	TVBZ
weiblich	14	0	1	3	5	9	0	2	2	1	0	0	5	weiblich
%	3,9	0,0	7,1	21,4	35,7	64,3	0,0	14,3	14,3	7,1	0,0	0,0	35,7	%
TVBZ	1	x	1	5	10	5	0	2	1	0	0	0	0	TVBZ
insgesamt	359	0	23	139	78	240	64	16	21	13	2	3	119	insgesamt
%	100,0	0,0	6,4	38,7	21,7	66,9	17,8	4,5	5,8	3,6	0,6	0,8	33,1	%
TVBZ	13	x	17	114	81	67	43	9	5	3	1	0	5	TVBZ
Nichtdeutsche													27,5 %	
männlich	131	0	14	76	11	101	7	12	9	2	0	0	30	männlich
%	96,3	0,0	10,7	58,0	8,4	77,1	5,3	9,2	6,9	1,5	0,0	0,0	22,9	%
TVBZ	60	x	95	764	143	312	45	45	16	5	0	0	16	TVBZ
weiblich	5	0	1	4	0	5	0	0	0	0	0	0	0	weiblich
%	3,7	0,0	20,0	80,0	0,0	100,0	0,0	0,0	0,0	0,0	0,0	0,0	0,0	%
TVBZ	3	x	7	44	0	17	0	0	0	0	0	0	0	TVBZ
insgesamt	136	0	15	80	11	106	7	12	9	2	0	0	30	insgesamt
%	100,0	0,0	11,0	58,8	8,1	77,9	5,1	8,8	6,6	1,5	0,0	0,0	22,1	%
TVBZ	33	x	53	420	73	169	22	23	8	3	0	0	9	TVBZ
darunter: Nichtdeutsche (ohne Illegale, Touristen - Durchreisende)													24,2 %	
männlich	115	0	14	75	9	98	6	7	3	1	0	0	17	männlich
%	95,8	0,0	12,2	65,2	7,8	85,2	5,2	6,1	2,6	0,9	0,0	0,0	14,8	%
TVBZ	53	x	95	754	117	303	38	26	5	3	0	0	9	TVBZ
weiblich	5	0	1	4	0	5	0	0	0	0	0	0	0	weiblich
%	4,2	0,0	20,0	80,0	0,0	100,0	0,0	0,0	0,0	0,0	0,0	0,0	0,0	%
TVBZ	3	x	7	44	0	17	0	0	0	0	0	0	0	TVBZ
insgesamt	120	0	15	79	9	103	6	7	3	1	0	0	17	insgesamt
%	100,0	0,0	12,5	65,8	7,5	85,8	5,0	5,8	2,5	0,8	0,0	0,0	14,2	%
TVBZ	29	x	53	415	59	165	19	13	3	1	0	0	5	TVBZ

H) Straftaten nach der Schadenshöhe (Wert des erlangten Gutes)

Schadensgruppe	Zahl der Fälle	
	absolut	%
Schadenssumme	1	2
bis unter 15 EUR	62	2,9
15 bis unter 50 EUR	1	0,0
50 bis unter 250 EUR	163	7,7
250 bis unter 500 EUR	182	8,6
500 bis unter 2.500 EUR	978	46,2
2.500 bis unter 5.000 EUR	248	11,7
5.000 bis unter 25.000 EUR	476	22,5
25.000 bis unter 50.000 EUR	8	0,4
50.000 und mehr	1	0,0

Schadenssumme in EUR	6.626.584	
Veränderung zum Vorjahr	-2.436.547	-26,9
Anteil am Gesamtschaden in %		0,5

**Deutsche und Nichtdeutsche
Tatverdächtige nach Altersgruppen (%)**

Die Proportionen der Säulen entsprechen den unterschiedlichen Summen jeder Wertserie

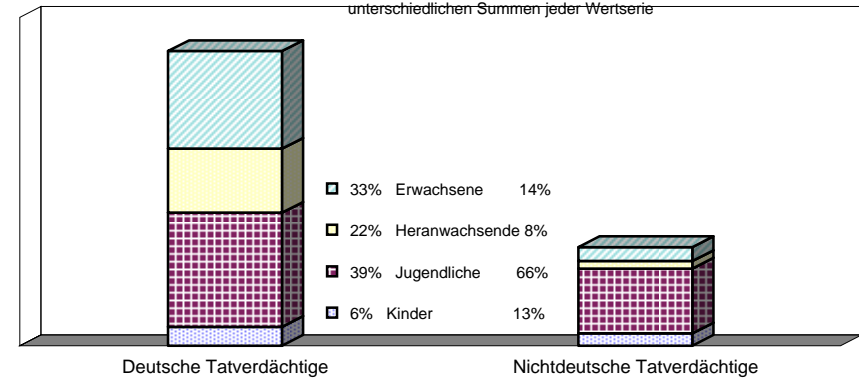

Nichtdeutsche ohne Illegale, Touristen/Durchreisende
 Einzeldaten siehe Tabelle C

**Erfasste und aufgeklärte Straftaten
- nach Kalenderjahren -**

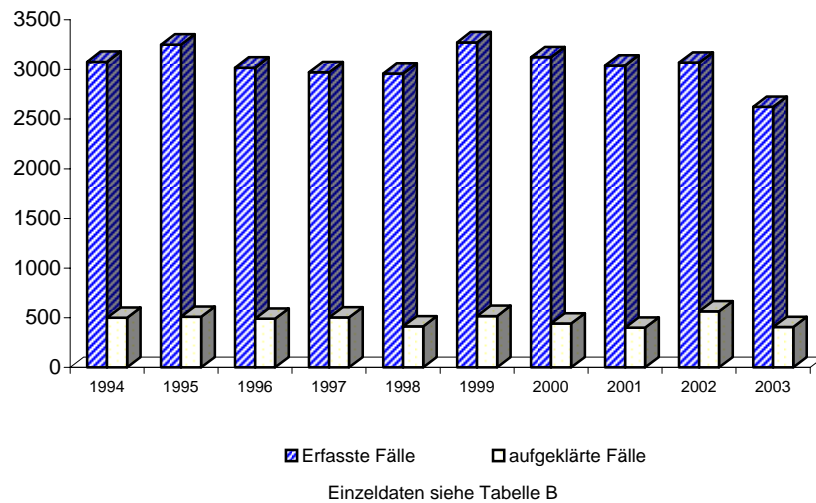

Tatverdächtigensbelastung nach Altersgruppen

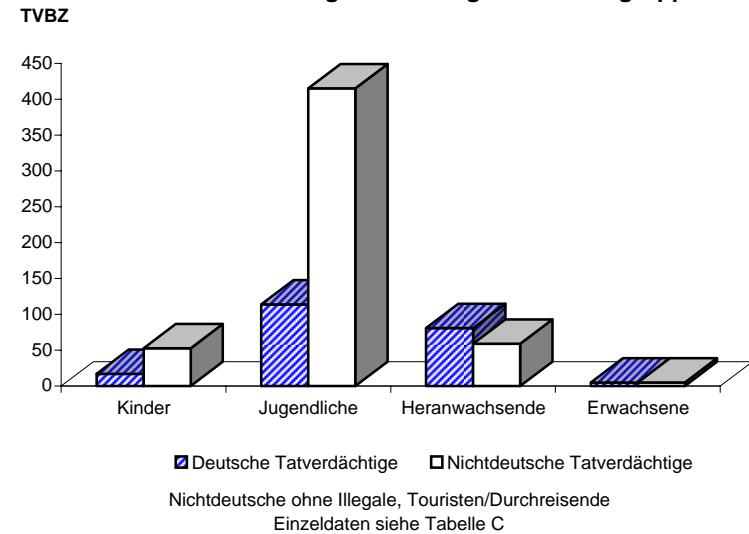

**Noch: Diebstahl -Insgesamt-
- von Fahrrädern (einschließlich unbefugte Ingebrauchnahme)**

Berlin 2003

***003**

A) Straftaten

Merkmal	Insgesamt		Veränderung zum Vorjahr	
	absolut	%	absolut	%
	1	2	3	4
Erfasste Fälle				
Insgesamt	23.153	100,0	-6	-0,0
darunter:				
- versuchte Fälle	457	2,0	66	16,9
- aufgeklärte Fälle	1.174	5,1	-175	-13,0
- mit Schußwaffe				
- gedroht	0	0,0	0	0,0
- geschossen	0	0,0	0	0,0
Aufgeklärte Fälle				
Insgesamt	1.174	100,0	-175	-13,0
darunter begangen:				
- von allein handelnden Tatverdächtigen	828	70,5	-140	-14,5
- von bereits in Erscheinung getretenen Tatverdächtigen	1.017	86,6	-160	-13,6
- von Konsumenten harter Drogen	112	9,5	-13	-10,4
- von Tatverdächtigen unter Alkoholeinfluß	112	9,5	-4	-3,4
- unter Mitführung einer Schußwaffe	3	0,3	-1	-25,0

B) Erfasste Fälle, Versuche und aufgeklärte Fälle nach Kalenderjahren

Jahr	Erfasste Fälle	Anteil an allen Straftaten %	Veränderung zum Vorjahr (von Sp. 1)		Versuche		Aufgeklärte Fälle		Häufigkeitszahl
			absolut	%	absolut	%	absolut	%	
1	2	3	4	5	6	7	8	9	
1994	33.008	6,0	-221	-0,7	340	1,0	1.514	4,6	949,8
1995	29.970	5,2	-3.038	-9,2	319	1,1	1.525	5,1	863,2
1996	26.959	4,5	-3.011	-10,0	312	1,2	1.249	4,6	776,6
1997	27.272	4,6	313	1,2	343	1,3	1.501	5,5	788,5
1998	25.730	4,4	-1.542	-5,7	329	1,3	1.560	6,1	751,1
1999	24.184	4,2	-1.546	-6,0	311	1,3	1.692	7,0	711,5
2000	21.072	3,8	-3.112	-12,9	274	1,3	1.178	5,6	622,2
2001	20.489	3,6	-583	-2,8	314	1,5	1.102	5,4	605,8
2002	23.159	4,0	2.670	13,0	391	1,7	1.349	5,8	683,5
2003	23.153	4,1	-6	-0,0	457	2,0	1.174	5,1	682,5

D) Sonstige Angaben zum Tatverdächtigen

Merkmal		Insgesamt		Veränderung zum Vorjahr	
		absolut	%	absolut	%
		1	2	3	4
Tatverdächtige	männl.	1.130	95,1	13	1,2
	weibl.	58	4,9	-8	-12,1
	insges.	1.188	100,0	5	0,4
darunter:					
- alleinhandelnde Tatverdächtige	männl.	621	55,0	0	0,0
	weibl.	37	63,8	8	27,6
	insges.	658	55,4	8	1,2
- als Tatverdächtige bereits in Erscheinung getretene Personen	männl.	910	80,5	38	4,4
	weibl.	39	67,2	-4	-9,3
	insges.	949	79,9	34	3,7
- Konsumenten harter Drogen	männl.	72	6,4	14	24,1
	weibl.	5	8,6	-1	-16,7
	insges.	77	6,5	13	20,3
- unter Alkohol- einfluß	männl.	122	10,8	-7	-5,4
	weibl.	3	5,2	-1	-25,0
	insges.	125	10,5	-8	-6,0
- Schußwaffe mitgeführt	männl.	3	0,3	1	50,0
	weibl.	0	0,0	0	0,0
	insges.	3	0,3	1	50,0

E) Nichtdeutsche Tatverdächtige nach dem Grund des Aufenthaltes

Grund des Aufenthaltes	Insgesamt		Veränderung zum Vorjahr	
	absolut	%	absolut	%
	1	2	3	4
Insgesamt	270	100,0	-17	-5,9
davon:				
- Illegal aufhältlich	6	2,2	-9	-60,0
- Legal aufhältlich	264	97,8	-8	-2,9
davon:				
- Tourist / Durchreisender	19	7,2	-20	-51,3
- Student / Schüler	33	12,5	7	26,9
- Arbeitnehmer	6	2,3	0	0,0
- Gewerbetreibender	0	0,0	0	0,0
- Asylbewerber	18	6,8	-3	-14,3
- Sonstige	188	71,2	8	4,4

**Noch: Diebstahl -Insgesamt-
- von Fahrrädern (einschließlich unbefugte Ingebrauchnahme)**

Berlin 2003

*003

C) Tatverdächtige nach Altersgruppen, Geschlecht und Staatsangehörigkeit (Tatverdächtigenbelastung)

Geschlecht	Insgesamt	Kinder			Jugendliche			Erwachsene					Geschlecht	
		unter 8 Jahre	im Alter von ... bis unter ... Jahre			8 bis unter 21 Jahre	im Alter von ... bis unter ... Jahre					60 und mehr Jahre		21 und mehr Jahre
			8 - 14	14 - 18	18 - 21		21 - 25	25 - 30	30 - 40	40 - 50	50 - 60			
1	2	3	4	5	6	7	8	9	10	11	12	13		

Alle Staatsangehörigkeiten 100,0 %

männlich	1.130	5	103	355	187	645	138	101	141	70	23	7	480	männlich
%	95,1	0,4	9,1	31,4	16,5	57,1	12,2	8,9	12,5	6,2	2,0	0,6	42,5	%
TVBZ	75	x	119	491	333	300	155	87	48	26	11	2	37	TVBZ
weiblich	58	1	7	8	10	25	5	4	10	12	1	0	32	weiblich
%	4,9	1,7	12,1	13,8	17,2	43,1	8,6	6,9	17,2	20,7	1,7	0,0	55,2	%
TVBZ	4	x	9	12	18	12	5	3	4	5	0	0	2	TVBZ
insgesamt	1.188	6	110	363	197	670	143	105	151	82	24	7	512	insgesamt
%	100,0	0,5	9,3	30,6	16,6	56,4	12,0	8,8	12,7	6,9	2,0	0,6	43,1	%
TVBZ	38	x	66	257	176	159	79	45	26	16	6	1	19	TVBZ

Deutsche 77,3%

männlich	868	3	79	269	148	496	104	76	108	55	20	6	369	männlich
%	94,6	0,3	9,1	31,0	17,1	57,1	12,0	8,8	12,4	6,3	2,3	0,7	42,5	%
TVBZ	67	x	110	431	306	272	142	86	45	24	11	2	33	TVBZ
weiblich	50	1	5	8	9	22	3	4	8	11	1	0	27	weiblich
%	5,4	2,0	10,0	16,0	18,0	44,0	6,0	8,0	16,0	22,0	2,0	0,0	54,0	%
TVBZ	3	x	7	13	19	13	4	4	4	5	1	0	2	TVBZ
insgesamt	918	4	84	277	157	518	107	80	116	66	21	6	396	insgesamt
%	100,0	0,4	9,2	30,2	17,1	56,4	11,7	8,7	12,6	7,2	2,3	0,7	43,1	%
TVBZ	34	x	60	226	163	145	71	45	25	15	6	1	17	TVBZ

Nichtdeutsche 22,7 %

männlich	262	2	24	86	39	149	34	25	33	15	3	1	111	männlich
%	97,0	0,8	9,2	32,8	14,9	56,9	13,0	9,5	12,6	5,7	1,1	0,4	42,4	%
TVBZ	119	x	163	864	508	461	218	94	57	38	12	4	60	TVBZ
weiblich	8	0	2	0	1	3	2	0	2	1	0	0	5	weiblich
%	3,0	0,0	25,0	0,0	12,5	37,5	25,0	0,0	25,0	12,5	0,0	0,0	62,5	%
TVBZ	4	x	15	0	13	10	12	0	4	3	0	0	3	TVBZ
insgesamt	270	2	26	86	40	152	36	25	35	16	3	1	116	insgesamt
%	100,0	0,7	9,6	31,9	14,8	56,3	13,3	9,3	13,0	5,9	1,1	0,4	43,0	%
TVBZ	65	x	92	451	264	243	113	47	33	23	6	2	33	TVBZ

darunter: Nichtdeutsche (ohne Illegale, Touristen - Durchreisende) 20,6 %

männlich	238	2	24	86	38	148	27	21	29	10	1	0	88	männlich
%	97,1	0,8	10,1	36,1	16,0	62,2	11,3	8,8	12,2	4,2	0,4	0,0	37,0	%
TVBZ	108	x	163	864	495	458	173	79	50	26	4	0	47	TVBZ
weiblich	7	0	2	0	1	3	1	0	2	1	0	0	4	weiblich
%	2,9	0,0	28,6	0,0	14,3	42,9	14,3	0,0	28,6	14,3	0,0	0,0	57,1	%
TVBZ	4	x	15	0	13	10	6	0	4	3	0	0	2	TVBZ
insgesamt	245	2	26	86	39	151	28	21	31	11	1	0	92	insgesamt
%	100,0	0,8	10,6	35,1	15,9	61,6	11,4	8,6	12,7	4,5	0,4	0,0	37,6	%
TVBZ	59	x	92	451	257	241	88	40	29	16	2	0	26	TVBZ

H) Straftaten nach der Schadenshöhe (Wert des erlangten Gutes)

Schadensgruppe -- Schadenssumme		Zahl der Fälle		
		absolut 1	%	
			2	
	bis unter 15 EUR	611	2,7	
15	bis unter 50 EUR	246	1,1	
50	bis unter 250 EUR	7.145	31,5	
250	bis unter 500 EUR	8.146	35,9	
500	bis unter 2.500 EUR	6.335	27,9	
2.500	bis unter 5.000 EUR	183	0,8	
5.000	bis unter 25.000 EUR	28	0,1	
25.000	bis unter 50.000 EUR	0	0,0	
50.000	und mehr	2	0,0	

Schadenssumme in EUR	13.722.107	
Veränderung zum Vorjahr	3.697.533	36,9
Anteil am Gesamtschaden in %		1,0

**Deutsche und Nichtdeutsche
Tatverdächtige nach Altersgruppen (%)**

Die Proportionen der Säulen entsprechen den unterschiedlichen Summen jeder Wertserie

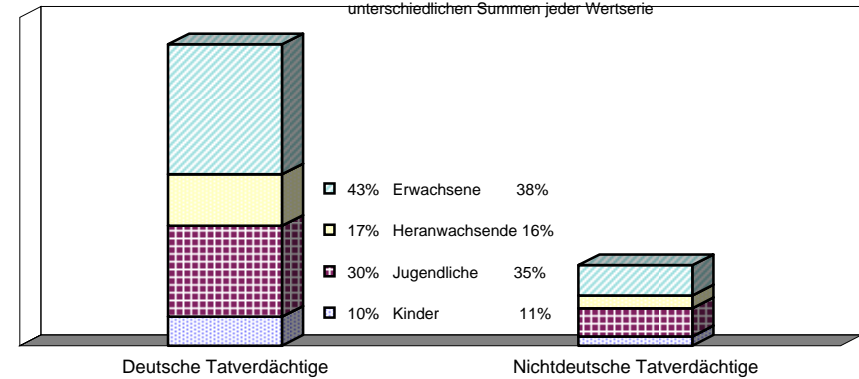

Nichtdeutsche ohne Illegale, Touristen/Durchreisende
Einzeldaten siehe Tabelle C

**Erfasste und aufgeklärte Straftaten
- nach Kalenderjahren -**

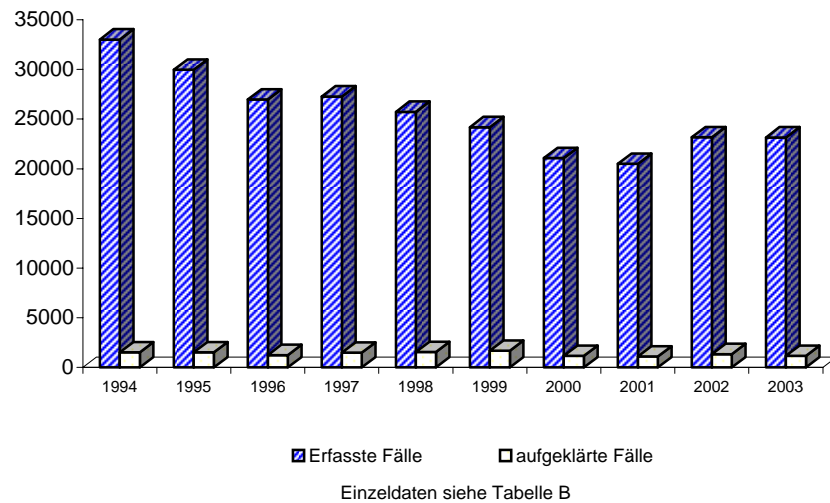

Tatverdäigtenbelastung nach Altersgruppen

TVBZ

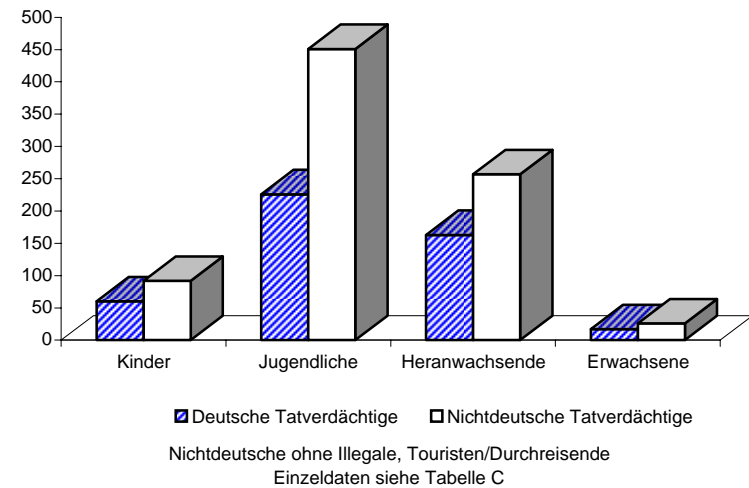

A) Straftaten

Merkmal	Insgesamt		Veränderung zum Vorjahr	
	absolut	%	absolut	%
	1	2	3	4
Erfasste Fälle				
Insgesamt	8.676	100,0	4.537	109,6
darunter:				
- versuchte Fälle	11	0,1	2	22,2
- aufgeklärte Fälle	195	2,2	44	29,1
- mit Schußwaffe				
- gedroht	0	0,0	0	0,0
- geschossen	0	0,0	0	0,0
Aufgeklärte Fälle				
Insgesamt	195	100,0	44	29,1
darunter begangen:				
- von allein handelnden Tatverdächtigen	145	74,4	36	33,0
- von bereits in Erscheinung getretenen Tatverdächtigen	170	87,2	40	30,8
- von Konsumenten harter Drogen	12	6,2	7	140,0
- von Tatverdächtigen unter Alkoholeinfluß	7	3,6	3	75,0
- unter Mitführung einer Schußwaffe	0	0,0	0	0,0

B) Erfasste Fälle, Versuche und aufgeklärte Fälle nach Kalenderjahren

Jahr	Erfasste Fälle	Anteil an allen Straftaten %	Veränderung zum Vorjahr (von Sp. 1)		Versuche		Aufgeklärte Fälle		Häufigkeitszahl
			absolut	%	absolut	%	absolut	%	
			3	4	5	6	7	8	
1994	430	0,1	-146	-25,3	0	0,0	105	24,4	12,4
1995	999	0,2	569	132,3	6	0,6	98	9,8	28,8
1996	12.973	2,2	11.974	1.198,6	25	0,2	177	1,4	373,7
1997	14.299	2,4	1.326	10,2	40	0,3	161	1,1	413,4
1998	9.966	1,7	-4.333	-30,3	17	0,2	149	1,5	290,9
1999	8.454	1,5	-1.512	-15,2	15	0,2	229	2,7	248,7
2000	9.461	1,7	1.007	11,9	36	0,4	182	1,9	279,4
2001	7.655	1,3	-1.806	-19,1	22	0,3	185	2,4	226,3
2002	4.139	0,7	-3.516	-45,9	9	0,2	151	3,6	122,2
2003	8.676	1,5	4.537	109,6	11	0,1	195	2,2	255,7

Achtung: Korrekte Erfassung erst ab 1996

D) Sonstige Angaben zum Tatverdächtigen

Merkmal		Insgesamt		Veränderung zum Vorjahr	
		absolut	%	absolut	%
		1	2	3	4
Tatverdächtige	männl.	159	73,3	42	35,9
	weibl.	58	26,7	30	107,1
	insges.	217	100,0	72	49,7
darunter:					
- alleinhandelnde Tatverdächtige	männl.	92	57,9	20	27,8
	weibl.	32	55,2	14	77,8
	insges.	124	57,1	34	37,8
- als Tatverdächtige bereits in Erscheinung getretene Personen	männl.	135	84,9	36	36,4
	weibl.	42	72,4	23	121,1
	insges.	177	81,6	59	50,0
- Konsumenten harter Drogen	männl.	9	5,7	7	350,0
	weibl.	3	5,2	2	200,0
	insges.	12	5,5	9	300,0
- unter Alkohol- einfluß	männl.	7	4,4	4	133,3
	weibl.	0	0,0	0	0,0
	insges.	7	3,2	4	133,3
- Schußwaffe mitgeführt	männl.	0	0,0	0	0,0
	weibl.	0	0,0	0	0,0
	insges.	0	0,0	0	0,0

E) Nichtdeutsche Tatverdächtige nach dem Grund des Aufenthaltes

Grund des Aufenthaltes	Insgesamt		Veränderung zum Vorjahr	
	absolut	%	absolut	%
	1	2	3	4
Insgesamt	94	100,0	43	84,3
davon:				
- Illegal aufhältlich	10	10,6	6	150,0
- Legal aufhältlich	84	89,4	37	78,7
davon:				
- Tourist / Durchreisender	10	11,9	6	150,0
- Student / Schüler	2	2,4	2	0,0
- Arbeitnehmer	3	3,6	2	200,0
- Gewerbetreibender	0	0,0	0	0,0
- Asylbewerber	5	6,0	-2	-28,6
- Sonstige	64	76,2	29	82,9

C) Tatverdächtige nach Altersgruppen, Geschlecht und Staatsangehörigkeit (Tatverdächtigenbelastung)

Geschlecht	Insgesamt	Kinder			Jugendliche	Heranwachs.	Erwachsene						Geschlecht	
		unter 8 Jahre	im Alter von ... bis unter ... Jahre			8 bis unter 21 Jahre	im Alter von ... bis unter ... Jahre					60 und mehr Jahre		21 und mehr Jahre
			8 - 14	14 - 18	18 - 21		21 - 25	25 - 30	30 - 40	40 - 50	50 - 60			
1	2	3	4	5	6	7	8	9	10	11	12	13		
Alle Staatsangehörigkeiten													100,0 %	
männlich	159	0	2	20	33	55	30	26	26	18	2	2	104	männlich
%	73,3	0,0	1,3	12,6	20,8	34,6	18,9	16,4	16,4	11,3	1,3	1,3	65,4	%
TVBZ	11	x	2	28	59	26	34	23	9	7	1	1	8	TVBZ
weiblich	58	0	1	10	4	15	8	6	16	6	3	4	43	weiblich
%	26,7	0,0	1,7	17,2	6,9	25,9	13,8	10,3	27,6	10,3	5,2	6,9	74,1	%
TVBZ	4	x	1	14	7	7	9	5	6	2	1	1	3	TVBZ
insgesamt	217	0	3	30	37	70	38	32	42	24	5	6	147	insgesamt
%	100,0	0,0	1,4	13,8	17,1	32,3	17,5	14,7	19,4	11,1	2,3	2,8	67,7	%
TVBZ	7	x	2	21	33	17	21	14	7	5	1	1	5	TVBZ
Deutsche													56,7%	
männlich	86	0	0	11	18	29	17	13	14	11	0	2	57	männlich
%	69,9	0,0	0,0	12,8	20,9	33,7	19,8	15,1	16,3	12,8	0,0	2,3	66,3	%
TVBZ	7	x	0	18	37	16	23	15	6	5	0	1	5	TVBZ
weiblich	37	0	0	7	4	11	5	4	10	2	2	3	26	weiblich
%	30,1	0,0	0,0	18,9	10,8	29,7	13,5	10,8	27,0	5,4	5,4	8,1	70,3	%
TVBZ	3	x	0	12	8	6	7	4	4	1	1	1	2	TVBZ
insgesamt	123	0	0	18	22	40	22	17	24	13	2	5	83	insgesamt
%	100,0	0,0	0,0	14,6	17,9	32,5	17,9	13,8	19,5	10,6	1,6	4,1	67,5	%
TVBZ	5	x	0	15	23	11	15	10	5	3	1	1	4	TVBZ
Nichtdeutsche													43,3 %	
männlich	73	0	2	9	15	26	13	13	12	7	2	0	47	männlich
%	77,7	0,0	2,7	12,3	20,5	35,6	17,8	17,8	16,4	9,6	2,7	0,0	64,4	%
TVBZ	33	x	14	90	195	80	83	49	21	18	8	0	25	TVBZ
weiblich	21	0	1	3	0	4	3	2	6	4	1	1	17	weiblich
%	22,3	0,0	4,8	14,3	0,0	19,0	14,3	9,5	28,6	19,0	4,8	4,8	81,0	%
TVBZ	11	x	7	33	0	13	18	8	12	13	4	5	10	TVBZ
insgesamt	94	0	3	12	15	30	16	15	18	11	3	1	64	insgesamt
%	100,0	0,0	3,2	12,8	16,0	31,9	17,0	16,0	19,1	11,7	3,2	1,1	68,1	%
TVBZ	23	x	11	63	99	48	50	28	17	16	6	2	18	TVBZ
darunter: Nichtdeutsche (ohne Illegale, Touristen - Durchreisende)													34,1 %	
männlich	60	0	2	8	14	24	9	12	11	3	1	0	36	männlich
%	81,1	0,0	3,3	13,3	23,3	40,0	15,0	20,0	18,3	5,0	1,7	0,0	60,0	%
TVBZ	27	x	14	80	182	74	58	45	19	8	4	0	19	TVBZ
weiblich	14	0	0	2	0	2	3	1	4	3	1	0	12	weiblich
%	18,9	0,0	0,0	14,3	0,0	14,3	21,4	7,1	28,6	21,4	7,1	0,0	85,7	%
TVBZ	7	x	0	22	0	7	18	4	8	10	4	0	7	TVBZ
insgesamt	74	0	2	10	14	26	12	13	15	6	2	0	48	insgesamt
%	100,0	0,0	2,7	13,5	18,9	35,1	16,2	17,6	20,3	8,1	2,7	0,0	64,9	%
TVBZ	18	x	7	52	92	42	38	25	14	9	4	0	14	TVBZ

H) Straftaten nach der Schadenshöhe (Wert des erlangten Gutes)

Schadensgruppe -- Schadenssumme		Zahl der Fälle		
		absolut	%	
		1	2	
	bis unter 15 EUR	636	7,3	
15	bis unter 50 EUR	817	9,4	
50	bis unter 250 EUR	4.763	55,0	
250	bis unter 500 EUR	1.821	21,0	
500	bis unter 2.500 EUR	599	6,9	
2.500	bis unter 5.000 EUR	21	0,2	
5.000	bis unter 25.000 EUR	7	0,1	
25.000	bis unter 50.000 EUR	1	0,0	
50.000	und mehr	0	0,0	

Schadenssumme in EUR	1.840.632	
Veränderung zum Vorjahr	591.807	47,4
Anteil am Gesamtschaden in %		0,1

**Deutsche und Nichtdeutsche
Tatverdächtige nach Altersgruppen (%)**

Die Proportionen der Säulen entsprechen den unterschiedlichen Summen jeder Wertserie

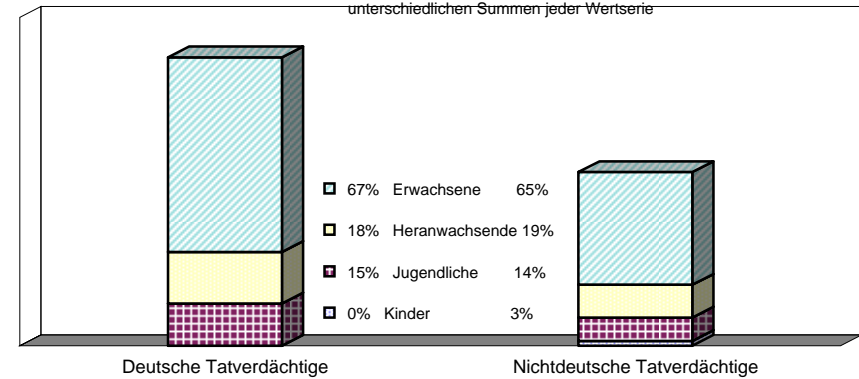

Nichtdeutsche ohne Illegale, Touristen/Durchreisende
Einzeldaten siehe Tabelle C

**Erfasste und aufgeklärte Straftaten
- nach Kalenderjahren -**

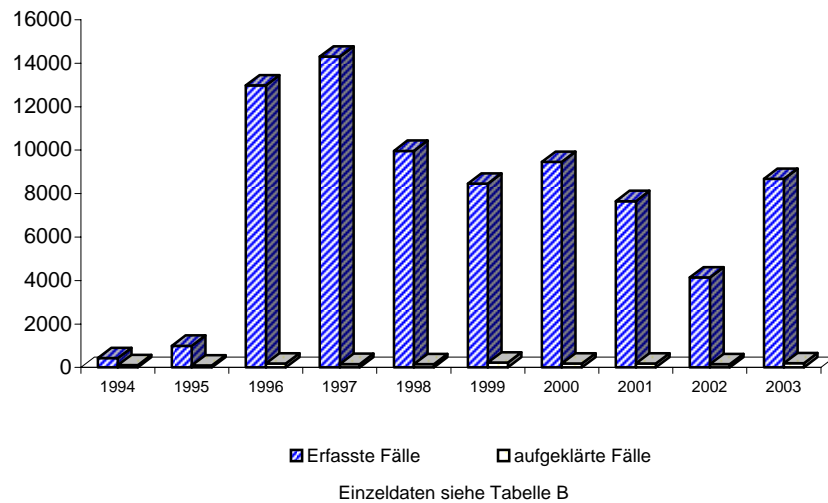

Tatverdächtigensbelastung nach Altersgruppen

TVBZ

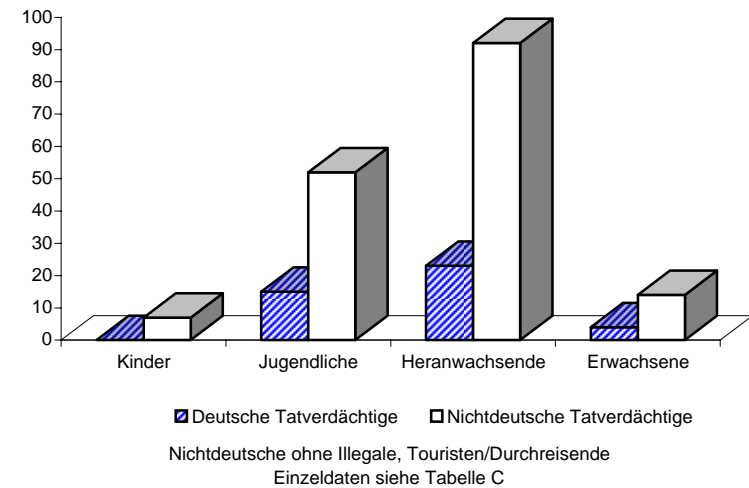

A) Straftaten

Merkmal	Insgesamt		Veränderung zum Vorjahr	
	absolut	%	absolut	%
	1	2	3	4
Erfasste Fälle				
Insgesamt	1.059	100,0	-95	-8,2
darunter:				
- versuchte Fälle	178	16,8	-2	-1,1
- aufgeklärte Fälle	238	22,5	-2	-0,8
- mit Schußwaffe				
- gedroht	0	0,0	0	0,0
- geschossen	0	0,0	0	0,0
Aufgeklärte Fälle				
Insgesamt	238	100,0	-2	-0,8
darunter begangen:				
- von allein handelnden Tatverdächtigen	173	72,7	30	21,0
- von bereits in Erscheinung getretenen Tatverdächtigen	223	93,7	29	14,9
- von Konsumenten harter Drogen	3	1,3	-23	-88,5
- von Tatverdächtigen unter Alkoholeinfluß	9	3,8	-7	-43,8
- unter Mitführung einer Schußwaffe	2	0,8	1	100,0

B) Erfasste Fälle, Versuche und aufgeklärte Fälle nach Kalenderjahren

Jahr	Erfasste Fälle	Anteil an allen Straftaten %	Veränderung zum Vorjahr (von Sp. 1)		Versuche		Aufgeklärte Fälle		Häufigkeitszahl
			absolut	%	absolut	%	absolut	%	
1	2	3	4	5	6	7	8	9	
1994	3.174	0,6	-693	-17,9	339	10,7	366	11,5	91,3
1995	3.178	0,5	4	0,1	389	12,2	350	11,0	91,5
1996	3.221	0,5	43	1,4	359	11,1	438	13,6	92,8
1997	3.028	0,5	-193	-6,0	470	15,5	455	15,0	87,5
1998	3.267	0,6	239	7,9	542	16,6	820	25,1	95,4
1999	2.764	0,5	-503	-15,4	506	18,3	622	22,5	81,3
2000	2.306	0,4	-458	-16,6	611	26,5	270	11,7	68,1
2001	1.300	0,2	-1.006	-43,6	266	20,5	301	23,2	38,4
2002	1.154	0,2	-146	-11,2	180	15,6	240	20,8	34,1
2003	1.059	0,2	-95	-8,2	178	16,8	238	22,5	31,2

D) Sonstige Angaben zum Tatverdächtigen

Merkmal		Insgesamt		Veränderung zum Vorjahr	
		absolut	%	absolut	%
		1	2	3	4
Tatverdächtige	männl.	154	90,6	-42	-21,4
	weibl.	16	9,4	-2	-11,1
	insges.	170	100,0	-44	-20,6
darunter:					
- alleinhandelnde Tatverdächtige	männl.	36	23,4	-18	-33,3
	weibl.	0	0,0	-3	-100,0
	insges.	36	21,2	-21	-36,8
- als Tatverdächtige bereits in Erscheinung getretene Personen	männl.	119	77,3	-12	-9,2
	weibl.	7	43,8	-5	-41,7
	insges.	126	74,1	-17	-11,9
- Konsumenten harter Drogen	männl.	2	1,3	-8	-80,0
	weibl.	0	0,0	0	0,0
	insges.	2	1,2	-8	-80,0
- unter Alkohol- einfluß	männl.	12	7,8	-8	-40,0
	weibl.	0	0,0	0	0,0
	insges.	12	7,1	-8	-40,0
- Schußwaffe mitgeführt	männl.	2	1,3	1	100,0
	weibl.	1	6,3	1	0,0
	insges.	3	1,8	2	200,0

E) Nichtdeutsche Tatverdächtige nach dem Grund des Aufenthaltes

Grund des Aufenthaltes	Insgesamt		Veränderung zum Vorjahr	
	absolut	%	absolut	%
	1	2	3	4
Insgesamt	46	100,0	-29	-38,7
davon:				
- Illegal aufhältlich	1	2,2	-6	-85,7
- Legal aufhältlich	45	97,8	-23	-33,8
davon:				
- Tourist / Durchreisender	1	2,2	-5	-83,3
- Student / Schüler	8	17,8	-1	-11,1
- Arbeitnehmer	1	2,2	-1	-50,0
- Gewerbetreibender	0	0,0	-2	-100,0
- Asylbewerber	1	2,2	-3	-75,0
- Sonstige	34	75,6	-11	-24,4

C) Tatverdächtige nach Altersgruppen, Geschlecht und Staatsangehörigkeit (Tatverdächtigenbelastung)

Geschlecht	Insgesamt	Kinder			Jugendliche		Heranwachs.	Erwachsene					60 und mehr Jahre	21 und mehr Jahre	Geschlecht
		unter 8 Jahre	im Alter von ... bis unter ... Jahre			8 bis unter 21 Jahre	im Alter von ... bis unter ... Jahre			40 - 50	50 - 60				
			8 - 14	14 - 18	18 - 21		21 - 25	25 - 30	30 - 40						
1	2	3	4	5	6	7	8	9	10	11	12	13			
Alle Staatsangehörigkeiten														100,0 %	
männlich	154	0	14	53	28	95	20	10	21	5	1	2	59	männlich	
%	90,6	0,0	9,1	34,4	18,2	61,7	13,0	6,5	13,6	3,2	0,6	1,3	38,3	%	
TVBZ	10	x	16	73	50	44	23	9	7	2	0	1	5	TVBZ	
weiblich	16	0	0	12	1	13	1	0	1	1	0	0	3	weiblich	
%	9,4	0,0	0,0	75,0	6,3	81,3	6,3	0,0	6,3	6,3	0,0	0,0	18,8	%	
TVBZ	1	x	0	17	2	6	1	0	0	0	0	0	0	TVBZ	
insgesamt	170	0	14	65	29	108	21	10	22	6	1	2	62	insgesamt	
%	100,0	0,0	8,2	38,2	17,1	63,5	12,4	5,9	12,9	3,5	0,6	1,2	36,5	%	
TVBZ	5	x	8	46	26	26	12	4	4	1	0	0	2	TVBZ	
Deutsche														72,9%	
männlich	108	0	13	41	22	76	11	7	9	3	1	1	32	männlich	
%	87,1	0,0	12,0	38,0	20,4	70,4	10,2	6,5	8,3	2,8	0,9	0,9	29,6	%	
TVBZ	8	x	18	66	45	42	15	8	4	1	1	0	3	TVBZ	
weiblich	16	0	0	12	1	13	1	0	1	1	0	0	3	weiblich	
%	12,9	0,0	0,0	75,0	6,3	81,3	6,3	0,0	6,3	6,3	0,0	0,0	18,8	%	
TVBZ	1	x	0	20	2	7	1	0	0	0	0	0	0	TVBZ	
insgesamt	124	0	13	53	23	89	12	7	10	4	1	1	35	insgesamt	
%	100,0	0,0	10,5	42,7	18,5	71,8	9,7	5,6	8,1	3,2	0,8	0,8	28,2	%	
TVBZ	5	x	9	43	24	25	8	4	2	1	0	0	1	TVBZ	
Nichtdeutsche														27,1 %	
männlich	46	0	1	12	6	19	9	3	12	2	0	1	27	männlich	
%	100,0	0,0	2,2	26,1	13,0	41,3	19,6	6,5	26,1	4,3	0,0	2,2	58,7	%	
TVBZ	21	x	7	121	78	59	58	11	21	5	0	4	14	TVBZ	
weiblich	0	0	0	0	0	0	0	0	0	0	0	0	0	weiblich	
%	0,0	0,0	0,0	0,0	0,0	0,0	0,0	0,0	0,0	0,0	0,0	0,0	0,0	%	
TVBZ	0	x	0	0	0	0	0	0	0	0	0	0	0	TVBZ	
insgesamt	46	0	1	12	6	19	9	3	12	2	0	1	27	insgesamt	
%	100,0	0,0	2,2	26,1	13,0	41,3	19,6	6,5	26,1	4,3	0,0	2,2	58,7	%	
TVBZ	11	x	4	63	40	30	28	6	11	3	0	2	8	TVBZ	
darunter: Nichtdeutsche (ohne Illegale, Touristen - Durchreisende)														25,9 %	
männlich	44	0	1	12	6	19	9	2	11	2	0	1	25	männlich	
%	100,0	0,0	2,3	27,3	13,6	43,2	20,5	4,5	25,0	4,5	0,0	2,3	56,8	%	
TVBZ	20	x	7	121	78	59	58	7	19	5	0	4	13	TVBZ	
weiblich	0	0	0	0	0	0	0	0	0	0	0	0	0	weiblich	
%	0,0	0,0	0,0	0,0	0,0	0,0	0,0	0,0	0,0	0,0	0,0	0,0	0,0	%	
TVBZ	0	x	0	0	0	0	0	0	0	0	0	0	0	TVBZ	
insgesamt	44	0	1	12	6	19	9	2	11	2	0	1	25	insgesamt	
%	100,0	0,0	2,3	27,3	13,6	43,2	20,5	4,5	25,0	4,5	0,0	2,3	56,8	%	
TVBZ	11	x	4	63	40	30	28	4	10	3	0	2	7	TVBZ	

H) Straftaten nach der Schadenshöhe (Wert des erlangten Gutes)

Schadensgruppe -- Schadenssumme		Zahl der Fälle		
		absolut	%	
		1	2	
	bis unter 15 EUR	270	30,6	
15	bis unter 50 EUR	58	6,6	
50	bis unter 250 EUR	149	16,9	
250	bis unter 500 EUR	85	9,6	
500	bis unter 2.500 EUR	239	27,1	
2.500	bis unter 5.000 EUR	38	4,3	
5.000	bis unter 25.000 EUR	41	4,7	
25.000	bis unter 50.000 EUR	1	0,1	
50.000	und mehr	0	0,0	

Schadenssumme in EUR	783.419	
Veränderung zum Vorjahr	78.185	11,1
Anteil am Gesamtschaden in %		0,1

**Deutsche und Nichtdeutsche
Tatverdächtige nach Altersgruppen (%)**

Die Proportionen der Säulen entsprechen den unterschiedlichen Summen jeder Wertserie

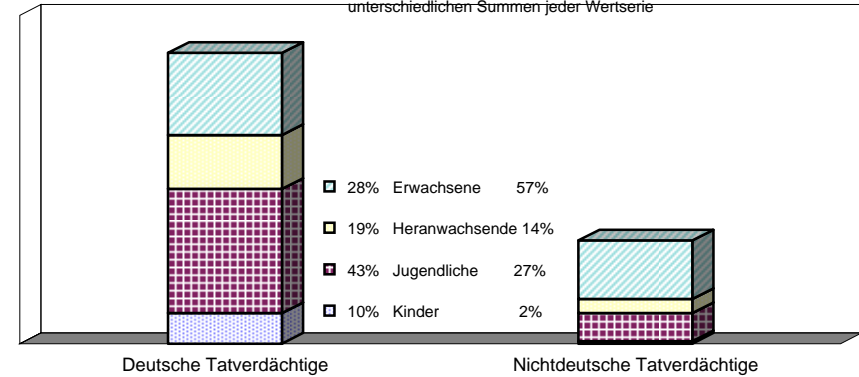

Nichtdeutsche ohne Illegale, Touristen/Durchreisende
Einzeldaten siehe Tabelle C

**Erfasste und aufgeklärte Straftaten
- nach Kalenderjahren -**

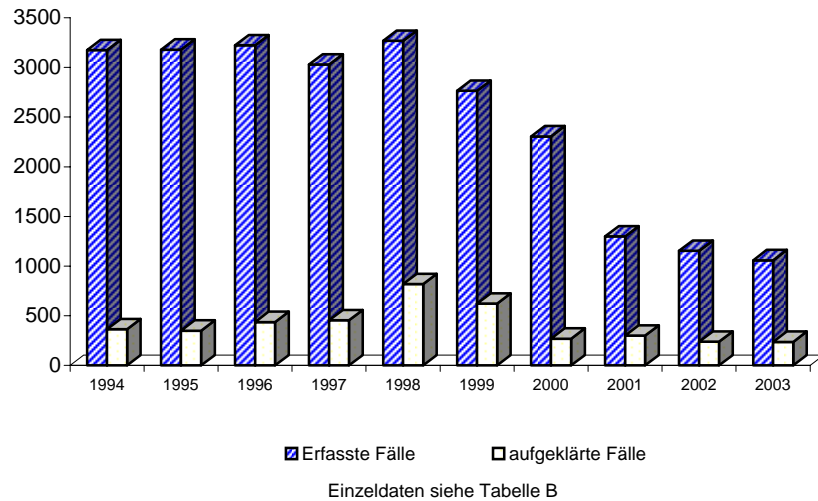

Tatverdächtigensbelastung nach Altersgruppen

TVBZ

